

# Portrait socioéconomique du territoire du Centre local d'emploi de Saint-Léonard

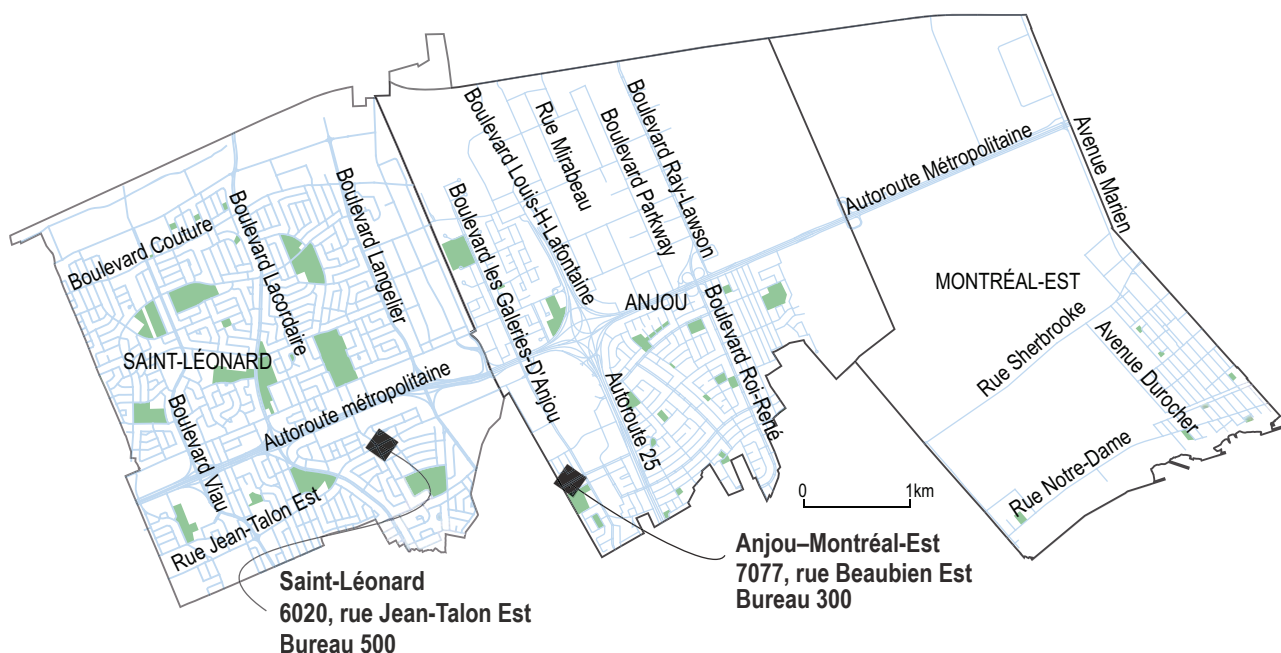

## Équipe de recherche

Philippe Apparicio, professeur  
Martin Gagnon, agent de recherche  
Edith Préfontaine, assistante de recherche  
Anne-Marie Séguin, professeure  
Paula Negron, agente de recherche  
Cindy Rojas, technicienne en arts graphiques  
Ian D'Aragon, assistant de recherche  
Olivier Gauthier, assistant de recherche

## Étude réalisée par le centre

Urbanisation Culture Société de  
l'Institut national de la recherche scientifique

Pour la Direction régionale d'Emploi-Québec  
de l'Île-de-Montréal  
Daniel Lalonde, chargé de projet

Mai 2009

## INSTITUT NATIONAL DE LA RECHERCHE SCIENTIFIQUE

Centre - Urbanisation Culture Société  
385, rue Sherbrooke Est  
Montréal (Québec) H2X 1E3

Téléphone : 514 499-4000  
Télécopieur : 514 499-4065

[www.ucs.inrs.ca](http://www.ucs.inrs.ca)

## EMPLOI-QUÉBEC

Direction régionale d'Emploi-Québec de l'Île-de-Montréal  
276, rue Saint-Jacques, mezzanine  
Montréal (Québec) H2Y 1N3

Téléphone : 514 725-5221

[www.emploi-quebec.net/montreal/montreal](http://www.emploi-quebec.net/montreal/montreal)

### TABLES DES MATIÈRES

<b>POPULATION</b>	<b>1</b>		
Effectifs en présence	1	Les prestataires de l'aide sociale : un portrait global	23
Structure par âge	1	Les clientèles spécifiques de l'aide sociale	24
Situation familiale	3	Les prestataires de la solidarité sociale : un portrait global	28
Scolarité	3	Les sans-abri	29
Revenu	5	<b>DÉPLACEMENT DOMICILE-TRAVAIL</b>	<b>30</b>
Connaissance des langues officielles	7	Lieu de travail des résidents	30
<b>LES PERSONNES NÉES HORS CANADA ET ISSUES DES MINORITÉS VISIBLES</b>	<b>8</b>	Provenance des travailleurs	31
Les personnes nées hors Canada	8	<b>LES ENTREPRISES ET LES EMPLOIS</b>	<b>32</b>
Les personnes issues des minorités visibles	10	Établissements	32
<b>DÉFAVORISATION</b>	<b>13</b>	Emplois	33
<b>MARCHÉ DU TRAVAIL</b>	<b>14</b>	Travailleurs autonomes	33
Principaux indicateurs économiques	14	<b>LES CLIENTÈLES SPÉCIFIQUES</b>	<b>34</b>
Selon le lieu de naissance	16	Femmes	34
Personnes issues des minorités visibles	18	Jeunes	34
Type d'industrie	20	45-64 ans	34
Profession	21	Personnes nées hors Canada	35
<b>LES PRESTATAIRES DE L'ASSURANCE-EMPLOI</b>	<b>22</b>	Personnes issues des minorités visibles	35
<b>LES PRESTATAIRES DE L'AIDE SOCIALE ET DE LA SOLIDARITÉ SOCIALE</b>	<b>22</b>	<b>LEXIQUE</b>	<b>36</b>
Une vue d'ensemble des prestataires de l'aide sociale et de la solidarité sociale	22		

## POPULATION

Les données du recensement présentées ici proviennent de l'échantillon (20%); elles ne correspondent donc pas exactement aux données intégrales. De plus, elles sont arrondies, ce qui explique que la sommation des catégories peut être sensiblement différente du total indiqué ou encore que la sommation des pourcentages peut ne pas évaluer 100%. En présence de petits effectifs, cela affecte grandement la précision des pourcentages et des taux de variation ( $\Delta\%$ ), il faut donc le cas échéant interpréter ces valeurs avec prudence.

Veillez par ailleurs noter que les termes spécialisés sont définis dans le lexique qui figure à la fin de ce document.

### Effectifs en présence

Le territoire du Centre local d'emploi (CLE) de Saint-Léonard est composé des territoires des arrondissements Saint-Léonard et Anjou de la ville de Montréal, ainsi que de celui de la ville de Montréal-Est. Avec 116 439 personnes (données intégrales, voir la note ci-dessus) en 2006, soit 6,3% de la population de l'île de Montréal, le territoire du CLE de Saint-Léonard est le 4<sup>e</sup> moins peuplé des 14 territoires de CLE de l'île. Sa population était de 111 166 en 2001; elle s'est donc accrue de 4,7% entre 2001 et 2006, davantage que dans l'ensemble de l'île (2,2%).

Plus du tiers des personnes du territoire du CLE de Saint-Léonard sont nées hors Canada, soit un peu plus que sur l'ensemble de l'île de Montréal (35,1% contre 33% pour l'île) et près du quart ont déclaré au recensement être issues des minorités visibles (21,8% contre 25% dans l'île). Depuis 2001, tant la population née hors Canada que celle issue des minorités visibles ont davantage crû sur le territoire du CLE de Saint-Léonard (respectivement de 16,9% et 25,1%) que sur l'île (respectivement de 14% et 21%). Comme pour l'ensemble de l'île de Montréal, le nombre de femmes est supérieur à celui des hommes dans ces deux groupes, mais la prédominance des femmes est un peu plus marquée sur le territoire du CLE de Saint-Léonard (respectivement, 1,3% chez les personnes nées hors Canada et 0,8% chez les personnes issues des minorités visibles contre 0,8% et 0,4% sur l'île).

### Structure par âge

La pyramide des âges de la population du territoire du CLE de Saint-Léonard s'apparente à celle de la population de l'île de Montréal : elle est davantage en forme d'urne (renflement entre 20 et 59 ans) qu'en forme de pyramide (baisse régulière des effectifs à mesure que l'âge augmente). Plusieurs éléments la différencient néanmoins de celle de l'île de Montréal. Tout d'abord, que la part des personnes âgées de 10 à 34 ans est plus faible sur le territoire du CLE de Saint-Léonard que sur celui de l'île de Montréal, et ce, en particulier chez les hommes.

Concernant l'évolution de la population par âge entre 2001 et 2006, on remarque une baisse du nombre d'individus de 20 à 39 entre 2001 et 2006 alors que c'est l'inverse pour toutes les cohortes de plus de 40 ans. Les hausses d'effectifs les plus marquées concernent les 65 à 74 ans et les 75 ans et plus, beaucoup plus nombreux en 2006 qu'ils ne l'étaient en 2001. Les groupes plus âgés, de 55 à 79 ans, occupent d'ailleurs une plus grande place sur le territoire du CLE de Saint-Léonard que sur l'ensemble de l'île, en particulier chez les femmes.

#### Caractéristiques des effectifs en présence en 2006

	CLE de Saint-Léonard				Île de Montréal			
	2006 N	%	% de l'île de Montréal	$\Delta\%$ 2001-2006	2006 N	%	$\Delta\%$ 2001-2006	
<b>Population totale</b>	<b>115 725</b>	<b>100,0</b>	<b>6,3</b>	<b>4,6</b>	<b>1 823 900</b>	<b>100,0</b>	<b>2,3</b>	
Hommes	54 175	46,8	6,2	4,3	880 190	48,3	2,8	
Femmes	61 550	53,2	6,5	5,0	943 710	51,7	1,9	
<b>Nés au Canada</b>	<b>75 125</b>	<b>64,9</b>	<b>6,1</b>	<b>-1,0</b>	<b>1 221 845</b>	<b>67,0</b>	<b>-2,6</b>	
Hommes	34 600	29,9	5,9	-2,3	586 235	32,1	-1,8	
Femmes	40 525	35,0	6,4	0,1	635 605	34,8	-3,3	
<b>Nés hors Canada</b>	<b>40 595</b>	<b>35,1</b>	<b>6,7</b>	<b>16,9</b>	<b>602 060</b>	<b>33,0</b>	<b>14,0</b>	
Hommes	19 575	16,9	6,7	18,2	293 955	16,1	13,3	
Femmes	21 020	18,2	6,8	15,7	308 105	16,9	14,6	
<b>Minorités visibles</b>	<b>25 250</b>	<b>21,8</b>	<b>5,5</b>	<b>25,1</b>	<b>455 970</b>	<b>25,0</b>	<b>21,0</b>	
Hommes	12 170	10,5	5,4	25,0	223 575	12,3	19,7	
Femmes	13 080	11,3	5,6	25,1	232 400	12,7	22,3	
<b>Population de 15 ans et plus</b>	<b>97 205</b>	<b>84,0</b>	<b>6,3</b>	<b>5,0</b>	<b>1 538 335</b>	<b>84,3</b>	<b>3,1</b>	
Hommes	44 835	38,7	6,1	5,2	734 415	40,3	3,7	
Femmes	52 375	45,3	6,5	4,8	803 920	44,1	2,5	

Source : Statistique Canada, recensements de 2001 et 2006, compilations spéciales. Traitement et analyse : INRS-UCS.

#### Pyramide des âges en 2006

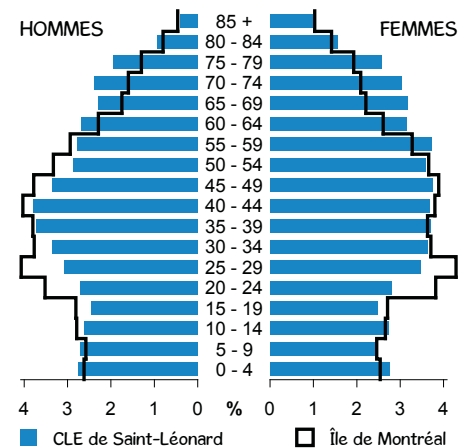

Source : Statistique Canada, recensement de 2006, compilation spéciale. Traitement et analyse : INRS-UCS.

### Évolution de la population par âge

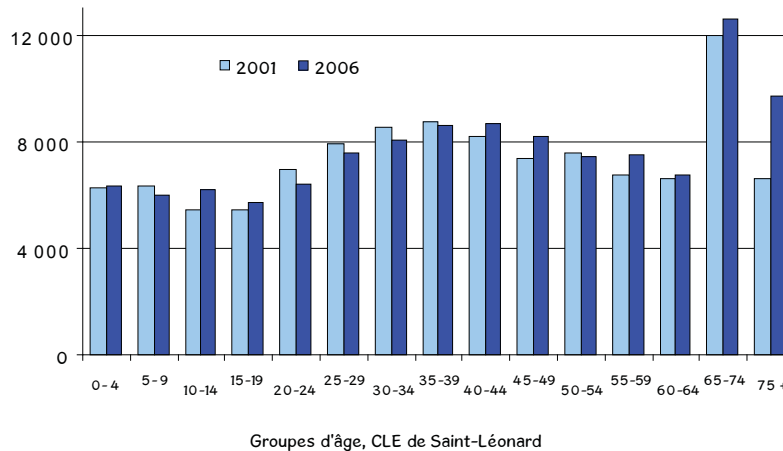

En ce qui concerne plus précisément la population de 15 ans et plus, on remarque d'emblée que les personnes âgées de 65 ans et plus constituent une plus large part de la population sur le territoire du CLE de Saint-Léonard que sur celui de l'île de Montréal (22,9% contre 17,3%). Cet écart s'est accru entre 2001 et 2006 puisque c'est ce groupe qui a connu la croissance la plus importante sur le territoire du CLE de Saint-Léonard au cours de cette période (19,7% contre 4,1% pour l'île). Précisons que les effectifs des hommes de 65 ans et plus sur le territoire du CLE de Saint-Léonard, en hausse de 15,8% depuis 2001, représentent 8,5% des effectifs de l'ensemble de l'île de Montréal, le plus fort contingent parmi tous les territoires de CLE de l'île.

À l'inverse, les personnes âgées de 15 à 29 ans occupent une plus petite place sur le territoire du CLE de Saint-Léonard que sur celui de l'île de Montréal (20,2% contre 25,2%). Cet écart s'est accentué entre 2001 et 2006 puisque les effectifs sont en baisse de 3,1% sur le territoire du CLE de Saint-Léonard, et en hausse de 2,6% sur l'île. Ajoutons que les femmes sont plus nombreuses que les hommes dans l'ensemble des groupes d'âge, sur le territoire du CLE de Saint-Léonard comme sur l'île de Montréal (exception faite des 30 à 44 ans).

### Population de 15 ans et plus selon l'âge en 2006

	CLE de Saint-Léonard				Île de Montréal		
	N	%	% de l'île	Δ% 2001-2006	N	%	Δ% 2001-2006
<b>Population de 15 ans et plus</b>	97 205	100,0	6,3	5,0	1 538 335	100,0	3,1
15-29 ans	19 665	20,2	5,1	-3,1	386 945	25,2	2,6
15-17 ans	3 540	3,6	5,9	-	59 860	3,9	-
18-24 ans	8 545	8,8	4,9	-	174 600	11,3	-
25-29 ans	7 575	7,8	5,0	-4,6	152 490	9,9	9,3
30-44 ans	25 305	26,0	6,1	-0,5	414 865	27,0	-3,8
45-64 ans	29 935	30,8	6,4	6,0	469 975	30,6	9,9
45-54 ans	15 660	16,1	5,9	5,0	267 320	17,4	6,1
55-64 ans	14 275	14,7	7,0	7,0	202 655	13,2	15,4
65 ans et plus	22 295	22,9	8,4	19,7	266 545	17,3	4,1
<b>Hommes de 15 ans et plus</b>	44 835	46,1	6,1	5,2	734 415	47,7	3,7
15-29 ans	9 545	9,8	5,0	-1,6	189 820	12,3	1,6
15-17 ans	1 755	1,8	5,7	-	30 660	2,0	-
18-24 ans	4 240	4,4	5,0	-	84 840	5,5	-
25-29 ans	3 550	3,7	4,8	0,0	74 320	4,8	7,8
30-44 ans	12 575	12,9	5,9	1,3	211 560	13,8	-2,7
45-64 ans	13 500	13,9	6,0	7,5	224 955	14,6	11,8
45-54 ans	7 185	7,4	5,5	7,2	129 580	8,4	7,8
55-64 ans	6 315	6,5	6,6	8,0	95 380	6,2	17,6
65 ans et plus	9 210	9,5	8,5	15,8	108 080	7,0	5,7
<b>Femmes de 15 ans et plus</b>	52 375	53,9	6,5	4,8	803 920	52,3	2,5
15-29 ans	10 125	10,4	5,1	-4,4	197 130	12,8	3,6
15-17 ans	1 785	1,8	6,1	-	29 200	1,9	-
18-24 ans	4 305	4,4	4,8	-	89 760	5,8	-
25-29 ans	4 030	4,1	5,2	-8,2	78 165	5,1	10,7
30-44 ans	12 730	13,1	6,3	-2,2	203 300	13,2	-4,8
45-64 ans	16 435	16,9	6,7	4,7	245 015	15,9	8,2
45-54 ans	8 475	8,7	6,2	3,4	137 745	9,0	4,5
55-64 ans	7 955	8,2	7,4	6,1	107 275	7,0	13,5
65 ans et plus	13 085	13,5	8,3	22,7	158 465	10,3	3,0

Source : Statistique Canada, recensements de 2001 et 2006, compilations spéciales. Traitement et analyse : INRS-UCS.

- : non disponible.

## Situation familiale

La distribution par genre des familles du territoire du CLE de Saint-Léonard se distingue peu de celle de l'île de Montréal. La part des familles avec conjoint est similaire à celle de l'ensemble de l'île (80,2% contre 79,3%) et une plus grande part des familles monoparentales y sont dirigées par une femme (85,4% contre 82,9% sur l'île). Seule distinction notable, les effectifs des

personnes vivant seules ont crû près de quatre fois plus fortement sur le territoire du CLE de Saint-Léonard que sur l'île (17,2% contre 4,6%). Cela dit, les personnes seules demeurent en 2006 proportionnellement moins nombreuses sur le territoire du CLE de Saint-Léonard que sur l'île (13,9% contre 17,4% pour l'île).

	CLE de Saint-Léonard				Île de Montréal			
	2006		% des familles monoparentales	Δ%	2006		% des familles monoparentales	Δ%
	N	%			N	%		
<b>Total des familles</b>	<b>33 355</b>	<b>100,0</b>		<b>3,4</b>	<b>475 385</b>	<b>100,0</b>		<b>1,9</b>
Familles avec conjoint	26 745	80,2		3,2	377 145	79,3		2,1
Familles monoparentales	6 610	19,8	100,0	4,2	98 235	20,7	100,0	1,0
Parent de sexe féminin	5 645	16,9	85,4	5,5	81 430	17,1	82,9	-0,3
Parent de sexe masculin	965	2,9	14,6	-3,0	16 805	3,5	17,1	7,5
<i>Personnes vivant seules</i>	<i>16 040</i>	<i>13,9*</i>		<i>17,2</i>	<i>317 350</i>	<i>17,4*</i>		<i>4,6</i>

Source : Statistique Canada, recensements de 2001 et 2006, compilations spéciales. Traitement et analyse : INRS-UCS.

\*En % de la population totale.

## Scolarité

La population de 15 ans et plus du territoire du CLE de Saint-Léonard est moins scolarisée que celle de l'ensemble de l'île. Elle est composée d'une proportion plus élevée de non-diplômés (28,7% contre 21,5%), et la part de diplômés universitaires est plus faible (5,7% contre 6% pour l'île ayant obtenu un certificat; 10,1% contre 15,4% ayant un baccalauréat; et finalement, 4,7% contre 10,4% ayant un diplôme supérieur au baccalauréat). Par contre, la proportion de diplômés d'une école de métier est plus élevée sur du territoire de CLE de Saint-Léonard (13,3% contre 10,1%).

Les différences de scolarité selon le sexe et l'âge sont relativement semblables sur le territoire du CLE de Saint-Léonard et sur l'île de Montréal. La population de 30 à 44 ans est plus scolarisée que celle âgée de 45 à 64 ans ou de 65 ans et plus, avec notamment de plus fortes proportions de diplômés universitaires.

En outre, tant sur le territoire du CLE de Saint-Léonard que sur celui de l'île de Montréal, les hommes demeurent légèrement plus scolarisés que les femmes. On observe que les femmes sont plus fréquemment sans diplôme (30,8% contre 26,1%), et qu'une proportion plus élevée d'hommes détiennent une formation universitaire (21,6% contre 19,5%). Toutefois, la situation varie grandement selon le groupe d'âge : les femmes de 15 à 29 ans et de 30 à 44 ans sont légèrement plus scolarisées que les hommes alors que, à l'inverse, les femmes âgées de 45 à 64 ans et de 65 ans et plus sont celles qui sont les moins scolarisées. En guise d'illustration, ce sont respectivement 7,9% et 3,4% des femmes de 45 à 64 ans qui détiennent un baccalauréat ou un diplôme supérieur contre 10,2% et 7,1% pour les hommes du même groupe d'âge.

### Scolarité de la population de 15 ans et plus en 2006

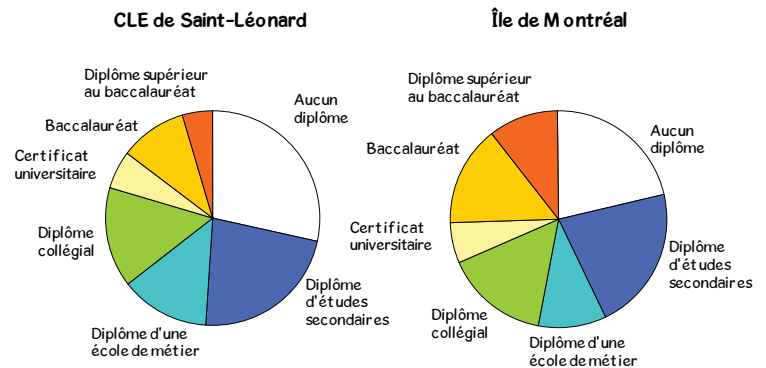

Source : Statistique Canada, recensement de 2006, compilations spéciales. Traitement et analyse : INRS-UCS.

### Scolarité des 15 à 64 ans selon le sexe et l'âge en 2006

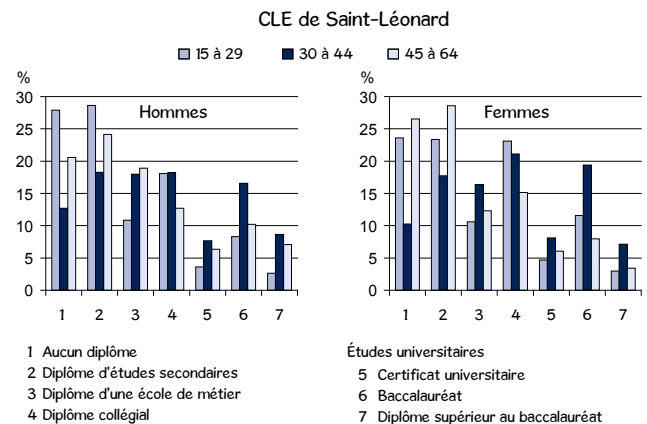

Source : Statistique Canada, recensement de 2006, compilations spéciales. Traitement et analyse : INRS-UCS.

Scolarité de la population de 15 ans et plus selon le sexe et l'âge en 2006

	Total	Aucun diplôme	Diplôme d'études secondaires	Diplôme d'une école de métier	Diplôme collégial	Certificat universitaire	Baccalauréat	Diplôme supérieur au baccalauréat
<b>CLE de Saint-Léonard</b>								
Population de 15 ans et plus	97 205	28,7	22,5	13,3	15,1	5,7	10,1	4,7
15-29 ans	19 665	25,7	25,9	10,7	20,7	4,1	10,0	2,8
15-17 ans	3 540	75,6	22,0	1,6	0,8	0,0	0,0	0,0
18-24 ans	8 550	17,3	34,4	10,2	26,8	4,1	5,8	1,5
25-29 ans	7 575	12,0	18,2	15,5	23,0	6,3	19,4	5,7
30-44 ans	25 305	11,5	18,0	17,2	19,7	7,9	18,0	7,9
45-64 ans	29 935	23,9	26,6	15,3	14,0	6,2	9,0	5,1
45-54 ans	15 665	17,2	27,8	15,7	16,9	5,9	10,3	6,2
55-64 ans	14 275	31,2	25,2	14,9	10,9	6,4	7,5	3,9
65 ans et plus	22 295	57,2	19,3	8,5	6,3	3,8	2,7	2,2
Hommes de 15 ans et plus	44 835	26,1	22,0	16,1	14,2	5,5	10,2	5,9
15-29 ans	9 545	27,9	28,7	10,8	18,1	3,6	8,3	2,6
15-17 ans	1 755	74,4	23,9	0,9	0,9	0,0	0,0	0,0
18-24 ans	4 245	20,7	36,2	11,4	21,8	3,9	4,4	1,8
25-29 ans	3 550	13,5	21,8	15,1	22,3	5,1	17,2	4,9
30-44 ans	12 575	12,7	18,3	18,0	18,2	7,7	16,5	8,7
45-64 ans	13 500	20,6	24,1	18,9	12,7	6,3	10,2	7,1
45-54 ans	7 185	16,0	24,1	18,4	16,0	6,3	11,1	8,3
55-64 ans	6 315	25,9	24,2	19,5	9,0	6,4	9,2	5,9
65 ans et plus	9 210	50,7	17,2	15,0	6,7	3,2	3,7	3,5
Femmes de 15 ans et plus	52 375	30,8	23,0	10,9	15,9	5,8	10,0	3,7
15-29 ans	10 120	23,6	23,4	10,6	23,1	4,7	11,6	3,0
15-17 ans	1 785	76,8	20,2	2,5	0,8	0,0	0,0	0,0
18-24 ans	4 305	13,7	32,8	9,2	31,8	4,3	7,1	1,4
25-29 ans	4 030	10,5	14,9	15,9	23,7	7,2	21,3	6,2
30-44 ans	12 730	10,3	17,7	16,4	21,1	8,1	19,4	7,1
45-64 ans	16 435	26,5	28,6	12,3	15,2	6,1	7,9	3,4
45-54 ans	8 475	18,3	30,9	13,3	17,8	5,6	9,6	4,5
55-64 ans	7 955	35,4	26,0	11,3	12,3	6,5	6,2	2,3
65 ans et plus	13 085	61,8	20,8	3,8	6,1	4,2	2,1	1,2
<b>Île de Montréal</b>								
Population de 15 ans et plus	1 538 335	21,5	21,3	10,1	15,3	6,0	15,4	10,4
15-29 ans	386 950	21,4	24,9	7,6	20,1	4,5	15,5	5,9
15-17 ans	59 860	75,8	21,3	0,9	2,0	0,0	0,0	0,0
18-24 ans	174 600	14,1	33,7	7,3	26,7	4,6	11,5	2,1
25-29 ans	152 485	8,4	16,3	10,6	19,6	6,2	26,3	12,6
30-44 ans	414 865	10,3	16,2	11,4	17,2	6,9	22,5	15,3
45-64 ans	469 975	18,7	22,6	11,9	13,7	6,7	14,3	12,0
45-54 ans	267 320	15,7	22,3	12,3	15,4	6,6	15,9	11,9
55-64 ans	202 655	22,6	23,0	11,5	11,5	6,9	12,2	12,1
65 ans et plus	266 550	43,8	21,8	8,4	8,1	5,4	6,0	6,6
Hommes de 15 ans et plus	734 415	20,3	20,7	11,9	14,6	5,4	15,3	11,7
15-29 ans	189 820	23,9	26,3	8,4	19,0	4,1	13,1	5,3
15-17 ans	30 660	77,4	19,8	0,9	1,9	0,0	0,0	0,0
18-24 ans	84 835	17,3	35,4	7,9	24,4	4,0	9,1	1,9
25-29 ans	74 315	9,5	18,6	12,1	19,8	5,8	23,0	11,3
30-44 ans	211 560	10,9	16,5	12,3	16,5	6,4	21,5	15,9
45-64 ans	224 955	17,6	21,1	13,9	12,5	5,9	14,9	13,9
45-54 ans	129 580	15,7	20,9	13,7	14,5	5,8	16,3	13,1
55-64 ans	95 380	20,2	21,4	14,2	9,9	6,1	13,1	15,0
65 ans et plus	108 080	38,2	18,5	12,9	7,6	5,0	7,7	10,2
Femmes de 15 ans et plus	803 920	22,5	21,9	8,5	15,9	6,5	15,5	9,3
15-29 ans	197 130	19,0	23,6	6,8	21,1	5,0	17,9	6,5
15-17 ans	29 200	74,0	23,0	1,0	2,0	0,0	0,0	0,0
18-24 ans	89 765	11,2	32,2	6,6	28,8	5,2	13,7	2,3
25-29 ans	78 170	7,5	14,1	9,2	19,4	6,6	29,4	13,8
30-44 ans	203 305	9,7	16,0	10,5	18,0	7,5	23,6	14,8
45-64 ans	245 020	19,6	24,0	10,1	14,8	7,4	13,8	10,3
45-54 ans	137 740	15,6	23,6	10,9	16,2	7,3	15,6	10,8
55-64 ans	107 275	24,7	24,5	9,1	12,9	7,7	11,5	9,6
65 ans et plus	158 465	47,6	24,0	5,3	8,5	5,6	4,8	4,1

Source : Statistique Canada, recensement de 2006, compilations spéciales. Traitement et analyse : INRS-UCS.



## Revenu

La part de la population de 15 ans et plus du territoire du CLE de Saint-Léonard qui jouit d'un revenu est similaire à celle de l'île de Montréal (95,5% contre 95%). Comme sur l'île, les femmes sont plus nombreuses que les hommes à toucher un revenu (49 880 contre 42 915). Et comme pour l'île aussi, la part de celles qui ne touchent aucun revenu a chuté (-18,8% contre -9,6% pour l'île) alors que celle des hommes a grimpé d'autant (18,6% contre 14,5% sur l'île). Le revenu moyen des femmes demeure cependant inférieur à celui des

hommes en 2006 (24 740 \$ contre 32 968 \$). Si le revenu moyen est plus bas sur le territoire du CLE de Saint-Léonard que sur l'île (28 545 \$ contre 32 946 \$), ce n'est pas le cas du revenu médian (22 525 \$ contre 22 212 \$). Ajoutons que l'inégalité des revenus médians des hommes et des femmes est plus grande que sur l'île de Montréal puisque ces dernières gagnent 73,6% du revenu médian des hommes comparativement à 76,6% pour l'ensemble de l'île.

Revenu total de la population de 15 ans et plus													
		Total				Hommes				Femmes			
		2000		2005		2000		2005		2000		2005	
		N	N	%	2000-2005	N	N	%	2000-2005	N	N	%	2000-2005
<b>CLE de Saint-Léonard</b>	<b>Total</b>	<b>92 605</b>	<b>97 205</b>	<b>100,0</b>	<b>5,0</b>	<b>42 625</b>	<b>44 830</b>	<b>100,0</b>	<b>5,2</b>	<b>49 970</b>	<b>52 370</b>	<b>100,0</b>	<b>4,8</b>
	Sans revenu	4 680	4 410	4,5	-5,8	1 615	1 915	4,3	18,6	3 065	2 490	4,8	-18,8
	Avec un revenu	87 925	92 800	95,5	5,5	41 020	42 915	95,7	4,6	46 905	49 880	95,2	6,3
	Revenu total moyen	-	28 545	-	-	-	32 968	-	-	-	24 740	-	-
	Revenu total médian	-	22 525	-	-	-	26 651	-	-	-	19 607	-	-
<b>Île de Montréal</b>	<b>Total</b>	<b>1 491 910</b>	<b>1 538 335</b>	<b>100,0</b>	<b>3,1</b>	<b>707 915</b>	<b>734 415</b>	<b>100,0</b>	<b>3,7</b>	<b>784 000</b>	<b>803 920</b>	<b>100,0</b>	<b>2,5</b>
	Sans revenu	77 535	77 305	5,0	-0,3	29 920	34 260	4,7	14,5	47 615	43 050	5,4	-9,6
	Avec un revenu	1 414 375	1 461 030	95,0	3,3	677 990	700 155	95,3	3,3	736 385	760 875	94,6	3,3
	Revenu total moyen	-	32 946	-	-	33 920	38 987	-	14,9	23 045	27 387	-	18,8
	Revenu total médian	-	22 212	-	-	24 068	25 669	-	6,7	17 006	19 664	-	15,6

Source : Statistique Canada, recensements de 2001 et 2006, compilations spéciales. Traitement et analyse : INRS-UCS.  
Le revenu déclaré est celui de l'année précédant le recensement.  
- : non disponible.

Tant chez les hommes que chez les femmes de 15 ans et plus, ce sont les personnes de 45 à 54 ans qui jouissent du revenu moyen le plus élevé sur le territoire du CLE de Saint-Léonard (respectivement 41 934 \$ et 32 924 \$). La population de tous les groupes d'âge de 30 ans et plus affiche des revenus moyens inférieurs à ceux que l'on observe sur l'ensemble de l'île.

Les revenus médians des groupes d'âge sont par contre relativement similaires à ceux de l'île : parfois inférieurs et parfois supérieurs. Il est par ailleurs intéressant de remarquer que l'inégalité des revenus entre les hommes et les femmes se réduit à mesure que la tranche d'âge rajeunit. En effet, si le revenu médian des femmes de 55 à 64 ans et plus équivaut à 56,8% de celui des hommes, il atteint 89,4% pour les femmes de 30 à 44 ans et 93% pour celles de moins de 25 ans.

Le revenu médian des personnes nées hors Canada est inférieur à celui des personnes nées au Canada (18 866 \$ contre 22 900 \$). Comme pour l'île, la situation est plus difficile pour le groupe de personnes issues des minorités visibles, particulièrement celles qui sont nées au Canada. Le revenu médian de ces dernières n'est que de 11 944 \$ (13 484 \$ sur l'île) alors que le revenu médian de celles qui sont nées hors Canada se monte à 16 788 \$ (15 947 \$ pour l'île). Le revenu médian de l'ensemble des personnes nées au Canada du territoire du CLE de Saint-Léonard équivaut en fait à plus du double de celui de la portion de celles qui sont issues des minorités visibles. Finalement, la moitié des hommes nés au Canada et issus des minorités visibles sur le territoire du CLE de Saint-Léonard gagnent moins de 11 425 \$ en 2005 (contre 13 485 \$ pour l'île).

Revenu total moyen de la population de 15 ans et plus en 2005						
	CLE de Saint-Léonard			Île de Montréal		
	Total	Hommes	Femmes	Total	Hommes	Femmes
<b>Total</b>	<b>28 545</b>	<b>32 968</b>	<b>24 740</b>	<b>32 946</b>	<b>38 987</b>	<b>27 387</b>
<b>Groupes d'âge</b>						
15-24 ans	11 717	12 169	11 288	11 168	11 576	10 788
25-29 ans	25 415	26 765	24 205	24 799	26 013	23 626
30-44 ans	31 656	33 900	29 426	36 570	40 628	32 318
45-54 ans	37 118	41 934	32 924	43 819	51 797	36 126
55-64 ans	32 226	41 857	24 273	39 987	51 832	28 991
65 ans et plus	24 721	30 978	20 315	30 844	40 266	24 385
<b>Lieu de naissance</b>						
Nés au Canada	31 223	36 179	27 204	36 213	43 154	30 015
Nés hors Canada	24 368	28 348	20 613	27 194	31 958	22 574
<b>Minorités visibles</b>						
Nés au Canada	18 324	16 110	20 307	21 348	22 269	20 483
Nés hors Canada	21 061	22 722	19 531	21 901	24 461	19 429

Source : Statistique Canada, recensement de 2006, compilations spéciales. Traitement et analyse : INRS-UCS.  
Le revenu déclaré est celui de l'année précédant le recensement.

Revenu total médian de la population de 15 ans et plus en 2005						
	CLE de Saint-Léonard			Île de Montréal		
	Total	Hommes	Femmes	Total	Hommes	Femmes
<b>Total</b>	<b>22 525</b>	<b>26 651</b>	<b>19 607</b>	<b>22 212</b>	<b>25 669</b>	<b>19 664</b>
<b>Groupes d'âge</b>						
15-24 ans	8 611	8 877	8 276	8 537	8 690	8 417
25-29 ans	24 168	26 065	22 644	21 828	22 842	20 880
30-44 ans	27 120	28 769	25 712	28 133	30 026	26 154
45-54 ans	31 410	34 622	29 967	31 348	34 444	29 049
55-64 ans	25 736	34 228	19 433	26 698	32 182	21 577
65 ans et plus	19 180	24 460	16 877	19 373	24 921	17 199
<b>Lieu de naissance</b>						
Nés au Canada	25 900	30 177	22 560	25 561	29 223	22 494
Nés hors Canada	18 866	22 469	16 522	18 183	20 726	16 400
<b>Minorités visibles</b>						
Nés au Canada	11 944	11 425	13 300	13 484	13 485	13 483
Nés hors Canada	16 788	18 083	15 844	15 947	17 199	15 050

Source : Statistique Canada, recensement de 2006, compilations spéciales. Traitement et analyse : INRS-UCS.  
Le revenu déclaré est celui de l'année précédant le recensement.

Sur le territoire du CLE de Saint-Léonard, la distribution des revenus des hommes et des femmes s'apparente à celle de l'île de Montréal. On retrouve une part légèrement plus grande des personnes dans les tranches de revenu intermédiaires, surtout chez les hommes. En contrepartie, les hommes qui gagnent 90 000 \$ et plus se font plus rares et une part un peu moins grande d'entre eux se retrouve avec moins de 20 000 \$. Ajoutons en terminant que, comme pour l'île, les femmes ont plus fréquemment un revenu dans la tranche inférieure : la moitié d'entre elles gagnent moins de 20 000 \$ contre plus du tiers chez les hommes.

Comme sur l'île de Montréal, il y a plus de femmes que d'hommes sous le seuil de faible revenu sur le territoire du CLE de Saint-Léonard (respectivement 13 480 et 9 415). C'est dans la

tranche d'âge de 30 à 44 ans que l'on retrouve la plus grande part des effectifs sous le seuil de faible revenu (30,2% contre 27,6% pour l'île). On observe que 35,5% des hommes qui vivent sous le seuil de faible revenu sont âgés de 30 à 44 ans. Chez les femmes, le plus grand effectif est celui des 65 ans et plus, suivies par les 30 à 44 ans (respectivement 29,2% et 26,4% du total).

Contrairement à l'ensemble de l'île, une faible majorité des personnes sous le seuil de faible revenu sur le territoire du CLE de Saint-Léonard sont nées hors Canada (53% contre 47,9%). La quasi-totalité des personnes sous le seuil de faible revenu qui sont issues des minorités visibles est d'ailleurs née hors Canada (31,8% des effectifs totaux contre 30,9% pour l'île).

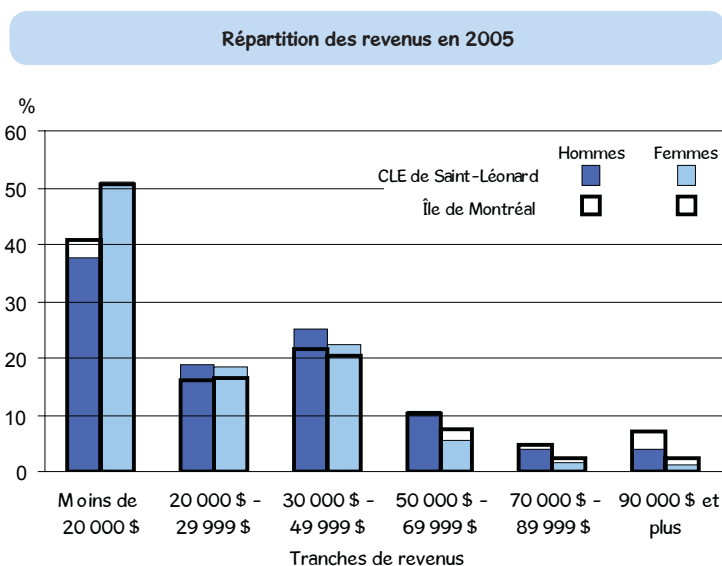

Source : Statistique Canada, recensement de 2006, compilations spéciales.  
Traitement et analyse : INRS-UCS.

**Population sous le seuil de faible revenu en 2005**

	CLE de Saint-Léonard						Île de Montréal					
	Total		Hommes		Femmes		Total		Hommes		Femmes	
	N	%	N	%	N	%	N	%	N	%	N	%
<b>Total</b>	<b>22 895</b>	<b>100,0</b>	<b>9 415</b>	<b>100,0</b>	<b>13 480</b>	<b>100,0</b>	<b>428 110</b>	<b>100,0</b>	<b>193 190</b>	<b>100,0</b>	<b>234 920</b>	<b>100,0</b>
<b>Groupes d'âge</b>												
15-24 ans	3 175	13,9	1 505	16,0	1 665	12,4	82 715	19,3	39 450	20,4	43 260	18,4
25-29 ans	1 700	7,4	645	6,9	1 050	7,8	46 405	10,8	21 860	11,3	24 545	10,4
30-44 ans	6 905	30,2	3 340	35,5	3 565	26,4	118 275	27,6	59 240	30,7	59 030	25,1
45-54 ans	3 085	13,5	1 475	15,7	1 610	11,9	59 090	13,8	29 665	15,4	29 425	12,5
55-64 ans	2 565	11,2	930	9,9	1 640	12,2	47 485	11,1	21 285	11,0	26 195	11,2
65 ans et plus	5 460	23,8	1 520	16,1	3 935	29,2	74 140	17,3	21 685	11,2	52 455	22,3
<b>Lieu de naissance</b>												
Nés au Canada	10 770	47,0	3 985	42,3	6 780	50,3	223 110	52,1	96 320	49,9	126 790	54,0
Nés hors Canada	12 125	53,0	5 425	57,6	6 695	49,7	205 000	47,9	96 875	50,1	108 125	46,0
<b>Minorités visibles</b>												
Nés au Canada	665	2,9	355	3,8	315	2,3	15 815	3,7	7 565	3,9	8 245	3,5
Nés hors Canada	7 275	31,8	3 330	35,4	3 945	29,3	132 225	30,9	63 205	32,7	69 015	29,4
<b>Non-appartenance aux minorités visibles</b>	<b>14 955</b>	<b>65,3</b>	<b>5 730</b>	<b>60,9</b>	<b>9 220</b>	<b>68,4</b>	<b>280 070</b>	<b>65,4</b>	<b>122 420</b>	<b>63,4</b>	<b>157 660</b>	<b>67,1</b>

Source : Statistique Canada, recensement de 2006, compilations spéciales. Traitement et analyse : INRS-UCS.  
Le revenu déclaré est celui de l'année précédant le recensement.  
Il est conseillé d'interpréter avec prudence les taux de prévalence du faible revenu établis en fonction de petits chiffres.



En 2005, le revenu moyen des ménages du territoire du CLE de Saint-Léonard est inférieur à ce qu'il est sur l'île de Montréal (52 253 \$ contre 57 738 \$). Les 14 070 ménages qui y vivent sous le seuil de faible revenu constituent 27,8% des effectifs totaux, moins que les 32,3% de l'île. De fait, hormis les couples avec enfants, tous les types de ménages du territoire du CLE de Saint-Léonard présentent un taux de prévalence du faible revenu inférieur à celui de l'île.

Ce sont les ménages multifamiliaux qui affichent le revenu médian le plus élevé (74 989 \$ contre 76 102 \$ pour l'île). Ce sont par contre les couples sans enfants qui se retrouvent le moins

fréquemment sous le seuil de faible revenu (12,2% contre 15,1% sur l'île). Comme sur l'ensemble de l'île, les couples avec enfants affichent un revenu médian plus élevé que les couples sans enfants (64 137 \$ contre 49 135 \$), mais vivent presque deux fois plus souvent sous le seuil de faible revenu (22% contre 12,2%). Le tiers des familles monoparentales du territoire du CLE de Saint-Léonard se retrouvent sous le seuil de faible revenu (33,4% contre 38,8% pour l'île). Cela dit, c'est chez les personnes seules (ménages non familiaux d'une personne) que l'on observe le revenu médian le plus bas (24 658 \$ contre 23 780 \$ sur l'île) et le taux de prévalence du faible revenu le plus élevé après les ménages non familiaux de plus d'une personne (41,5% contre 44,5% pour l'île).

Revenu total des ménages en 2005										
	CLE de Saint-Léonard					Île de Montréal				
	Total	Revenu moyen	Revenu médian	Sous le seuil de faible revenu		Total	Revenu moyen	Revenu médian	Sous le seuil de faible revenu	
				N	%				N	%
Tous les ménages	50 650	52 253	42 198	14 070	27,8	831 555	57 738	40 179	268 905	32,3
Couples avec enfants	13 645	74 963	64 137	3 000	22,0	195 210	91 668	69 522	41 035	21,0
Couples sans enfants	12 575	58 861	49 135	1 530	12,2	171 760	73 416	54 292	25 995	15,1
Familles monoparentales	6 255	44 519	38 796	2 090	33,4	92 665	46 568	37 401	35 985	38,8
Ménages multifamiliaux	435	81 239	74 989	60	13,8	7 705	87 303	76 102	1 365	17,7
Ménages non familiaux, 1 personne	16 040	30 333	24 658	6 650	41,5	317 350	32 526	23 780	141 115	44,5
Ménages non familiaux, 2 personnes ou plus	1 700	48 903	43 573	725	42,6	46 855	46 884	39 205	23 405	50,0

Source : Statistique Canada, recensement de 2006, compilations spéciales. Traitement et analyse : INRS-UCS.  
Le revenu déclaré est celui de l'année précédant le recensement.  
Il est conseillé d'interpréter avec prudence les taux de prévalence du faible revenu établis en fonction de petits chiffres.

## Connaissance des langues officielles

En 2006, plus de la moitié de la population du CLE de Saint-Léonard déclare connaître le français et l'anglais, comme sur l'île de Montréal (52,6% contre 56%). En y ajoutant les 40,4% de personnes qui ne parlent que le français, on constate que 93% de la population connaît le français, près de 10% de plus que pour l'ensemble de l'île (85,9%). On observe également que les personnes qui ne parlent que

l'anglais représentent 3,5% de la population du territoire du CLE de Saint-Léonard contre 11,5% de celle de l'île et que les personnes qui ne parlent ni le français et ni l'anglais sont toutefois plus nombreuses sur le territoire du CLE de Saint-Léonard que sur l'ensemble de l'île de Montréal (3,5% contre 2,6% pour l'île).

Population selon la connaissance des langues en 2006							
	CLE de Saint-Léonard			Île de Montréal			
	N	%	Δ% 2001-2006	N	%	Δ% 2001-2006	
Total	115 720	100,0	4,6	1 823 905	100,0	2,3	
Anglais seulement	4 090	3,5	5,8	209 720	11,5	1,6	
Français seulement	46 730	40,4	7,6	546 235	29,9	5,6	
Anglais et français	60 865	52,6	1,6	1 020 765	56,0	0,4	
Ni l'anglais ni le français	4 040	3,5	19,7	47 180	2,6	12,0	

Source : Statistique Canada, recensements de 2001 et 2006, compilations spéciales. Traitement et analyse : INRS-UCS.

## LES PERSONNES NÉES HORS CANADA ET ISSUES DES MINORITÉS VISIBLES

### Les personnes nées hors Canada

Le graphique ci-dessous permet de comparer la répartition de la population de 15 ans et plus issue des deux premières générations sur les territoires du CLE et de l'île de Montréal. Sur le territoire du CLE de Saint-Léonard, les effectifs de la première génération (personnes nées hors Canada) sont plus du double de ceux de leurs enfants nés au Canada – la seconde génération. Ce phénomène y est toutefois un peu moins prononcé que pour l'ensemble de l'île de Montréal où, en 2006, 71,8% des personnes sont de première génération contre 68,7% sur le territoire du CLE de Saint-Léonard.

À partir des deux tableaux suivants, il est possible de comparer la situation des populations de 15 ans et plus nées au Canada et hors Canada. Alors que les effectifs des personnes de 15 ans et plus nées au Canada ont diminué de 1,1% entre 2001 et 2006, ceux des personnes nées hors Canada sont en hausse de 16,2%.

D'autre part, les personnes de 45 à 64 ans nées hors Canada forment le principal groupe d'âge (32,2% contre 30,7% pour l'île), ce sont cependant les personnes âgées de 65 ans et plus qui affichent la croissance la plus élevée (26,7% contre 16,5% pour l'île). Chez les personnes nées au Canada, c'est aussi le groupe des 45 à 64 ans qui a la plus grande part des effectifs (29,9% contre 30,4% pour l'île). Tout comme pour les personnes nées hors Canada, le groupe des 65 ans et plus nés au Canada a connu la plus forte croissance entre 2001 et 2006 (14,4% contre une baisse de 2,4% pour l'île).

Population de 15 ans et plus selon le statut des générations

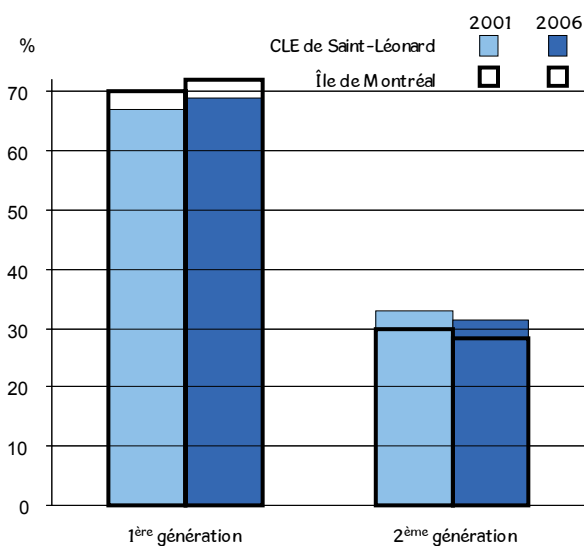

Source : Statistique Canada, recensements de 2001 et 2006, compilations spéciales.  
Traitement et analyse : INRS-UCS.

Par ailleurs, soulignons que les personnes nées au Canada et hors Canada résidant sur le territoire du CLE de Saint-Léonard sont nettement moins scolarisées que sur l'ensemble de l'île (19,6% contre 29,6% possèdent une formation universitaire pour les personnes nées au Canada et 21,9% contre 35,7% pour les personnes nées hors Canada). De plus, les parts des personnes sans diplôme sont supérieures à celles de l'île : 23% contre 20,3% chez les personnes nées au Canada; 37,5% contre 23,5% chez les personnes nées hors Canada.

Le profil des lieux de naissance diffère passablement entre le territoire du CLE de Saint-Léonard et l'ensemble de l'île. Si dans ce dernier cas, l'Europe prédomine, suivie de l'Asie (respectivement 33,6% et 29,9%), sur le territoire du CLE de Saint-Léonard l'Europe domine aussi, mais de façon plus prononcée. En effet, près de la moitié des personnes nées hors Canada proviennent d'Europe, plus particulièrement d'Europe méridionale (respectivement 48,7% et 39,6%). Malgré la croissance prononcée des effectifs provenant d'Afrique entre 2001 et 2006 (une hausse de 98,7% contre 37,2% pour l'île), la part de l'Afrique y est similaire à celle de l'ensemble de l'île de Montréal (15,5% contre 15% pour l'île). Les personnes de 15 ans et plus nées en Europe orientale sont aussi plus nombreuses en 2006 qu'en 2001, en hausse de 77,7% contre 22% pour l'ensemble de l'île, mais elles ne constituent encore que 5,7% des effectifs (8,8% sur l'île). En terminant, les personnes de 15 ans et plus nées en Asie sont bien moins présentes sur le territoire de l'arrondissement de Montréal-Nord (12% contre 29,9% pour l'île).

Personnes de 15 ans et plus nées au Canada en 2006

	CLE de Saint-Léonard			Île de Montréal		
	N	%	Δ% 2001-2006	N	%	Δ% 2001-2006
<b>Total</b>	<b>59 250</b>	<b>100,0</b>	<b>-1,1</b>	<b>976 005</b>	<b>100,0</b>	<b>-2,2</b>
Femmes	32 625	55,1	-0,7	515 545	52,8	-3,2
Hommes	26 625	44,9	-1,7	460 455	47,2	-1,2
<b>Groupes d'âge</b>						
15-29 ans	14 785	25,0	-7,8	278 990	28,6	-0,6
15-17 ans	2 890	4,9	-	47 100	4,8	-
18-24 ans	6 550	11,1	-	127 150	13,0	-
25-29 ans	5 340	9,0	-13,0	104 745	10,7	6,2
30-44 ans	14 705	24,8	-13,3	235 990	24,2	-15,4
45-64 ans	17 730	29,9	8,0	297 175	30,4	9,6
45-54 ans	9 660	16,3	9,9	173 720	17,8	6,5
55-64 ans	8 070	13,6	5,8	123 455	12,6	14,2
65 ans et plus	12 030	20,3	14,4	163 845	16,8	-2,4
<b>Scolarité</b>						
Aucun diplôme	13 615	23,0	-	197 750	20,3	-
Diplôme d'études secondaires	15 085	25,5	-	221 845	22,7	-
Diplôme d'une école de métier	8 245	13,9	-	102 085	10,5	-
Diplôme collégial	10 730	18,1	-	165 925	17,0	-
Certificat universitaire	3 350	5,7	-	53 830	5,5	-
Baccalauréat	5 930	10,0	-	151 100	15,5	-
Diplôme supérieur au baccalauréat	2 290	3,9	-	83 475	8,6	-

Source : Statistique Canada, recensements de 2001 et 2006, compilations spéciales. Traitement et analyse : INRS-UCS.  
- : non disponible.

**Personnes de 15 ans et plus nées hors Canada en 2006**

	CLE de Saint-Léonard			Île de Montréal		
	N	%	Δ% 2001-2006	N	%	Δ% 2001-2006
<b>Total</b>	<b>37 955</b>	<b>100,0</b>	<b>16,2</b>	<b>562 330</b>	<b>100,0</b>	<b>14,0</b>
Femmes	19 750	52,0	15,4	288 370	51,3	14,6
Hommes	18 205	48,0	17,0	273 955	48,7	13,3
<b>Groupes d'âge</b>						
15-29 ans	4 885	12,9	14,5	107 960	19,2	11,8
15-17 ans	645	1,7	-	12 760	2,3	-
18-24 ans	1 990	5,2	-	47 450	8,4	-
25-29 ans	2 240	5,9	24,1	47 745	8,5	16,6
30-44 ans	10 605	27,9	25,2	178 870	31,8	17,5
45-64 ans	12 205	32,2	3,2	172 795	30,7	10,4
45-54 ans	6 000	15,8	-1,9	93 600	16,6	5,2
55-64 ans	6 200	16,3	8,5	79 200	14,1	17,4
65 ans et plus	10 265	27,0	26,7	102 700	18,3	16,5
<b>Scolarité</b>						
Aucun diplôme	14 235	37,5	-	132 405	23,5	-
Diplôme d'études secondaires	6 815	18,0	-	106 385	18,9	-
Diplôme d'une école de métier	4 675	12,3	-	53 175	9,5	-
Diplôme collégial	3 930	10,4	-	69 330	12,3	-
Certificat universitaire	2 165	5,7	-	38 390	6,8	-
Baccalauréat	3 880	10,2	-	85 705	15,2	-
Diplôme supérieur au baccalauréat	2 260	6,0	-	76 935	13,7	-
<b>Lieu de naissance</b>						
États-Unis	280	0,7	3,7	12 945	2,3	12,5
Amérique centrale et du Sud	4 440	11,7	24,9	48 710	8,7	25,9
Caraïbes et Bermudes	4 250	11,2	18,7	57 920	10,3	10,0
Europe	18 495	48,7	2,6	189 105	33,6	2,3
Europe occidentale et septentrionale	1 305	3,4	-2,6	54 260	9,6	5,5
Europe orientale	2 150	5,7	77,7	49 655	8,8	22,0
Europe méridionale	15 035	39,6	-2,8	85 190	15,1	-8,1
Afrique	5 900	15,5	98,7	84 410	15,0	37,2
Afrique du Nord	5 215	13,7	108,6	58 770	10,5	41,5
Afrique subsaharienne (autre Afrique)	685	1,8	45,7	25 640	4,6	28,2
Asie	4 540	12,0	6,4	168 345	29,9	17,4
Asie occidentale et centrale et Moyen-Orient	2 005	5,3	-7,2	53 565	9,5	14,8
Asie orientale	475	1,3	30,1	35 375	6,3	43,0
Asie du Sud-Est	1 855	4,9	27,9	42 950	7,6	8,3
Asie méridionale	205	0,5	-31,7	36 455	6,5	12,6
Océanie et autres	50	0,1	-	895	0,2	13,3

Source : Statistique Canada, recensements de 2001 et 2006, compilations spéciales. Traitement et analyse : INRS-UCS.  
 - : non disponible.

Les nouveaux arrivants – les immigrants récents arrivés entre 2001 et 2006 – sont un peu moins présents sur le territoire du CLE de Saint-Léonard que sur l'île puisqu'ils y constituent 20,7% de la population immigrante contre 24,4% sur l'île. La baisse des effectifs est cependant moins marquée sur le territoire du CLE de Saint-Léonard que pour l'île de Montréal entre 2001 et 2006. En effet, on observe des baisses relativement faibles, et même une hausse des immigrants arrivés entre 1981 à 1990 (5,3%). Toutefois, le nombre de personnes immigrantes arrivées entre 1991 et 1995 – donc qui étaient au Canada depuis 5 à 10 ans en 2001 – diminue fortement (-26,7% contre -10,4% pour l'île).

**Population immigrante selon la période d'immigration**

	CLE de Saint-Léonard			Île de Montréal		
	N	%	Δ% 2001-2006	N	%	Δ% 2001-2006
<b>Total*</b>	<b>39 305</b>	<b>100,0</b>	<b>16,7</b>	<b>560 390</b>	<b>100,0</b>	<b>13,8</b>
Avant 1961	7 420	18,9	-2,4	55 810	10,0	-12,5
1961 à 1970	6 565	16,7	-3,5	60 900	10,9	-9,2
1971 à 1980	4 345	11,1	-4,5	70 195	12,5	-8,8
1981 à 1990	4 900	12,5	5,3	91 090	16,3	-9,0
1991 à 1995	3 875	9,9	-26,7	74 600	13,3	-10,4
1996 à 2000	4 045	10,3	-	71 120	12,7	-
2001 à 2006	8 155	20,7	-	136 675	24,4	-

Source : Statistique Canada, recensements de 2001 et 2006, compilations spéciales. Traitement et analyse : INRS-UCS.

- : non disponible.

\* Les nombres ne correspondent pas à ceux des personnes nées hors Canada; pour une explication, voir "Population immigrante" au lexique.

Les nouveaux arrivants de 15 ans et plus du territoire du CLE de Saint-Léonard sont globalement plus jeunes et moins scolarisés que ceux de l'ensemble de l'île. La grande majorité d'entre eux sont âgés de moins de 45 ans et près du tiers de moins de 30 ans (respectivement 86,9% et 26,5%). Près de la moitié d'entre eux possèdent une formation universitaire (47,9% contre 55,4% sur l'île) et 12,7% n'ont aucun diplôme, soit une proportion similaire à l'île (12,8%).

## Les personnes issues des minorités visibles

Les 18 365 personnes de 15 ans et plus issues des minorités visibles sur le territoire du CLE de Saint-Léonard constituent en 2006 une part un peu plus faible de la population de 15 ans et plus que sur l'île (18,9% contre 22,7%). Par contre, la croissance de leurs effectifs y est plus prononcée depuis 2001 (28,6% contre 23,4% pour l'île).

Près du tiers des effectifs sont âgés de 15 à 29 ans (29,6%) et, en y ajoutant les personnes de 30 à 44 ans, on cumule plus des deux tiers des personnes de 15 ans et plus issues des minorités visibles (68,8%). Sur territoire du CLE de Saint-Léonard, tous les groupes d'âge de 30 ans et plus ont crû de façon plus prononcée que sur l'ensemble de l'île. D'ailleurs, les effectifs des personnes âgées – les 65 ans et plus – ont augmenté le plus avec une hausse impressionnante de 70,9%.

Relativement à la scolarité des personnes de 15 ans et plus issues des minorités visibles, on note par ailleurs que 23,1% d'entre elles n'ont aucun diplôme sur le territoire du CLE de Saint-Léonard (contre 21,7% pour l'île) et à peine plus possèdent une formation universitaire (28,6% contre 33,2% sur l'île).

Tout comme pour l'ensemble de l'île, la plus grande part des effectifs des minorités visibles du territoire du CLE de Saint-Léonard est issue du groupe des Noirs (31,8% contre 27,6% pour l'île). Le deuxième groupe en importance est celui des Arabes-Asiatiques occidentaux (27,4% contre 18,4% pour l'île). Cela dit, ce sont les effectifs des Chinois qui ont le plus crû depuis 2001 (une forte hausse de 58,4% contre 39,2% pour l'île), leur part demeure toutefois relativement faible (5,4% contre 12,7% pour l'île).

### Nouveaux arrivants de 15 ans et plus (2001-2006)

	CLE de Saint-Léonard		Île de Montréal	
	N	%	N	%
<b>Total</b>	<b>6 460</b>	<b>100,0</b>	<b>112 565</b>	<b>100,0</b>
Femmes	3 455	53,5	57 105	50,7
Hommes	3 010	46,6	55 465	49,3
<b>Groupes d'âge</b>				
15-29 ans	1 715	26,5	34 910	31,0
15-17 ans	225	3,5	4 295	3,8
18-24 ans	585	9,1	11 880	10,6
25-29 ans	910	14,1	18 735	16,6
30-44 ans	3 900	60,4	63 110	56,1
45-64 ans	720	11,1	12 400	11,0
45-54 ans	520	8,0	8 975	8,0
55-64 ans	205	3,2	3 425	3,0
65 ans et plus	120	1,9	2 150	1,9
<b>Scolarité</b>				
Aucun diplôme	820	12,7	14 390	12,8
Diplôme d'études secondaires	1 040	16,1	16 635	14,8
Diplôme d'une école de métier	675	10,4	6 850	6,1
Diplôme collégial	830	12,8	12 380	11,0
Certificat universitaire	655	10,1	10 435	9,3
Baccalauréat	1 590	24,6	27 825	24,7
Diplôme supérieur au baccalauréat	850	13,2	24 040	21,4

Source : Statistique Canada, recensement de 2006, compilations spéciales.  
Traitement et analyse : INRS-UCS.

### Appartenance des personnes de 15 ans et plus aux minorités visibles en 2006

	CLE de Saint-Léonard			Île de Montréal		
	N	%	Δ% 2001-2006	N	%	Δ% 2001-2006
<b>Total</b>	<b>18 385</b>	<b>100,0</b>	<b>28,6</b>	<b>349 325</b>	<b>100,0</b>	<b>23,4</b>
Femmes	9 635	52,4	26,2	179 405	51,4	24,6
Hommes	8 750	47,6	31,4	169 925	48,6	22,2
<b>Groupes d'âge</b>						
15-29 ans	5 445	29,6	14,8	111 000	31,8	17,9
15-17 ans	980	5,3	-	18 590	5,3	-
18-24 ans	2 385	13,0	-	51 160	14,6	-
25-29 ans	2 080	11,3	17,8	41 250	11,8	21,4
30-44 ans	7 210	39,2	31,4	124 775	35,7	22,5
45-64 ans	4 320	23,5	33,3	86 645	24,8	28,9
45-54 ans	2 745	14,9	28,9	54 005	15,5	24,3
55-64 ans	1 570	8,5	40,8	32 640	9,3	37,2
65 ans et plus	1 410	7,7	70,9	26 905	7,7	35,7
<b>Scolarité</b>						
Aucun diplôme	4 245	23,1	-	75 925	21,7	-
Diplôme d'études secondaires	3 855	21,0	-	76 795	22,0	-
Diplôme d'une école de métier	2 455	13,4	-	32 315	9,3	-
Diplôme collégial	2 555	13,9	-	48 330	13,8	-
Certificat universitaire	1 510	8,2	-	24 960	7,1	-
Baccalauréat	2 430	13,2	-	54 480	15,6	-
Diplôme supérieur au baccalauréat	1 330	7,2	-	36 525	10,5	-

Source : Statistique Canada, recensements de 2001 et 2006, compilations spéciales. Traitement et analyse : INRS-UCS.  
- : non disponible.

Groupes de minorités visibles et autochtones de 15 ans et plus en 2006								
	CLE de Saint-Léonard				Île de Montréal			
	N	%*	%**	Δ% 2001-2006	N	%*	%*	Δ% 2001-2006
Population totale	97 205	100,0	--	5,0	1 538 335	100,0	--	3,1
Minorités visibles	18 385	18,9	100,0	28,6	349 325	22,7	100,0	23,4
Noir	5 855	6,0	31,8	17,9	96 255	6,3	27,6	17,1
Sud-Asiatique	375	0,4	2,0	5,6	44 645	2,9	12,8	16,5
Chinois	990	1,0	5,4	58,4	44 380	2,9	12,7	39,2
Asiatique du Sud-Est	1 510	1,6	8,2	30,2	26 175	1,7	7,5	8,8
Arabe / Asiatique occidentale	5 035	5,2	27,4	50,5	64 260	4,2	18,4	33,8
Latino-Américain	4 195	4,3	22,8	28,7	44 870	2,9	12,8	32,9
Coréen, Japonais, Philippin	165	0,2	0,9	-44,1	21 720	1,4	6,2	25,7
Minorités autre et multiples	255	0,3	1,4	-10,5	7 015	0,5	2,0	-7,3
Non-appartenance aux minorités visibles	78 495	80,8	--	-	1 182 530	76,9	--	-
Autochtone	325	0,3	-	-	6 475	0,4	-	-

Source : Statistique Canada, recensements de 2001 et 2006, compilations spéciales. Traitement et analyse : INRS-UCS.  
 - : non disponible.  
 -- : ne s'applique pas.  
 \* En % du total de la population.  
 \*\* En % des personnes issues des minorités visibles.  
 Au recensement de 2001, les effectifs des autochtones font partie du groupe de non-appartenance aux minorités visibles.

Comme sur l'île, la grande majorité des personnes de 15 ans et plus issues des minorités visibles sur le territoire du CLE de Saint-Léonard sont nées hors Canada (87,3% contre 85,6% sur l'île). Les personnes issues des minorités visibles nées au Canada sont beaucoup plus jeunes que celles nées hors Canada – respectivement 82% et 22% ont entre 15 et 29 ans – et elles le sont davantage que sur l'ensemble de l'île (74,8%). Avec deux cinquièmes des effectifs, les 18 à 24 ans constituent sur le territoire du CLE de Saint-Léonard le groupe d'âge prédominant chez les personnes issues des minorités visibles nées au Canada (40% des effectifs contre 36,3% pour l'île) – et les personnes mineures de 15 à 17 ans y ajoutent près d'un autre quart (24% contre 19,8% sur l'île).

Cela se manifeste dans les niveaux de scolarité atteints : seulement 18,8% des personnes issues des minorités visibles nées au Canada ont une formation universitaire contre 30,1% pour celles nées hors Canada (respectivement 24,2% et 34,6% sur l'île). Par contre, la part des personnes issues des minorités visibles nées hors Canada qui sont peu scolarisées est semblable à celle de l'île puisque 22,1% n'ont aucun diplôme et 20,2% ont un diplôme du secondaire contre respectivement 21,3% et 21,1% pour l'île.

Personnes de 15 ans et plus issues des minorités visibles nées au Canada en 2006				
	CLE de Saint-Léonard		Île de Montréal	
	N	%	N	%
<b>Total</b>	<b>2 335</b>	<b>100,0</b>	<b>50 215</b>	<b>100,0</b>
Femmes	1 190	51,0	25 590	51,0
Hommes	1 140	48,8	24 620	49,0
<b>Groupes d'âge</b>				
15-29 ans	1 915	82,0	37 555	74,8
15-17 ans	560	24,0	9 935	19,8
18-24 ans	935	40,0	18 245	36,3
25-29 ans	420	18,0	9 375	18,7
30-44 ans	290	12,4	8 795	17,5
45-64 ans	75	3,2	2 410	4,8
45-54 ans	40	1,7	1 615	3,2
55-64 ans	40	1,7	800	1,6
65 ans et plus	55	2,4	1 450	2,9
<b>Scolarité</b>				
Aucun diplôme	690	29,6	12 250	24,4
Diplôme d'études secondaires	605	25,9	13 535	27,0
Diplôme d'une école de métier	185	7,9	2 990	6,0
Diplôme collégial	415	17,8	9 285	18,5
Certificat universitaire	150	6,4	2 380	4,7
Baccalauréat	220	9,4	7 140	14,2
Diplôme supérieur au baccalauréat	70	3,0	2 640	5,3

Source : Statistique Canada, recensements de 2006, compilations spéciales. Traitement et analyse : INRS-UCS.  
 À noter que dans les données sur le lieu de naissance publiées par Statistique Canada, les autochtones ne font pas partie du groupe des personnes issues des minorités visibles.

Personnes 15 ans et plus issues des minorités visibles nées hors Canada en 2006				
	CLE de Saint-Léonard		Île de Montréal	
	N	%	N	%
<b>Total</b>	<b>16 055</b>	<b>100,0</b>	<b>299 110</b>	<b>100,0</b>
Femmes	8 445	52,6	153 805	51,4
Hommes	7 605	47,4	145 300	48,6
<b>Groupes d'âge</b>				
15-29 ans	3 535	22,0	73 440	24,6
15-17 ans	425	2,6	8 655	2,9
18-24 ans	1 450	9,0	32 910	11,0
25-29 ans	1 660	10,3	31 880	10,7
30-44 ans	6 920	43,1	115 980	38,8
45-64 ans	4 240	26,4	84 235	28,2
45-54 ans	2 710	16,9	52 390	17,5
55-64 ans	1 530	9,5	31 840	10,6
65 ans et plus	1 360	8,5	25 455	8,5
<b>Scolarité</b>				
Aucun diplôme	3 550	22,1	63 680	21,3
Diplôme d'études secondaires	3 250	20,2	63 260	21,1
Diplôme d'une école de métier	2 270	14,1	29 325	9,8
Diplôme collégial	2 140	13,3	39 040	13,1
Certificat universitaire	1 365	8,5	22 575	7,5
Baccalauréat	2 205	13,7	47 340	15,8
Diplôme supérieur au baccalauréat	1 265	7,9	33 885	11,3

Source : Statistique Canada, recensement de 2006, compilations spéciales. Traitement et analyse : INRS-UCS.  
 À noter que dans les données sur le lieu de naissance publiées par Statistique Canada, les autochtones ne font pas partie du groupe des personnes issues des minorités visibles.

De façon générale, les personnes issues des minorités visibles sont un peu moins scolarisées sur le territoire du CLE de Saint-Léonard que sur l'ensemble de l'île. Ainsi, 23,1% d'entre elles ne possèdent aucun diplôme (contre 21,7% pour l'île) et 28,6% possèdent une formation universitaire (contre 33,2% pour l'île). La situation est la même en ce qui a trait à la population n'appartenant pas aux minorités visibles : elle y est moins scolarisée que sur l'île (respectivement 18,6% contre 31,6% des personnes avec une formation universitaire).

En examinant plus en détail le tableau de la scolarité des groupes de minorités visibles, on constate des écarts, à la fois entre les groupes et entre le territoire du CLE de Saint-Léonard et l'ensemble de l'île. Les groupes de personnes issues des minorités visibles du territoire du CLE de Saint-Léonard qui affichent une part plus élevée de non-diplômés que sur l'ensemble de l'île sont les Chinois (40,4% contre

19,6%), les Sud-Asiatiques (36% contre 25,7%), les Arabes-Asiatiques occidentaux (15,3% contre 13,6%) et les personnes du groupe « minorités autre et multiples » (33,3% contre 24,4%).

À l'opposé, le groupe des Coréens, Japonais et Philippins affiche la plus forte proportion de diplômés ayant un baccalauréat (33,3% contre 25,1% pour l'île). De façon logique, ce groupe affiche également la plus forte proportion d'universitaires (54,5% contre 47,3% sur l'île) tandis que le groupe des Chinois a la plus faible part (19,6% contre 47% pour l'ensemble de l'île). En terminant, il faut interpréter avec prudence la distribution des niveaux de scolarité entre les groupes des minorités visibles, puisqu'une forte majorité des personnes issues des minorités visibles sont nées hors Canada et que la distribution d'un groupe peut être influencée par sa structure d'âge et l'ancienneté de l'immigration.

#### Scolarité des personnes issues des minorités visibles et des autochtones de 15 ans et plus en 2006

	Total (100%)	Aucun diplôme	Diplôme d'études secondaires	Diplôme d'une école de métier	Diplôme collégial	Certificat universitaire	Baccalauréat	Diplôme supérieur au baccalauréat
<b>CLE de Saint-Léonard</b>								
Population totale	97 205	28,6	22,5	13,3	15,1	5,7	10,1	4,7
Minorités visibles	18 385	23,1	21,0	13,4	13,9	8,2	13,2	7,2
Noir	5 855	22,7	19,4	19,5	15,4	8,1	10,2	4,6
Sud-Asiatique	375	36,0	22,7	-	14,7	6,7	10,7	8,0
Chinois	990	40,4	23,7	4,5	11,6	2,5	13,6	3,5
Asiatique du Sud-Est	1 510	30,1	23,8	4,6	13,6	7,3	14,2	6,6
Arabe / Asiatique occidental	5 035	15,3	18,6	9,6	12,6	11,8	19,4	12,8
Latino-Américain	4 195	25,4	24,7	16,3	13,8	6,0	8,9	4,9
Coréen, Japonais, Philippin	165	6,1	24,2	-	18,2	12,1	33,3	9,1
Minorités autre et multiples	255	33,3	9,8	9,8	15,7	-	11,8	13,7
Non-appartenance aux minorités visibles	78 495	30,0	22,9	13,3	15,3	5,1	9,4	4,1
Autochtone	325	26,2	15,4	13,8	26,2	12,3	6,2	1,5
<b>Île de Montréal</b>								
Population totale	1 538 335	21,5	21,3	10,1	15,3	6,0	15,4	10,4
Minorités visibles	349 325	21,7	22,0	9,3	13,8	7,1	15,6	10,5
Noir	96 255	24,7	22,1	15,5	15,4	6,5	9,7	6,1
Sud-Asiatique	44 645	25,7	29,7	4,6	12,4	5,4	12,0	10,2
Chinois	44 380	19,6	18,5	3,0	11,9	7,6	23,6	15,8
Asiatique du Sud-Est	26 175	30,5	22,7	6,2	13,1	5,1	13,4	9,0
Arabe / Asiatique occidental	64 260	13,6	17,7	7,0	13,3	9,2	22,4	16,7
Latino-Américain	44 870	26,0	23,3	13,0	13,7	4,9	11,3	7,7
Coréen, Japonais, Philippin	21 720	8,8	21,8	5,8	16,3	13,6	25,1	8,6
Minorités autre et multiples	7 015	24,4	21,6	10,5	14,5	6,7	12,9	9,4
Non-appartenance aux minorités visibles	1 182 530	21,3	21,1	10,3	15,7	5,7	15,4	10,5
Autochtone	6 475	27,8	23,8	14,6	15,3	5,3	9,7	3,5

Source : Statistique Canada, recensement de 2006, compilations spéciales. Traitement et analyse : INRS-UCS.  
- : non disponible.



## DÉFAVORISATION

La défavorisation renvoie à la notion de pauvreté multidimensionnelle c'est-à-dire à la faiblesse des revenus, mais aussi à un ensemble de facteurs pouvant conduire à la pauvreté. Elle se manifeste lorsque les conditions de vie sont bien en dessous de celles atteintes par la majorité de la population d'une société donnée. L'indice de défavorisation présenté ici varie potentiellement de 0 à 5, soit d'une défavorisation minimale à une défavorisation maximale. Il est calculé à partir d'une mesure de pauvreté relative – le pourcentage de personnes à faible revenu dans la population totale –, et à partir de caractéristiques individuelles généralement associées à la pauvreté (le chômage, la monoparentalité, l'immigration récente et la faible scolarité). Pour plus de détails sur la défavorisation, veuillez consulter le lexique.

En 2006, la population résidant sur le territoire du CLE de Saint-Léonard est la 7<sup>e</sup> plus défavorisée parmi celles des 14 territoires de CLE de l'île de Montréal (la plus défavorisée étant celle du territoire du CLE de Saint-Michel et la moins défavorisée étant celle du territoire de CLE de l'Ouest-de-l'Île); la situation s'est donc détériorée depuis 2001 alors qu'elle occupait le 9<sup>e</sup> rang. Malgré tout, les valeurs de plusieurs indicateurs de défavorisation sont plus faibles sur le territoire de CLE que sur l'île, notamment la pauvreté, la monoparentalité et l'immigration récente. Notons que la défavorisation est moins présente sur le territoire Anjou-Montréal-Est puisque les valeurs de presque tous les indicateurs, surtout la population à faible revenu et le chômage (respectivement 22,5% et 6,4% contre 27,3% et 10,6%), sont inférieures à celles du territoire de l'arrondissement de Saint-Léonard). La cartographie de l'indice de défavorisation par secteur de recensement met en évidence de nombreuses disparités, tant en 2001 qu'en 2006. Par exemple, en 2006, les quatre catégories de l'indice de défavorisation sont présentes parmi les 29 secteurs de recensement que comprend le territoire du CLE, dont notamment 17 secteurs classés dans les catégories *défavorisé* ou *très défavorisé*, mais également 12 secteurs dans les catégories *très peu défavorisé* et *peu défavorisé*.

Portrait de la défavorisation par secteur de recensement

Secteur de recensement	2001						2006					
	Population à faible revenu	Taux de Chômage	Familles monoparentales	Immigrants récents	Faible scolarité (%)	Indice de défavorisation	Population à faible revenu	Taux de Chômage	Familles monoparentales	Immigrants récents	Faible scolarité (%)	Indice de défavorisation
0605.02	9,0	2,9	9,5	0,0	21,6	0,940	10,5	3,2	8,1	0,5	20,3	0,844
0594.02	19,4	5,8	13,0	2,2	16,8	1,153	18,0	3,4	14,6	4,0	10,8	0,959
0591.01	12,5	7,7	17,6	1,8	12,8	1,079	10,3	4,7	13,2	8,9	10,2	1,043
0604.01	11,5	9,4	10,1	0,7	18,5	1,065	15,8	9,5	11,1	3,3	13,0	1,090
0593.00	18,9	6,9	15,3	2,7	17,6	1,257	20,7	8,3	16,3	5,4	12,7	1,275
0591.02	12,2	7,9	16,9	2,3	12,5	1,081	18,8	6,2	14,9	12,5	10,8	1,360
0602.01	17,7	7,8	19,1	2,7	30,6	1,688	22,9	11,0	17,2	3,5	16,7	1,434
0601.01	23,4	9,7	19,4	4,1	26,7	1,755	24,2	8,8	15,4	7,8	14,7	1,443
0592.00	22,9	9,0	20,1	5,7	12,4	1,426	27,8	7,1	18,8	8,6	12,4	1,469
0605.04	24,0	7,9	19,7	2,6	24,0	1,598	15,4	7,2	19,2	7,1	20,3	1,479
0604.05	24,6	8,2	21,3	3,2	27,1	1,751	22,4	7,0	22,4	4,3	19,7	1,503
0590.01	26,4	7,2	23,1	1,4	15,1	1,391	23,1	5,4	24,4	4,7	19,5	1,508
0605.05	30,4	11,4	18,7	5,8	25,4	1,893	22,3	7,4	18,8	4,4	23,0	1,525
0603.02	23,2	7,7	18,5	4,2	31,2	1,818	23,0	10,6	17,6	4,6	19,5	1,535
0604.04	19,2	8,6	18,8	1,9	23,1	1,485	22,2	9,9	18,0	4,2	21,1	1,536
0602.02	29,6	8,5	20,7	6,0	25,6	1,875	33,2	11,5	18,3	9,3	11,5	1,665
0605.01	28,9	6,0	16,0	2,1	30,7	1,702	26,4	10,4	20,0	6,8	19,1	1,682
0600.01	24,2	8,0	17,0	4,7	27,1	1,716	29,4	11,7	17,5	7,6	17,2	1,690
0570.00	25,5	8,0	28,5	0,0	18,8	1,551	26,5	6,2	29,4	2,0	24,5	1,697
0594.01	30,6	7,5	26,4	3,5	16,1	1,625	30,4	8,5	32,0	5,5	17,0	1,809
0604.02	31,1	14,6	21,3	3,5	28,9	2,029	29,0	10,1	23,4	8,0	19,7	1,825
0605.03	27,3	9,0	22,4	5,8	22,7	1,802	27,1	11,2	21,8	7,2	22,2	1,839
0600.03	32,2	13,9	19,5	7,5	27,0	2,095	34,9	12,1	19,7	10,7	14,0	1,839
0604.03	22,5	8,8	18,7	6,7	26,4	1,805	32,6	15,9	20,1	6,2	25,0	2,050
0590.02	32,4	8,0	32,6	2,1	21,5	1,868	27,4	8,8	35,1	6,5	25,3	2,080
0600.02	33,0	5,6	19,1	6,8	26,5	1,879	32,8	11,8	19,7	15,5	19,2	2,096
0603.01	36,0	14,0	23,9	11,5	28,0	2,412	33,4	14,0	19,0	12,0	21,9	2,103
0601.02	33,8	16,4	25,3	13,7	24,4	2,455	40,3	11,5	23,4	13,3	17,9	2,137
0603.03	42,3	11,7	25,4	9,6	26,6	2,358	40,4	15,2	29,9	8,2	20,4	2,270
						<b>Rang</b>						<b>Rang</b>
CLE de Saint-Léonard	25,0	8,8	19,7	4,3	22,3	9/14	25,4	8,9	19,8	7,0	17,4	7/14
Saint-Léonard	26,8	9,7	19,5	5,3	26,1	--	27,3	10,6	19,5	7,6	18,9	--
Anjou-Montréal-Est	22,0	7,5	19,9	2,7	15,8	--	22,5	6,4	20,4	6,2	15,1	--
Île de Montréal	29,0	9,2	20,8	5,7	14,7	--	29,0	8,8	20,7	7,5	13,8	--

(1) En 2001, pourcentage de 20 ans et plus avec un niveau de scolarité inférieur à une 9<sup>e</sup> année. En 2006, pourcentage de 25 à 64 ans sans diplôme. -- : non disponible. Source : recensements de 2001 et 2006 de Statistique Canada. Traitement et analyse : INRS-UCS.

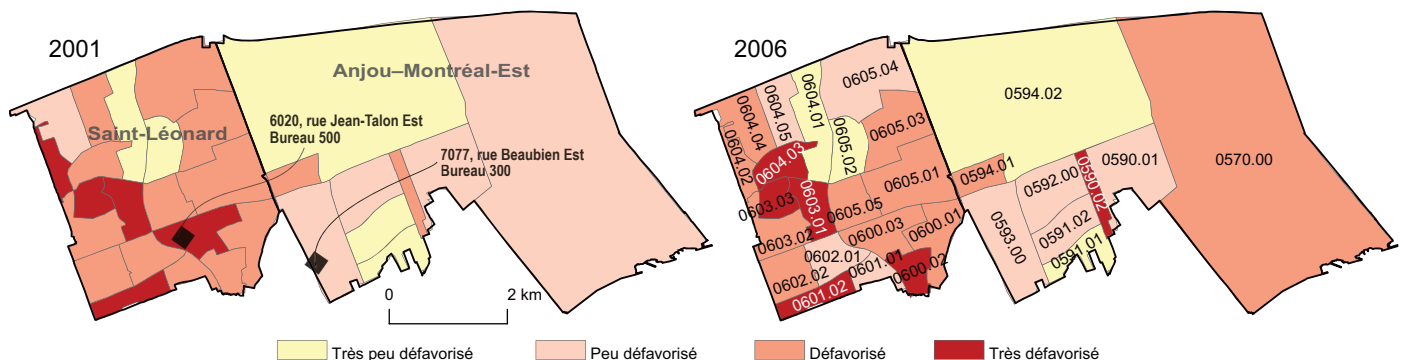

## MARCHÉ DU TRAVAIL

### Principaux indicateurs économiques

Au recensement de 2006, la population totale de 15 ans et plus sur le territoire du CLE de Saint-Léonard se chiffrait à 97 205 personnes, soit 6,3% de celle de l'île de Montréal. La population active comptait 57 565 individus, dont 52 430 personnes occupées et 5 130 chômeurs, respectivement en hausse de 4% et 4,9% depuis 2001 contre 4,9% et -0,6% pour l'île. Il en résulte un taux d'activité de 59,2%, inférieur à celui de l'île (63,6%). Il en va de même pour le taux d'emploi (53,9% contre 58%), en légère baisse depuis 2001 de 0,6 point de pourcentage alors que sur l'ensemble de l'île, il est en hausse de 1 point. Notons toutefois que le taux de chômage de 8,9% se compare avec celui de l'île (8,8%).

L'âge est une caractéristique importante mettant en évidence des différences entre les principaux indicateurs du marché du travail. Avant tout, et en opposition avec l'île de Montréal, les effectifs des chômeurs de 15 à 29 ans et de 30 à 44 ans ont augmenté de façon significative depuis 2001 (respectivement de 12,9% et 7,5%), une tendance bien différente de celle de l'île (-0,8% et -6%). La relation inverse s'applique aux 45 à 64 ans : leur nombre de chômeurs est en baisse de 4,8% contre une hausse importante de 7,3% pour l'île. Autre élément important sur le territoire du CLE de Saint-Léonard : le nombre de personnes occupées de 45 à 64 ans a augmenté de façon importante entre 2001 et 2006 (14,8% contre 15,6% sur l'île), alors qu'on assiste à des baisses chez les personnes occupées plus jeunes (-5,9% chez les 15 à 29 ans et -1,5% chez les 30 à 44 ans).

Principaux indicateurs économiques de la population, par sexe et par catégorie d'âge en 2006

	CLE de Saint-Léonard						Île de Montréal					
	Total		Hommes		Femmes		Total		Hommes		Femmes	
	N	Δ% 2001-2006	N	Δ% 2001-2006	N	Δ% 2001-2006	N	Δ% 2001-2006	N	Δ% 2001-2006	N	Δ% 2001-2006
<b>Population de 15 ans et plus</b>	<b>97 205</b>	<b>5,0</b>	<b>44 835</b>	<b>5,2</b>	<b>52 375</b>	<b>4,8</b>	<b>1 538 335</b>	<b>3,1</b>	<b>734 415</b>	<b>3,7</b>	<b>803 920</b>	<b>2,5</b>
Population active	57 565	4,0	29 570	5,3	27 990	2,7	978 785	4,4	512 310	3,8	466 480	5,2
Personnes occupées	52 430	4,0	26 900	6,0	25 525	1,9	892 735	4,9	465 715	4,6	427 020	5,4
Chômeurs	5 130	4,9	2 670	-1,1	2 460	12,1	86 055	-0,6	46 590	-3,6	39 460	3,1
Personnes inactives	39 645	6,3	15 260	4,8	24 385	7,3	559 545	0,9	222 105	3,7	337 440	-0,9
Taux d'activité (%)	59,2	-0,5	66,0	0,1	53,4	-1,1	63,6	0,8	69,8	0,1	58,0	1,4
Taux d'emploi (%)	53,9	-0,6	60,0	0,5	48,7	-1,4	58,0	1,0	63,4	0,5	53,1	1,4
Taux de chômage (%)	8,9	-0,0	9,0	-0,7	8,8	0,7	8,8	-0,4	9,1	-0,7	8,5	-0,1
<b>Population de 15 à 29 ans</b>	<b>19 665</b>	<b>-3,1</b>	<b>9 545</b>	<b>-1,6</b>	<b>10 125</b>	<b>-4,4</b>	<b>386 945</b>	<b>2,6</b>	<b>189 820</b>	<b>1,6</b>	<b>197 130</b>	<b>3,6</b>
Population active	13 585	-4,2	6 875	0,4	6 710	-8,5	267 125	2,1	132 540	0,1	134 590	4,2
Personnes occupées	12 135	-5,9	6 140	0,6	5 995	-11,8	237 795	2,5	116 825	0,7	120 965	4,3
Chômeurs	1 445	12,9	735	-1,3	710	32,7	29 330	-0,8	15 715	-4,5	13 615	3,9
Personnes inactives	6 085	-0,6	2 675	-6,5	3 410	4,6	119 820	3,6	57 280	5,2	62 540	2,2
Taux d'activité (%)	69,1	-0,8	72,0	1,5	66,3	-2,9	69,0	-0,3	69,8	-1,1	68,3	0,4
Taux d'emploi (%)	61,7	-1,8	64,3	1,4	59,2	-4,9	61,5	0,0	61,5	-0,6	61,4	0,4
Taux de chômage (%)	10,6	1,5	10,7	-0,3	10,6	3,2	11,0	-0,3	11,9	-0,5	10,1	0,0
<b>Population de 30 à 44 ans</b>	<b>25 305</b>	<b>-0,5</b>	<b>12 575</b>	<b>1,3</b>	<b>12 730</b>	<b>-2,2</b>	<b>414 865</b>	<b>-3,8</b>	<b>211 560</b>	<b>-2,7</b>	<b>203 300</b>	<b>-4,8</b>
Population active	21 450	-0,6	11 265	0,5	10 185	-1,9	345 985	-3,9	187 090	-3,2	158 895	-4,8
Personnes occupées	19 235	-1,5	10 135	0,5	9 100	-3,7	314 290	-3,7	169 885	-2,5	144 405	-5,1
Chômeurs	2 220	7,5	1 135	1,3	1 085	15,4	31 700	-6,0	17 205	-9,2	14 490	-2,0
Personnes inactives	3 855	0,3	1 305	7,9	2 545	-3,2	68 880	-2,8	24 470	0,7	44 410	-4,6
Taux d'activité (%)	84,7	-0,2	89,6	-0,7	80,0	0,2	83,4	-0,2	88,4	-0,4	78,2	0,0
Taux d'emploi (%)	76,0	-0,7	80,6	-0,6	71,5	-1,0	75,8	0,1	80,3	0,2	71,0	-0,3
Taux de chômage (%)	10,3	0,6	10,1	-0,0	10,7	1,5	9,2	-0,2	9,2	-0,6	9,1	0,2
<b>Population de 45 à 64 ans</b>	<b>29 935</b>	<b>6,0</b>	<b>13 500</b>	<b>7,5</b>	<b>16 435</b>	<b>4,7</b>	<b>469 975</b>	<b>9,9</b>	<b>224 955</b>	<b>11,8</b>	<b>245 015</b>	<b>8,2</b>
Population active	21 085	13,2	10 455	11,3	10 630	15,1	340 675	15,0	176 775	13,9	163 900	16,2
Personnes occupées	19 705	14,8	9 680	12,3	10 020	17,2	317 100	15,6	163 820	14,6	153 280	16,7
Chômeurs	1 380	-4,8	770	0,0	610	-10,3	23 570	7,3	12 955	6,0	10 620	9,0
Personnes inactives	8 850	-8,1	3 045	-3,9	5 805	-10,3	129 300	-1,6	48 180	4,5	81 120	-4,9
Taux d'activité (%)	70,4	4,5	77,4	2,6	64,7	5,9	72,5	3,2	78,6	1,5	66,9	4,6
Taux d'emploi (%)	65,8	5,0	71,7	3,0	61,0	6,5	67,5	3,4	72,8	1,8	62,6	4,6
Taux de chômage (%)	6,5	-1,4	7,4	-0,9	5,7	-1,7	6,9	-0,5	7,3	-0,6	6,5	-0,4
<b>Population de 65 ans et plus</b>	<b>22 295</b>	<b>19,7</b>	<b>9 210</b>	<b>15,8</b>	<b>13 085</b>	<b>22,7</b>	<b>266 545</b>	<b>4,1</b>	<b>108 080</b>	<b>5,7</b>	<b>158 465</b>	<b>3,0</b>
Population active	1 445	53,7	980	53,1	460	46,0	25 000	30,1	15 905	24,0	9 095	42,4
Personnes occupées	1 360	59,1	950	63,8	410	49,1	23 550	31,6	15 180	25,0	8 365	45,5
Chômeurs	85	-10,5	30	-45,5	50	25,0	1 450	9,0	720	3,6	730	15,9
Personnes inactives	20 850	18,0	8 225	12,4	12 620	21,9	241 540	2,0	92 175	3,1	149 370	1,3
Taux d'activité (%)	6,5	1,5	10,6	2,6	3,5	0,5	9,4	1,9	14,7	2,1	5,7	1,5
Taux d'emploi (%)	6,1	1,5	10,3	3,0	3,1	0,5	8,8	1,8	14,0	2,1	5,3	1,6
Taux de chômage (%)	5,9	-4,3	3,1	-5,6	10,9	-1,9	5,8	-1,1	4,5	-0,9	8,0	-1,9

Source : Statistique Canada, recensements de 2001 et 2006, compilations spéciales. Traitement et analyse : INRS-UCS. Il est conseillé d'interpréter avec prudence les taux de variation calculés à partir de petits chiffres.

Notons également que les jeunes de 15 à 29 ans présentent des taux d'activité et d'emploi presque identiques à ceux observés pour l'ensemble de l'île, avec toutefois un taux de chômage légèrement inférieur (10,6% contre 11%). Quant au groupe des 30 à 44 ans, il affiche de meilleurs taux d'activité et d'emploi que l'ensemble de l'île, mais ce n'est pas le cas pour le taux de chômage (10,3% contre 9,2%). Finalement, on observe la situation inverse chez les 45 à 64 ans avec des taux d'activité et d'emploi inférieurs à l'île, mais par contre un taux de chômage relativement semblable (6,5% contre 6,9%).

Sur le territoire du CLE de Saint-Léonard, comme sur l'île de Montréal, les taux de chômage masculin et féminin sont plus élevés chez les jeunes, mais c'est chez les 45 ans et plus que les écarts entre les taux de chômage masculin et féminin sont les plus prononcés.

En guise d'illustration, sur le territoire du CLE, chez les 15 à 29 ans, le taux de chômage est de 10,7% pour les hommes contre 10,6% pour les femmes; chez les 45 à 64 ans, il est de 7,4% chez les hommes et de 5,7% chez les femmes.

Le graphique suivant permet de comparer l'évolution du taux de chômage des différents groupes d'âge entre 2001 et 2006 pour les territoires du CLE de Saint-Léonard et de l'île. Globalement, on constate que le taux de chômage de l'ensemble de la population active (15 ans et plus) est demeuré stable depuis 2001. La baisse observée chez les 45 à 64 ans est contrebalancée par des hausses chez les 30 à 44 ans et surtout chez les 15 à 29 ans. Ces derniers affichent d'ailleurs à 10,6% le plus haut taux de chômage des groupes d'âge en 2006. Ajoutons que ces augmentations vont à l'encontre de la tendance observée sur l'ensemble de l'île durant la période.

#### Évolution du taux de chômage

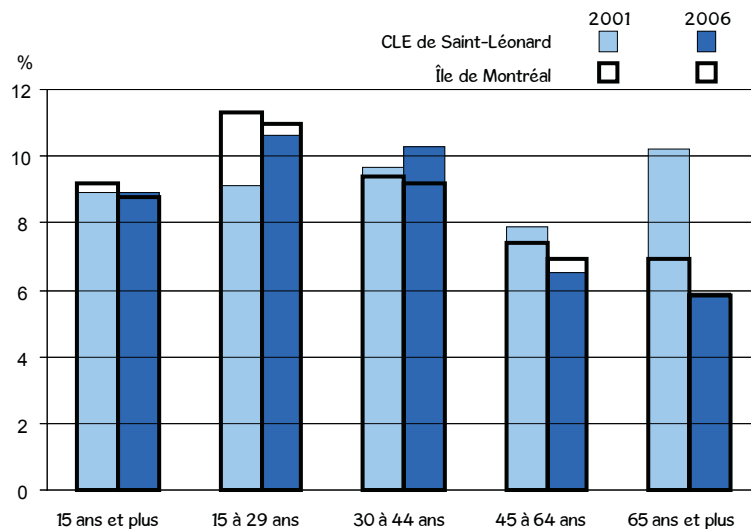

Source : Statistique Canada, recensements de 2001 et 2006, compilations spéciales.  
Traitement et analyse : INRS-UCS.

## Selon le lieu de naissance

L'objectif de cette section est de comparer les indicateurs économiques de la population née hors Canada avec celle née au Canada.

Relativement aux effectifs en présence, en 2006, 37 950 personnes âgées de 15 ans et plus et nées hors Canada résident sur le territoire du CLE de Saint-Léonard, en hausse de 16,1% depuis 2001 (14% pour l'île). Ces personnes représentent 6,7% des personnes nées hors Canada de l'île de Montréal et 39% de la population de 15 ans et plus sur le territoire du CLE de Saint-Léonard. Entre 2001 et 2006, la population active née au Canada a diminué de 3,2% alors que celle née hors Canada a crû de 20,8%. Cette dernière constitue en 2006 plus du tiers de la population active sur le territoire du CLE de Saint-Léonard (35,2% contre 34,5% sur l'île). Il en va sensiblement de même pour les

personnes occupées (33,3% contre 33% pour l'île), alors que les effectifs de celles nées hors Canada ont crû de 20,4% (contre une baisse de 2,7% pour celles nées au Canada).

Relativement au taux d'activité, celui des personnes nées hors Canada est nettement inférieur à celui des personnes nées au Canada (53,4% contre 62,9%), et ce, pour tous les groupes d'âge. Cet écart atteint presque 10 points de pourcentage pour le groupe des 30 à 44 ans (79,2% contre 88,7%). Cela dit, le taux d'activité des personnes nées hors Canada a crû de 2 points entre 2001 et 2006, pendant que celui de celles nées au Canada a diminué de 1,4 point. La hausse la plus spectaculaire est observée chez les jeunes hommes de 15 à 29 ans nés hors Canada (12,3 points contre 1,4 point sur l'île). À l'inverse, la baisse la plus prononcée concerne les jeunes femmes de 15 à 29 ans nées au Canada (-3,7 points contre -0,2 point pour l'île).

Principaux indicateurs économiques des personnes nées hors Canada en 2006

	CLE de Saint-Léonard						Île de Montréal					
	Total		Hommes		Femmes		Total		Hommes		Femmes	
	N	Δ% 2001-2006	N	Δ% 2001-2006	N	Δ% 2001-2006	N	Δ% 2001-2006	N	Δ% 2001-2006	N	Δ% 2001-2006
<b>Population de 15 ans et plus</b>	<b>37 950</b>	<b>16,1</b>	<b>18 205</b>	<b>17,0</b>	<b>19 750</b>	<b>15,4</b>	<b>562 325</b>	<b>14,0</b>	<b>273 955</b>	<b>13,3</b>	<b>288 370</b>	<b>14,6</b>
Population active	20 270	20,8	11 225	23,2	9 045	17,9	337 220	17,1	185 485	15,0	151 735	19,7
Personnes occupées	17 445	20,4	9 825	24,4	7 620	15,6	294 805	18,3	163 260	16,6	131 540	20,4
Chômeurs	2 825	23,1	1 400	15,7	1 420	30,3	42 420	9,5	22 225	4,7	20 195	15,2
Personnes inactives	17 685	11,3	6 980	8,4	10 705	13,3	225 105	9,6	88 470	9,9	136 635	9,4
Taux d'activité (%)	53,4	2,0	61,7	3,1	45,8	1,0	60,0	1,6	67,7	1,0	52,6	2,2
Taux d'emploi (%)	46,0	1,7	54,0	3,2	38,6	0,1	52,4	1,9	59,6	1,7	45,6	2,2
Taux de chômage (%)	13,9	0,1	12,5	-0,9	15,7	1,3	12,6	-0,9	12,0	-1,2	13,3	-0,5
<b>Population de 15 à 29 ans</b>	<b>4 880</b>	<b>14,4</b>	<b>2 125</b>	<b>16,1</b>	<b>2 755</b>	<b>12,9</b>	<b>107 955</b>	<b>11,8</b>	<b>52 675</b>	<b>10,0</b>	<b>55 285</b>	<b>13,6</b>
Population active	3 030	27,8	1 495	41,0	1 535	17,6	64 305	16,9	32 925	12,5	31 380	21,8
Personnes occupées	2 530	25,2	1 275	45,7	1 255	9,6	54 135	19,0	27 845	15,3	26 290	23,2
Chômeurs	500	42,9	220	18,9	280	64,7	10 170	6,7	5 080	-0,5	5 090	15,2
Personnes inactives	1 850	-2,6	630	-18,2	1 220	7,5	43 650	5,0	19 750	5,9	23 905	4,3
Taux d'activité (%)	62,0	6,4	70,2	12,3	55,7	2,2	59,6	2,6	62,5	1,4	56,8	3,9
Taux d'emploi (%)	51,8	4,4	59,9	12,1	45,6	-1,3	50,1	3,0	52,9	2,5	47,6	3,8
Taux de chômage (%)	16,5	1,6	14,7	-3,0	18,2	5,0	15,8	-1,5	15,4	-2,0	16,2	-1,0
<b>Population de 30 à 44 ans</b>	<b>10 605</b>	<b>25,2</b>	<b>5 350</b>	<b>31,6</b>	<b>5 255</b>	<b>19,2</b>	<b>178 875</b>	<b>17,5</b>	<b>90 700</b>	<b>17,2</b>	<b>88 175</b>	<b>17,9</b>
Population active	8 400	27,2	4 655	32,8	3 750	21,0	139 545	18,5	77 745	17,2	61 800	20,2
Personnes occupées	6 930	26,5	3 910	35,1	3 020	17,1	119 860	19,8	67 220	19,0	52 640	20,9
Chômeurs	1 465	29,6	745	23,1	725	39,4	19 685	11,0	10 525	6,8	9 160	16,2
Personnes inactives	2 200	17,3	690	22,1	1 510	15,3	39 330	14,1	12 950	17,0	26 375	12,8
Taux d'activité (%)	79,2	1,2	87,0	0,8	71,4	1,1	78,0	0,6	85,7	0,0	70,1	1,4
Taux d'emploi (%)	65,3	0,6	73,1	1,9	57,5	-1,0	67,0	1,3	74,1	1,1	59,7	1,5
Taux de chômage (%)	17,4	0,1	16,0	-1,4	19,3	2,3	14,1	-1,0	13,5	-1,4	14,8	-0,5
<b>Population de 45 à 64 ans</b>	<b>12 205</b>	<b>3,2</b>	<b>5 835</b>	<b>2,5</b>	<b>6 370</b>	<b>3,9</b>	<b>172 800</b>	<b>10,4</b>	<b>84 320</b>	<b>10,5</b>	<b>88 475</b>	<b>10,4</b>
Population active	8 285	10,6	4 615	7,3	3 665	14,5	123 440	14,4	68 045	12,6	55 395	16,6
Personnes occupées	7 460	11,3	4 190	7,9	3 265	15,8	111 475	15,1	61 780	13,5	49 690	17,0
Chômeurs	820	2,5	425	2,4	400	3,9	11 965	8,3	6 260	4,5	5 705	13,0
Personnes inactives	3 920	-9,5	1 215	-13,2	2 705	-7,5	49 360	1,7	16 280	2,4	33 080	1,3
Taux d'activité (%)	67,9	4,6	79,2	3,7	57,5	5,3	71,4	2,4	80,7	1,5	62,6	3,3
Taux d'emploi (%)	61,1	4,4	71,9	3,7	51,3	5,3	64,5	2,6	73,3	2,0	56,2	3,2
Taux de chômage (%)	9,9	-0,9	9,2	-0,5	10,9	-1,2	9,7	-0,5	9,2	-0,7	10,3	-0,3
<b>Population de 65 ans et plus</b>	<b>10 265</b>	<b>26,7</b>	<b>4 900</b>	<b>23,6</b>	<b>5 365</b>	<b>29,6</b>	<b>102 700</b>	<b>16,5</b>	<b>46 265</b>	<b>15,1</b>	<b>56 440</b>	<b>17,6</b>
Population active	550	77,4	460	87,8	90	38,5	9 930	34,9	6 780	28,3	3 155	51,7
Personnes occupées	520	76,3	445	85,4	70	27,3	9 335	34,9	6 415	27,8	2 915	53,0
Chômeurs	35	75,0	10	0,0	20	100,0	600	36,4	360	35,8	235	34,3
Personnes inactives	9 710	24,7	4 435	19,2	5 275	29,4	92 765	14,8	39 485	13,1	53 280	16,1
Taux d'activité (%)	5,4	1,6	9,4	3,2	1,7	0,1	9,7	1,4	14,7	1,5	5,6	1,3
Taux d'emploi (%)	5,1	1,5	9,1	3,0	1,3	-0,0	9,1	1,3	13,9	1,4	5,2	1,2
Taux de chômage (%)	6,4	-0,1	2,2	-1,9	22,2	6,7	6,0	0,0	5,3	0,3	7,4	-1,0

Source : Statistique Canada, recensements de 2001 et 2006, compilations spéciales. Traitement et analyse : INRS-UCS.  
Il est conseillé d'interpréter avec prudence les taux de variation calculés à partir de petits chiffres.

Globalement, les mêmes constats s'appliquent aux taux d'emploi : ils sont plus faibles chez les personnes nées hors Canada (46% contre 59% pour celles nées au Canada). Le groupe des 30 à 44 ans qui jouit du meilleur taux d'emploi peu importe le lieu de naissance, présente l'écart le plus important entre les populations nées hors Canada et au Canada, soit 18,3 points (65,3% contre 83,6%). Finalement, les jeunes hommes de 15 à 29 ans nés hors Canada ont vu leur taux d'emploi croître le plus depuis 2001 (12,1 points contre 2,5 pour l'île) alors que celui des femmes du même âge nées au Canada a connu la plus forte baisse avec -5,2 points (-0,2 point sur l'île).

En ce qui concerne le taux de chômage en 2006, celui des personnes nées hors Canada est plus du double de celui des personnes nées au Canada (13,9% contre 6,2%). D'ailleurs, les effectifs des chômeurs nés

hors Canada ont fortement crû de 23,1% depuis 2001 alors que ceux des chômeurs nés au Canada ont diminué de 10,8%. L'écart le plus grand entre les taux de chômage des deux populations est observé chez les 30 à 44 ans (17,4% contre 5,7%); le nombre de chômeurs nés hors Canada de ce groupe d'âge a notamment augmenté de 29,6% depuis 2001. Ajoutons que le taux de chômage de ces derniers est plus élevé sur le territoire du CLE de Saint-Léonard que sur l'île (14,1%). La situation n'est guère plus reluisante pour les jeunes de 15 à 29 ans nés hors Canada puisque leur taux de chômage de 16,5% surpasse de beaucoup celui de 9% des jeunes nés au Canada, en particulier pour les femmes (18,2% contre 8,3%).

	CLE de Saint-Léonard						Île de Montréal					
	Total		Hommes		Femmes		Total		Hommes		Femmes	
	N	Δ% 2001-2006	N	Δ% 2001-2006	N	Δ% 2001-2006	N	Δ% 2001-2006	N	Δ% 2001-2006	N	Δ% 2001-2006
<b>Population de 15 ans et plus</b>	<b>59 255</b>	<b>-1,1</b>	<b>26 630</b>	<b>-1,6</b>	<b>32 625</b>	<b>-0,7</b>	<b>976 005</b>	<b>-2,2</b>	<b>460 455</b>	<b>-1,2</b>	<b>515 545</b>	<b>-3,2</b>
Population active	37 290	-3,2	18 350	-3,2	18 945	-3,3	641 565	-1,2	326 820	-1,7	314 745	-0,6
Personnes occupées	34 985	-2,7	17 075	-2,3	17 910	-3,0	597 935	-0,6	302 455	-0,9	295 475	-0,2
Chômeurs	2 310	-10,8	1 270	-14,5	1 035	-6,8	43 635	-8,8	24 365	-10,1	19 265	-7,1
Personnes inactives	21 960	2,7	8 280	2,0	13 680	3,1	334 440	-4,3	133 635	-0,1	200 800	-6,9
Taux d'activité (%)	62,9	-1,4	68,9	-1,1	58,1	-1,5	65,7	0,7	71,0	-0,3	61,1	1,6
Taux d'emploi (%)	59,0	-1,0	64,1	-0,5	54,9	-1,3	61,3	1,1	65,7	0,2	57,3	1,7
Taux de chômage (%)	6,2	-0,6	6,9	-1,0	5,5	-0,2	6,8	-0,6	7,5	-0,7	6,1	-0,4
<b>Population de 15 à 29 ans</b>	<b>14 785</b>	<b>-7,8</b>	<b>7 420</b>	<b>-5,8</b>	<b>7 365</b>	<b>-9,7</b>	<b>278 995</b>	<b>-0,6</b>	<b>137 145</b>	<b>-1,3</b>	<b>141 845</b>	<b>0,2</b>
Population active	10 550	-10,7	5 375	-7,2	5 170	-14,1	202 820	-1,8	99 615	-3,5	103 205	-0,1
Personnes occupées	9 605	-11,8	4 860	-7,0	4 740	-16,3	183 660	-1,5	88 985	-3,1	94 675	0,0
Chômeurs	950	2,2	515	-8,8	430	17,8	19 160	-4,3	10 635	-6,3	8 525	-1,8
Personnes inactives	4 235	0,2	2 040	-2,6	2 195	3,3	76 170	2,9	37 530	4,8	38 640	1,0
Taux d'activité (%)	71,4	-2,3	72,5	-1,0	70,1	-3,7	72,7	-0,9	72,6	-1,6	72,8	-0,2
Taux d'emploi (%)	65,0	-2,9	65,5	-0,8	64,3	-5,2	65,8	-0,7	64,9	-1,2	66,7	-0,2
Taux de chômage (%)	9,0	1,0	9,6	-0,2	8,3	2,2	9,4	-0,3	10,7	-0,3	8,3	-0,1
<b>Population de 30 à 44 ans</b>	<b>14 705</b>	<b>-13,3</b>	<b>7 225</b>	<b>-13,5</b>	<b>7 475</b>	<b>-13,1</b>	<b>235 990</b>	<b>-15,4</b>	<b>120 860</b>	<b>-13,7</b>	<b>115 130</b>	<b>-17,0</b>
Population active	13 050	-12,9	6 610	-14,1	6 440	-11,5	206 440	-14,8	109 345	-13,8	97 095	-16,0
Personnes occupées	12 300	-12,5	6 220	-13,4	6 080	-11,4	194 425	-14,1	102 665	-12,9	91 760	-15,5
Chômeurs	750	-19,4	390	-24,3	360	-13,3	12 010	-24,9	6 685	-26,4	5 335	-22,8
Personnes inactives	1 655	-16,0	615	-4,7	1 035	-21,6	29 550	-18,8	11 515	-12,9	18 030	-22,2
Taux d'activité (%)	88,7	0,4	91,5	-0,7	86,2	1,5	87,5	0,6	90,5	-0,1	84,3	1,0
Taux d'emploi (%)	83,6	0,7	86,1	0,1	81,3	1,5	82,4	1,2	84,9	0,8	79,7	1,4
Taux de chômage (%)	5,7	-0,6	5,9	-0,9	5,6	-0,2	5,8	-0,8	6,1	-1,1	5,5	-0,5
<b>Population de 45 à 64 ans</b>	<b>17 730</b>	<b>8,0</b>	<b>7 670</b>	<b>11,8</b>	<b>10 060</b>	<b>5,1</b>	<b>297 175</b>	<b>9,6</b>	<b>140 635</b>	<b>12,6</b>	<b>156 545</b>	<b>7,0</b>
Population active	12 800	15,1	5 840	14,6	6 965	15,5	217 235	15,3	108 730	14,8	108 500	15,9
Personnes occupées	12 245	17,0	5 490	15,9	6 750	17,7	205 630	15,9	102 035	15,3	103 590	16,5
Chômeurs	555	-15,3	345	-2,8	210	-28,8	11 610	6,3	6 690	7,4	4 915	4,9
Personnes inactives	4 930	-7,1	1 835	3,7	3 100	-12,3	79 940	-3,5	31 905	5,6	48 040	-8,8
Taux d'activité (%)	72,2	4,4	76,2	1,9	69,2	6,2	73,1	3,7	77,3	1,5	69,3	5,3
Taux d'emploi (%)	69,1	5,4	71,6	2,6	67,1	7,2	69,2	3,8	72,6	1,8	66,2	5,4
Taux de chômage (%)	4,3	-1,7	5,9	-1,1	3,0	-1,9	5,3	-0,5	6,2	-0,4	4,5	-0,5
<b>Population de 65 ans et plus</b>	<b>12 030</b>	<b>14,4</b>	<b>4 310</b>	<b>8,0</b>	<b>7 720</b>	<b>18,3</b>	<b>163 845</b>	<b>-2,4</b>	<b>61 815</b>	<b>-0,4</b>	<b>102 030</b>	<b>-3,6</b>
Population active	890	41,3	520	33,3	370	54,2	15 065	27,1	9 125	20,9	5 940	37,8
Personnes occupées	840	51,4	500	47,1	340	58,1	14 215	29,6	8 770	23,2	5 450	41,7
Chômeurs	50	-37,5	20	-55,6	35	16,7	850	-4,5	355	-17,4	495	7,6
Personnes inactives	11 135	12,6	3 790	5,1	7 345	17,0	148 780	-4,6	52 685	-3,3	96 090	-5,3
Taux d'activité (%)	7,4	1,4	12,1	2,3	4,8	1,1	9,2	2,1	14,8	2,6	5,8	1,7
Taux d'emploi (%)	7,0	1,7	11,6	3,1	4,4	1,1	8,7	2,2	14,2	2,7	5,3	1,7
Taux de chômage (%)	5,6	-7,2	3,8	-7,9	9,5	-3,1	5,6	-1,9	3,9	-1,8	8,3	-2,4

Source : Statistique Canada, recensements de 2001 et 2006, compilations spéciales. Traitement et analyse : INRS-UCS.  
Il est conseillé d'interpréter avec prudence les taux de variation calculés à partir de petits chiffres.



## Personnes issues des minorités visibles

L'objectif de cette section est de comparer les indicateurs économiques de la population du territoire du CLE avec ceux de la population issue des minorités visibles.

En 2006, la population active du territoire du CLE de Saint-Léonard compte 12 350 personnes âgées de 15 ans et plus issues des minorités visibles, soit 5,5% des effectifs de l'île de Montréal. Elles y représentent 21,5% de la population active (23,2% sur l'île de Montréal) et leurs effectifs sont en forte croissance depuis 2001 (34,8%). La hausse du nombre de personnes occupées issues des minorités visibles est tout aussi forte (34,2%), mais leur part dans la population occupée demeure un peu moindre (19,4%). Les chômeurs issus des minorités visibles ont connu une croissance encore plus marquée durant la période (38%, mais 46,4% pour les femmes). Soulignons que pas moins de 42,5% de tous les chômeurs du territoire du CLE de Saint-Léonard en 2006 sont issus des minorités visibles.

Les taux d'activité et d'emploi des personnes issues des minorités visibles dépassent ceux de l'ensemble de la population de 15 ans et plus sur le territoire du CLE de Saint-Léonard (respectivement 67,2% et

55,3% contre 59,2% et 53,9%), c'est aussi le cas de leur taux de chômage (17,7% contre 8,9%). Depuis 2001, ces trois taux sont en hausse chez ce groupe (respectivement de 3,1 points, 2,3 points et 0,3 point), alors qu'ils ont diminué pour l'ensemble de la population (respectivement de 0,5 point et 0,6 point, le taux de chômage étant stable).

L'âge est une caractéristique importante mettant en évidence des différences entre les principaux indicateurs du marché du travail des personnes issues des minorités visibles sur le territoire du CLE de Saint-Léonard. Fait à noter, contrairement aux deux groupes plus âgés, les groupes des 15 à 29 ans et des 30 à 44 ans affichent des taux d'activité inférieurs à ceux de l'ensemble de la population de 15 ans et plus sur le territoire du CLE de Saint-Léonard (respectivement 61,8% et 78,8% contre 69,1% et 84,7%). La faiblesse du taux d'activité concerne en particulier les femmes, car à peine plus des deux tiers sont actives dans le groupe des 30 à 44 ans (70,9% contre 87% pour les hommes).

Chez les personnes actives issues des minorités visibles du territoire de l'arrondissement de LaSalle, le taux de chômage des hommes a légèrement diminué alors que celui des femmes a augmenté. Il atteint

Principaux indicateurs économiques des personnes issues des minorités visibles en 2006

	CLE de Saint-Léonard						Île de Montréal					
	Total		Hommes		Femmes		Total		Hommes		Femmes	
	N	Δ% 2001-2006	N	Δ% 2001-2006	N	Δ% 2001-2006	N	Δ% 2001-2006	N	Δ% 2001-2006	N	Δ% 2001-2006
<b>Population de 15 ans et plus</b>	<b>18 385</b>	<b>28,6</b>	<b>8 750</b>	<b>31,4</b>	<b>9 635</b>	<b>26,2</b>	<b>349 330</b>	<b>23,4</b>	<b>169 925</b>	<b>22,2</b>	<b>179 405</b>	<b>24,6</b>
Population active	12 350	34,8	6 590	39,8	5 755	29,6	226 595	27,4	121 475	24,5	105 120	31,0
Personnes occupées	10 165	34,2	5 515	41,8	4 655	26,5	193 765	30,6	104 340	28,2	89 425	33,5
Chômeurs	2 180	38,0	1 075	31,1	1 105	46,4	32 820	11,5	17 130	5,9	15 695	18,4
Personnes inactives	6 040	17,5	2 160	11,1	3 880	21,6	122 735	16,6	48 455	16,7	74 280	16,5
Taux d'activité (%)	67,2	3,1	75,3	4,5	59,7	1,5	64,9	2,1	71,5	1,3	58,6	2,9
Taux d'emploi (%)	55,3	2,3	63,0	4,6	48,3	0,1	55,5	3,1	61,4	2,9	49,8	3,3
Taux de chômage (%)	17,7	0,3	16,3	-1,3	19,2	2,0	14,5	-2,1	14,1	-2,5	14,9	-1,6
<b>Population de 15 à 29 ans</b>	<b>5 450</b>	<b>14,9</b>	<b>2 525</b>	<b>21,7</b>	<b>2 925</b>	<b>9,6</b>	<b>111 000</b>	<b>17,9</b>	<b>53 705</b>	<b>15,4</b>	<b>57 300</b>	<b>20,3</b>
Population active	3 365	26,7	1 650	41,0	1 710	15,2	65 730	25,1	32 705	19,6	33 030	31,1
Personnes occupées	2 785	26,0	1 375	45,5	1 420	11,8	55 245	28,9	27 500	24,5	27 745	33,5
Chômeurs	575	30,7	280	24,4	295	34,1	10 490	8,4	5 205	-1,0	5 280	19,3
Personnes inactives	2 085	0,0	875	-3,3	1 215	2,5	45 270	8,7	21 000	9,4	24 275	8,2
Taux d'activité (%)	61,8	5,8	65,5	9,1	58,5	2,9	59,2	3,4	60,9	2,2	57,6	4,7
Taux d'emploi (%)	51,1	4,5	54,6	9,1	48,5	0,9	49,8	4,3	51,2	3,8	48,4	4,8
Taux de chômage (%)	17,1	0,3	17,0	-2,4	17,3	2,3	16,0	-2,4	15,9	-3,3	16,0	-1,6
<b>Population de 30 à 44 ans</b>	<b>7 210</b>	<b>31,4</b>	<b>3 605</b>	<b>34,5</b>	<b>3 605</b>	<b>28,5</b>	<b>124 775</b>	<b>22,5</b>	<b>62 770</b>	<b>20,6</b>	<b>62 005</b>	<b>24,5</b>
Population active	5 685	36,0	3 135	37,5	2 555	35,2	95 870	25,0	53 060	21,5	42 810	29,6
Personnes occupées	4 635	35,9	2 580	38,3	2 050	32,7	81 430	28,7	45 280	25,2	36 145	33,4
Chômeurs	1 050	37,3	550	34,1	500	42,9	14 445	7,6	7 775	3,8	6 665	12,2
Personnes inactives	1 525	16,9	470	16,0	1 055	15,9	28 900	14,9	9 710	15,6	19 190	14,5
Taux d'activité (%)	78,8	2,6	87,0	1,9	70,9	3,5	76,8	1,5	84,5	0,6	69,0	2,7
Taux d'emploi (%)	64,3	2,1	71,6	2,0	56,9	1,8	65,3	3,2	72,1	2,6	58,3	3,9
Taux de chômage (%)	18,5	-0,0	17,5	-0,7	19,6	0,9	15,1	-2,4	14,7	-2,5	15,6	-2,4
<b>Population de 45 à 64 ans</b>	<b>4 315</b>	<b>33,2</b>	<b>2 065</b>	<b>29,9</b>	<b>2 255</b>	<b>36,3</b>	<b>86 645</b>	<b>28,9</b>	<b>41 865</b>	<b>30,0</b>	<b>44 780</b>	<b>27,9</b>
Population active	3 180	38,9	1 730	39,5	1 450	38,8	61 920	32,3	33 630	32,7	28 290	31,8
Personnes occupées	2 645	38,5	1 480	40,3	1 165	36,3	54 235	33,4	29 620	34,6	24 615	32,1
Chômeurs	535	40,8	245	32,4	290	52,6	7 685	25,1	4 010	20,6	3 675	30,3
Personnes inactives	1 135	18,8	335	-5,6	805	32,0	24 725	21,1	8 230	19,7	16 490	21,7
Taux d'activité (%)	73,6	2,9	83,8	5,8	64,3	1,2	71,5	1,9	80,3	1,6	63,2	1,9
Taux d'emploi (%)	61,2	2,2	71,7	5,3	51,7	0,0	62,6	2,1	70,8	2,5	55,0	1,8
Taux de chômage (%)	16,8	0,0	14,2	-0,9	20,0	1,6	12,4	-0,7	11,9	-1,2	13,0	-0,1
<b>Population de 65 ans et plus</b>	<b>1 410</b>	<b>70,9</b>	<b>560</b>	<b>77,8</b>	<b>850</b>	<b>66,7</b>	<b>26 910</b>	<b>35,8</b>	<b>11 585</b>	<b>40,3</b>	<b>15 320</b>	<b>32,5</b>
Population active	120	200,0	80	220,0	40	100,0	3 065	74,1	2 075	69,4	995	87,7
Personnes occupées	105	162,5	80	220,0	25	25,0	2 860	81,6	1 940	75,6	915	94,7
Chômeurs	20	0,0	0	0,0	15	0,0	210	16,7	130	8,3	75	25,0
Personnes inactives	1 285	63,7	480	65,5	810	67,0	23 835	31,9	9 515	35,3	14 325	29,9
Taux d'activité (%)	8,5	3,7	14,3	6,4	4,7	0,8	11,4	2,5	17,9	3,1	6,5	1,9
Taux d'emploi (%)	7,4	2,6	14,3	6,4	2,9	-1,0	10,6	2,7	16,7	3,3	6,0	1,9
Taux de chômage (%)	16,7	16,7	0,0	0,0	37,5	37,5	6,9	-3,3	6,3	-3,5	7,5	-3,8

Source : Statistique Canada, recensements de 2001 et 2006, compilations spéciales. Traitement et analyse : INRS-UCS.

À noter que dans les données sur le lieu de naissance publiées par Statistique Canada, les autochtones ne font pas partie du groupe des personnes issues des minorités visibles. Il est conseillé d'interpréter avec prudence les taux de variation calculés à partir de petits chiffres.



chez ces dernières 19,2%, en croissance de 2 points depuis 2001 (14,9% pour l'île, en baisse de 1,6 point). Seuls les hommes de 45 à 64 ans ont un taux de chômage inférieur à 15% (14,2% contre 11,9% pour l'île). Les 30 à 44 ans présentent au contraire, à 18,5%, le plus haut taux de chômage observé chez les personnes issues des minorités visibles, dont 19,6% pour les femmes (respectivement 10,3% et 10,7% pour l'ensemble de la population).

Dans cette section, les indicateurs économiques des personnes issues des minorités visibles nées au Canada sont comparés avec ceux des personnes issues des minorités visibles nées hors Canada.

Parmi les personnes actives issues des minorités visibles et âgées de 15 ans et plus sur le territoire du CLE de Saint-Léonard en 2006, 1 385 sont nées au Canada et 10 965 sont nées hors Canada. Les femmes sont plus nombreuses que les hommes chez les actifs nés au Canada (52%), ce qui n'est pas le cas pour les actifs nés hors Canada (46%).

Sur le territoire du CLE de Saint-Léonard, le taux d'activité des personnes issues des minorités visibles et nées au Canada est inférieur à celui de celles nées hors Canada (59,3% contre 68,3%), tout comme pour le taux d'emploi (49,3% contre 56,2%). Il convient cependant de préciser que la grande majorité des premières sont âgées de moins de 29 ans, donc plus susceptible d'être aux études. On remarque tout de même que le taux de chômage des hommes de 15 à 29 ans atteint 23,5% chez ceux nés au Canada, contre 14% pour ceux qui sont nés hors Canada.

La situation sur le marché du travail des jeunes de 15 à 29 ans nés au Canada est plus favorable que celle des autres jeunes issus des minorités visibles du territoire du CLE de Saint-Léonard puisque leur taux de chômage est inférieur (16% contre 18,9%), ainsi qu'à celui des jeunes issus des minorités visibles nés au Canada de l'ensemble de l'île (17%). À l'inverse, chez les 30 à 44 ans, ceux qui sont nés au Canada présentent des taux d'activité et de chômage de 84,7% et 8% contre 78,5% et 19% pour ceux nés hors Canada.

	CLE de Saint-Léonard			Île de Montréal		
	Total	Hommes	Femmes	Total	Hommes	Femmes
	<b>Principaux indicateurs économiques des personnes issues des minorités visibles nées au Canada en 2006</b>					
<b>Population de 15 ans et plus</b>	<b>2 335</b>	<b>1 140</b>	<b>1 190</b>	<b>50 215</b>	<b>24 620</b>	<b>25 595</b>
Population active	1 385	670	720	32 300	15 835	16 465
Personnes occupées	1 150	520	625	28 295	13 755	14 540
Chômeurs	235	145	90	4 005	2 080	1 920
Personnes inactives	950	475	475	17 920	8 790	9 130
Taux d'activité (%)	59,3	58,8	60,5	64,3	64,3	64,3
Taux d'emploi (%)	49,3	45,6	52,5	56,3	55,9	56,8
Taux de chômage (%)	17,0	21,6	12,5	12,4	13,1	11,7
<b>Population de 15 à 29 ans</b>	<b>1 915</b>	<b>945</b>	<b>965</b>	<b>37 555</b>	<b>18 395</b>	<b>19 165</b>
Population active	1 085	510	575	22 890	10 915	11 975
Personnes occupées	880	390	490	19 690	9 275	10 415
Chômeurs	205	120	85	3 200	1 640	1 560
Personnes inactives	825	435	390	14 665	7 475	7 190
Taux d'activité (%)	56,8	53,7	59,6	60,9	59,3	62,5
Taux d'emploi (%)	46,1	41,1	50,8	52,4	50,4	54,3
Taux de chômage (%)	18,9	23,5	14,8	14,0	15,0	13,0
<b>Population de 30 à 44 ans</b>	<b>295</b>	<b>165</b>	<b>135</b>	<b>8 795</b>	<b>4 475</b>	<b>4 325</b>
Population active	250	145	110	7 510	3 950	3 560
Personnes occupées	230	125	105	6 925	3 645	3 285
Chômeurs	20	20	0	585	305	275
Personnes inactives	40	15	20	1 285	520	760
Taux d'activité (%)	84,7	90,6	84,6	85,4	88,4	82,4
Taux d'emploi (%)	78,0	78,1	80,8	78,8	81,5	76,0
Taux de chômage (%)	8,0	13,8	0,0	7,8	7,7	7,7
<b>Population de 45 à 64 ans</b>	<b>75</b>	<b>15</b>	<b>60</b>	<b>2 415</b>	<b>1 140</b>	<b>1 270</b>
Population active	40	15	30	1 705	830	870
Personnes occupées	35	10	25	1 500	710	790
Chômeurs	0	0	0	200	115	80
Personnes inactives	35	10	25	705	310	400
Taux d'activité (%)	53,3	100,0	54,5	70,7	72,8	68,5
Taux d'emploi (%)	46,7	66,7	45,5	62,2	62,3	62,2
Taux de chômage (%)	0,0	0,0	0,0	11,7	13,9	9,2
<b>Population de 65 ans et plus</b>	<b>50</b>	<b>15</b>	<b>40</b>	<b>1 450</b>	<b>615</b>	<b>835</b>
Population active	10	0	10	190	135	55
Personnes occupées	0	0	0	175	125	55
Chômeurs	0	0	10	15	10	0
Personnes inactives	45	15	35	1 255	475	780
Taux d'activité (%)	20,0	0,0	28,6	13,1	22,0	6,6
Taux d'emploi (%)	0,0	0,0	0,0	12,1	20,3	6,6
Taux de chômage (%)	0,0	0,0	100,0	7,9	7,4	0,0

Source : Statistique Canada, recensement de 2006, compilations spéciales. Traitement et analyse : INRS-UCS.  
À noter que dans les données sur le lieu de naissance publiées par Statistique Canada, les autochtones ne font pas partie du groupe des personnes issues des minorités visibles.  
Il est conseillé d'interpréter avec prudence les taux calculés à partir de petits chiffres.

	CLE de Saint-Léonard			Île de Montréal		
	Total	Hommes	Femmes	Total	Hommes	Femmes
	<b>Principaux indicateurs économiques des personnes issues des minorités visibles nées hors Canada en 2006</b>					
<b>Population de 15 ans et plus</b>	<b>16 050</b>	<b>7 610</b>	<b>8 445</b>	<b>299 110</b>	<b>145 300</b>	<b>153 805</b>
Population active	10 965	5 925	5 040	194 290	105 640	88 655
Personnes occupées	9 020	4 990	4 025	165 470	90 590	74 880
Chômeurs	1 945	935	1 010	28 825	15 045	13 775
Personnes inactives	5 085	1 685	3 405	104 820	39 665	65 155
Taux d'activité (%)	68,3	77,9	59,7	65,0	72,7	57,6
Taux d'emploi (%)	56,2	65,6	47,7	55,3	62,3	48,7
Taux de chômage (%)	17,7	15,8	20,0	14,8	14,2	15,5
<b>Population de 15 à 29 ans</b>	<b>3 535</b>	<b>1 575</b>	<b>1 960</b>	<b>73 445</b>	<b>35 305</b>	<b>38 135</b>
Population active	2 275	1 140	1 135	42 840	21 785	21 050
Personnes occupées	1 905	980	930	35 550	18 220	17 330
Chômeurs	365	160	205	7 290	3 565	3 720
Personnes inactives	1 260	435	820	30 605	13 520	17 080
Taux d'activité (%)	64,4	72,4	57,9	58,3	61,7	55,2
Taux d'emploi (%)	53,9	62,2	47,4	48,4	51,6	45,4
Taux de chômage (%)	16,0	14,0	18,1	17,0	16,4	17,7
<b>Population de 30 à 44 ans</b>	<b>6 915</b>	<b>3 445</b>	<b>3 475</b>	<b>115 980</b>	<b>58 295</b>	<b>57 685</b>
Population active	5 435	2 990	2 445	88 365	49 110	39 250
Personnes occupées	4 400	2 460	1 940	74 505	41 640	32 865
Chômeurs	1 030	530	500	13 860	7 470	6 390
Personnes inactives	1 485	455	1 030	27 620	9 185	18 430
Taux d'activité (%)	78,5	86,9	70,4	76,2	84,2	68,0
Taux d'emploi (%)	63,6	71,5	55,8	64,2	71,4	57,0
Taux de chômage (%)	19,0	17,7	20,4	15,7	15,2	16,3
<b>Population de 45 à 64 ans</b>	<b>4 245</b>	<b>2 045</b>	<b>2 195</b>	<b>84 230</b>	<b>40 725</b>	<b>43 510</b>
Population active	3 140	1 710	1 420	60 215	32 800	27 415
Personnes occupées	2 605	1 465	1 135	52 730	28 910	23 820
Chômeurs	535	245	290	7 480	3 890	3 590
Personnes inactives	1 105	330	775	24 015	7 920	16 090
Taux d'activité (%)	74,1	83,6	64,7	71,5	80,5	63,0
Taux d'emploi (%)	61,4	71,6	51,7	62,6	71,0	54,8
Taux de chômage (%)	17,0	14,3	20,4	12,4	11,9	13,1
<b>Population de 65 ans et plus</b>	<b>1 360</b>	<b>545</b>	<b>815</b>	<b>25 455</b>	<b>10 975</b>	<b>14 485</b>
Population active	120	80	40	2 875	1 940	935
Personnes occupées	100	80	25	2 680	1 815	865
Chômeurs	15	0	15	195	115	75
Personnes inactives	1 240	465	775	22 580	9 035	13 545
Taux d'activité (%)	8,8	14,7	4,9	11,3	17,7	6,5
Taux d'emploi (%)	7,4	14,7	3,1	10,5	16,5	6,0
Taux de chômage (%)	12,5	0,0	37,5	6,8	5,9	8,0

Source : Statistique Canada, recensement de 2006, compilations spéciales. Traitement et analyse : INRS-UCS.  
À noter que dans les données sur le lieu de naissance publiées par Statistique Canada, les autochtones ne font pas partie du groupe des personnes issues des minorités visibles.  
Il est conseillé d'interpréter avec prudence les taux calculés à partir de petits chiffres.

## Type d'industrie

La distribution des activités dans lesquelles œuvre la population occupée habitant sur le territoire du CLE de Saint-Léonard en 2006 montre que les résidants travaillent majoritairement dans deux grands secteurs : les services à la consommation (30,7% contre 30,1% pour l'île) et les services à la production (28,5% contre 30,4%). Du côté des femmes cependant, le grand secteur des services publics prédomine (31,5% contre 6,7% chez les hommes), alors que le quart des hommes travaillent dans le grand secteur secondaire (25,9% contre 11,8% des femmes).

On retrouve les plus grandes concentrations de résidants occupés dans les secteurs fabrication (14,5%), commerce de détail (13,1%), services aux entreprises (12,3%) et autres services à la consommation (11,9%). Cela dit, chez les femmes, le secteur des soins de santé et assistance sociale domine (19,4% contre 4,5% pour les hommes) alors que les hommes sont plus nombreux que les femmes dans le secteur de la fabrication (18% contre 10,9% chez les femmes).

Contrairement au secteur des soins de santé et assistance sociale qui occupe 21,4% plus de résidants qu'en 2001, la fabrication est en déclin avec une chute de 21,7% des effectifs durant la période, semblable à celle enregistrée pour l'île (-22,1%). De plus, d'autres secteurs sont aussi en forte croissance, notamment la construction et la finance, assurances et immobilier (20,6% et 17,7%), davantage que pour l'ensemble de l'île (16,4% et 13,9%).

Comparativement à l'ensemble de l'île, les activités reliées à la fabrication (14,5% contre 12,4%) et au commerce de détail (13,1% contre 10,8%) caractérisent le mieux la population active occupée du territoire du CLE de Saint-Léonard en 2006. Dans ce dernier cas, il s'agit d'un secteur dont les effectifs augmentent plus vite que pour l'île (15,9% contre 11,6%), surtout chez les hommes (27,4% contre 9,8% pour l'île).

Grands secteurs d'activité de la population occupée en 2006

	Total			Hommes			Femmes		
	N	%	Δ% 2001-2006	N	%	Δ% 2001-2006	N	%	Δ% 2001-2006
<b>CLE de Saint-Léonard</b>									
Toutes les industries	52 425	100,0	3,9	26 900	100,0	6,0	25 525	100,0	1,8
Secteur primaire	150	0,3	76,5	105	0,4	61,5	50	0,2	150,0
Secteur secondaire	9 995	19,1	-14,6	6 975	25,9	-7,7	3 020	11,8	-27,0
Construction	2 375	4,5	20,6	2 140	8,0	23,3	235	0,9	2,2
Fabrication	7 620	14,5	-21,7	4 835	18,0	-16,9	2 785	10,9	-28,7
Services à la consommation	16 075	30,7	7,2	8 325	30,9	8,5	7 755	30,4	5,9
Commerce de gros	2 970	5,7	-7,0	1 900	7,1	-3,1	1 070	4,2	-12,7
Commerce de détail	6 870	13,1	15,9	3 350	12,5	27,4	3 520	13,8	7,0
Autres services à la consommation	6 235	11,9	6,0	3 075	11,4	-0,2	3 165	12,4	12,8
Services à la production	14 940	28,5	10,6	8 305	30,9	16,7	6 645	26,0	3,4
Transport et communication	4 165	7,9	0,0	2 900	10,8	9,4	1 270	5,0	-16,7
Finance, assurances et immobilier	4 330	8,3	17,7	1 800	6,7	27,2	2 535	9,9	11,7
Services aux entreprises	6 445	12,3	13,8	3 605	13,4	18,2	2 840	11,1	8,0
Services publics	11 245	21,4	10,8	3 200	11,9	6,7	8 045	31,5	12,5
Administrations publiques	2 130	4,1	-1,2	1 080	4,0	1,4	1 050	4,1	-3,7
Services d'enseignement	2 675	5,1	2,1	770	2,9	-14,4	1 905	7,5	10,4
Soins de santé et assistance sociale	6 155	11,7	21,4	1 200	4,5	39,5	4 955	19,4	17,8
Services publics	285	0,5	-6,6	150	0,6	-14,3	135	0,5	3,8
<b>Île de Montréal</b>									
Toutes les industries	892 735	100,0	4,9	465 715	100,0	4,6	427 020	100,0	5,4
Secteur primaire	2 720	0,3	80,7	1 980	0,4	80,8	735	0,2	81,5
Secteur secondaire	137 390	15,4	-16,8	95 185	20,4	-12,8	42 200	9,9	-24,6
Construction	26 575	3,0	16,4	23 320	5,0	18,5	3 255	0,8	3,3
Fabrication	110 815	12,4	-22,1	71 865	15,4	-19,6	38 945	9,1	-26,3
Services à la consommation	268 860	30,1	10,6	139 940	30,0	9,6	128 920	30,2	11,8
Commerce de gros	50 230	5,6	4,7	31 315	6,7	2,7	18 915	4,4	8,1
Commerce de détail	96 630	10,8	11,6	46 655	10,0	9,8	49 975	11,7	13,4
Autres services à la consommation	122 000	13,7	12,4	61 970	13,3	13,2	60 030	14,1	11,6
Services à la production	271 000	30,4	7,8	156 065	33,5	10,6	114 940	26,9	4,2
Transport et communication	78 815	8,8	-1,7	51 160	11,0	1,5	27 660	6,5	-7,1
Finance, assurances et immobilier	60 835	6,8	13,9	28 120	6,0	17,1	32 715	7,7	11,2
Services aux entreprises	131 350	14,7	11,5	76 785	16,5	15,1	54 565	12,8	6,7
Services publics	212 770	23,8	12,2	72 545	15,6	9,4	140 215	32,8	13,7
Administrations publiques	34 520	3,9	-0,9	17 260	3,7	-3,8	17 260	4,0	2,2
Services d'enseignement	71 815	8,0	15,2	26 635	5,7	15,6	45 175	10,6	15,0
Soins de santé et assistance sociale	101 055	11,3	14,5	25 210	5,4	10,4	75 845	17,8	16,0
Services publics	5 380	0,6	28,7	3 440	0,7	39,6	1 935	0,5	12,5

Source : Statistique Canada, recensements de 2001 et 2006, compilation spéciale de la Direction de la planification et de l'information sur le marché du travail, Direction régionale d'Emploi-Québec de l'île-de-Montréal. Traitement et analyse : INRS-UCS.

## Profession

Du point de vue des grandes catégories professionnelles, 25,5% de la population occupée du territoire du CLE de Saint-Léonard se retrouve dans la catégorie vente et services (23,9% sur l'île), 23,3% dans la catégorie affaires, finances et administration (20,3% sur l'île) et 13,1% dans les métiers, transport et machinerie (9,3% sur l'île). Au regard de la répartition des professions selon le sexe, quelques nuances doivent cependant être apportées. Ainsi, alors que la catégorie professionnelle la plus importante, vente et services, occupe une part équivalente d'hommes et de femmes (respectivement 25,3% et 25,7%), ces dernières œuvrent beaucoup plus souvent que les hommes dans le domaine affaires, finances et

administration (33,5% contre 13,5%). À l'inverse, dans la catégorie métiers, transport et machinerie, on retrouve 23,3% des hommes et seulement 2,3% des femmes.

Il est intéressant de constater que la catégorie vente et services est en croissance de 16,6% depuis 2001, cette croissance est d'ailleurs légèrement supérieure à celle enregistrée pour l'île (13,9%) et bien plus forte chez les hommes (23,3% contre 10,4% pour les femmes). Il en va de même pour la catégorie métiers, transport et machinerie (hausse de 7,5% contre 5,9% sur l'île), mais la hausse est deux fois plus marquée chez les femmes que pour les hommes (respectivement 13,3% et 7%).

Grandes catégories professionnelles de la population occupée en 2006

	Total			Hommes				Femmes			
	N	%▼	Δ% 2001-2006	N	%▼	%◀	Δ% 2001-2006	N	%▼	%◀	Δ% 2001-2006
<b>CLE de Saint-Léonard</b>											
Population occupée totale de 15 ans et plus selon la profession*	52 430	100,0	4,0	26 900	100,0	51,3	6,0	25 530	100,0	48,7	1,9
Gestion	4 820	9,2	-2,2	2 975	11,1	61,7	-11,6	1 845	7,2	38,3	17,9
Affaires, finances et administration	12 190	23,3	0,4	3 630	13,5	29,8	10,5	8 560	33,5	70,2	-3,3
Sciences naturelles et appliquées et domaines apparentés	3 280	6,3	-1,5	2 680	10,0	81,7	3,7	600	2,4	18,3	-20,0
Secteur de la santé	3 110	5,9	14,3	605	2,2	19,5	40,7	2 505	9,8	80,5	9,2
Sciences sociales, enseignement, administration publique et religion	3 665	7,0	15,8	905	3,4	24,7	-4,7	2 760	10,8	75,3	24,6
Arts, culture, sports et loisirs	1 155	2,2	-8,3	600	2,2	51,9	-4,0	550	2,2	47,6	-13,4
Vente et services	13 350	25,5	16,6	6 795	25,3	50,9	23,3	6 555	25,7	49,1	10,4
Métiers, transport et machinerie	6 850	13,1	7,5	6 255	23,3	91,3	7,0	595	2,3	8,7	13,3
Secteur primaire	295	0,6	-9,2	245	0,9	83,1	-21,0	50	0,2	16,9	400,0
Transformation, fabrication et services d'utilité publique	3 705	7,1	-22,0	2 205	8,2	59,5	-11,3	1 505	5,9	40,6	-33,6
<b>Île de Montréal</b>											
Population occupée totale de 15 ans et plus selon la profession*	892 735	100,0	4,9	465 715	100,0	52,2	4,6	427 020	100,0	47,8	5,4
Gestion	92 185	10,3	-2,8	58 965	12,7	64,0	-6,4	33 220	7,8	36,0	4,4
Affaires, finances et administration	180 935	20,3	3,2	63 945	13,7	35,3	10,8	116 990	27,4	64,7	-0,5
Sciences naturelles et appliquées et domaines apparentés	72 575	8,1	5,3	56 945	12,2	78,5	7,5	15 630	3,7	21,5	-2,1
Secteur de la santé	54 385	6,1	9,5	14 490	3,1	26,6	8,3	39 900	9,3	73,4	9,9
Sciences sociales, enseignement, administration publique et religion	95 505	10,7	18,8	33 075	7,1	34,6	14,0	62 435	14,6	65,4	21,5
Arts, culture, sports et loisirs	49 305	5,5	9,4	23 525	5,1	47,7	7,6	25 780	6,0	52,3	11,2
Vente et services	213 370	23,9	13,9	107 305	23,0	50,3	13,5	106 065	24,8	49,7	14,4
Métiers, transport et machinerie	82 750	9,3	5,9	75 590	16,2	91,3	5,3	7 160	1,7	8,7	13,1
Secteur primaire	4 365	0,5	31,9	3 720	0,8	85,2	37,5	640	0,1	14,7	5,8
Transformation, fabrication et services d'utilité publique	47 345	5,3	-30,0	28 150	6,0	59,5	-26,5	19 200	4,5	40,6	-34,6

Source : Statistique Canada, recensements de 2001 et 2006, compilation spéciale de la Direction de la planification et de l'information sur le marché du travail, Direction régionale d'Emploi-Québec de l'Île-de-Montréal. Traitement et analyse : INRS-UCS  
 \* CNP-S 2006, classification nationale des professions pour statistiques de 2006.  
 %▼ : En % du total de la population.  
 %◀ : En % des effectifs des catégories professionnelles.

## LES PRESTATAIRES DE L'ASSURANCE-EMPLOI

Le tableau suivant présente la situation des prestataires de l'assurance-emploi actifs et aptes au travail (ci-après appelés prestataires par souci de simplification) sur le territoire du CLE de Saint-Léonard selon le sexe, l'âge, la scolarité et le niveau de compétence. La moyenne mensuelle pour les douze derniers mois de la période d'observation (d'avril 2006 à mars 2007) s'établit à 3 164 prestataires au total, soit une diminution de 9,4% par rapport à la moyenne des douze premiers mois de la période (d'avril 2000 à mars 2001). Cette baisse est légèrement supérieure à celle de 6,9% enregistrée à l'échelle de l'île de Montréal durant la même période.

En 2007, à peu près comme pour l'île de Montréal, les groupes de prestataires qui prédominent sur le territoire du CLE de Saint-Léonard sont les hommes (58,4%), les personnes de 30 à 44 ans (39,7%), celles ayant une scolarité de niveau secondaire (51,7%) et celles ayant des compétences de niveau intermédiaire (35,4%) ou technique (30,5%).

Concernant l'évolution du profil des prestataires entre la moyenne mensuelle de 2000-2001 et celle de 2006-2007, on remarque que les hommes forment une part plus grande des prestataires et que leurs effectifs ont peu diminué depuis 2000-2001 (-1,2%) alors que ceux des femmes ont baissé de 18,8%. Au niveau des groupes d'âge, si la hausse de 24,2% du nombre de prestataires âgés de 65 ans ou plus paraît majeure, il convient de la mettre en perspective avec leur petit effectif. La forte baisse du nombre de jeunes prestataires de moins de 25 ans (-34,6%) est légèrement supérieure à celle de l'ensemble de l'île (-31,2%). Finalement, on observe une hausse généralisée des effectifs selon la scolarité (de 4,1% pour la scolarité primaire jusqu'à 71,1% pour la scolarité universitaire), ce qui peut sembler étonnant à première vue compte tenu des baisses d'effectifs dans les autres

catégories. Cela s'explique par une meilleure connaissance du niveau de scolarité des prestataires en 2006-2007 (on observe en effet une chute de 85,3% des prestataires dont la scolarité est indéterminée) qui se traduit par un transfert d'effectifs de cette catégorie vers les niveaux de scolarité connus. Cela étant dit, on ne sait pas comment ce transfert se répartit entre les niveaux de scolarité, donc dans quelle mesure l'un ou l'autre type de prestataires a vu ses effectifs réellement diminuer ou même croître.

## LES PRESTATAIRES DE L'AIDE SOCIALE ET DE LA SOLIDARITÉ SOCIALE

**Note méthodologique :** Les données sur les prestataires de l'aide sociale et de la solidarité sociale sont des données non officielles par CLE de résidence provenant d'une compilation spéciale de la Direction de la recherche, de l'évaluation et de la statistique (DRES) du Ministère de l'Emploi et de la Solidarité sociale (MESS). De plus, les dossiers des prestataires rattachés à des CLE localisés ailleurs que dans la région de l'Île-de-Montréal sont exclus des analyses. Ces données ne correspondent pas nécessairement aux données officielles de la DRES par CLE de service.

Les tableaux de cette section tracent le portrait des prestataires du programme d'aide financière de dernier recours du gouvernement québécois qui comprend les volets de l'aide sociale et de la solidarité sociale. Le programme d'aide sociale regroupe les prestataires sans contraintes à l'emploi et ceux ayant des contraintes temporaires. Le programme de solidarité sociale regroupe les prestataires ayant des contraintes sévères à l'emploi et les conjoints sans contraintes sévères (ces derniers sont cependant exclus de l'analyse, hormis pour leurs effectifs au tableau suivant).

### Une vue d'ensemble des prestataires de l'aide sociale et de la solidarité sociale

En mars 2007, on dénombre 6 665 prestataires de l'aide sociale ou de la solidarité sociale sur le territoire du CLE de Saint-Léonard, dont 77,2% (les 5 147 qui sont décrits à la section suivante) sont considérés sans contraintes ou avec des contraintes temporaires. Entre mars 2001 et mars 2007, le nombre de prestataires de l'aide sociale et de la solidarité sociale est resté stable sur le territoire du CLE de Saint-

#### Prestataires de l'assurance-emploi

	CLE de Saint-Léonard			Île de Montréal		
	2006-2007		Δ%	2006-2007		Δ%
	N	%		N	%	
<b>Total</b>	<b>3 164</b>	<b>100,0</b>	<b>-9,4</b>	<b>44 432</b>	<b>100,0</b>	<b>-6,9</b>
Femmes	1 315	41,6	-18,8	18 809	42,3	-12,9
Hommes	1 849	58,4	-1,2	25 623	57,7	-2,1
<b>Groupes d'âge</b>						
Moins de 25 ans	257	8,1	-34,6	4 154	9,3	-31,2
De 25 à 29 ans	362	11,4	-18,5	6 246	14,1	-7,0
De 30 à 44 ans	1 255	39,7	-7,2	17 461	39,3	-12,3
De 45 à 54 ans	695	22,0	-3,2	9 999	22,5	6,2
De 55 à 64 ans	511	16,2	-1,2	5 783	13,0	16,0
65 ans et plus	82	2,6	24,2	789	1,8	13,0
<b>Scolarité</b>						
Primaire	327	10,3	4,1	3 297	7,4	-7,8
Secondaire	1 635	51,7	22,4	19 761	44,5	6,1
Collégiale	549	17,3	11,4	8 319	18,7	-3,9
Universitaire	498	15,7	71,1	10 763	24,2	24,2
Indéterminée	156	4,9	-85,3	2 292	5,2	-72,2
<b>Niveau de compétence</b>						
Gestion	110	3,5	-9,8	2 087	4,7	11,7
A Professionnels	189	6,0	-7,8	4 519	10,2	-12,2
B Techniques	965	30,5	-1,6	13 114	29,5	3,6
C Postes intermédiaires	1 121	35,4	-19,7	14 611	32,9	-16,9
D Postes élémentaires et manoeuvres	739	23,4	-5,9	9 216	20,7	-11,5
Inconnu	40	1,3	1 900,0	885	2,0	1 095,9

Source : Ministère des Ressources humaines et Développement des compétences Canada, compilation spéciale de la Direction de la planification et de l'information sur le marché du travail, Direction régionale d'Emploi-Québec de l'Île-de-Montréal. Traitement et analyse : INRS-UCS.

#### Prestataires de l'aide financière de dernier recours

	CLE de Saint-Léonard			Île de Montréal		
	Mars 2007		Δ%	Mars 2007		Δ%
	N	%		N	%	
<b>Programmes d'aide financière de dernier recours</b>						
<b>Total</b>	<b>6 665</b>	<b>100,0</b>	<b>-0,9</b>	<b>125 402</b>	<b>100,0</b>	<b>-9,8</b>
<b>Programme d'aide sociale</b>						
<b>Total</b>	<b>5 147</b>	<b>100,0</b>	<b>-0,6</b>	<b>92 191</b>	<b>100,0</b>	<b>-13,3</b>
Prestataires sans contraintes	3 223	62,6	1,1	59 530	64,6	-15,2
Prestataires avec contraintes temporaires	1 924	37,4	-3,4	32 661	35,4	-9,7
<b>Programme de solidarité sociale</b>						
<b>Total</b>	<b>1 518</b>	<b>100,0</b>	<b>-2,0</b>	<b>33 211</b>	<b>100,0</b>	<b>1,5</b>
Prestataires avec contraintes sévères	1 431	94,3	-1,4	31 405	94,6	2,4
Conjoints sans contraintes sévères	87	5,7	-11,2	1 806	5,4	-11,5

Source : MESS, DRES, données non officielles par CLE de résidence, compilation spéciale de la DRES, traitement statistique de la Direction de la planification et de l'information sur le marché du travail, Direction régionale d'Emploi-Québec de l'Île-de-Montréal. Traitement et analyse : INRS-UCS.



Léonard alors qu'il a connu une baisse importante pour l'ensemble de l'île de Montréal (-0,9% contre -9,8%). Cette forte baisse pour l'île s'explique par une diminution importante du nombre de prestataires du programme d'aide sociale (-13,3%) qui est par contre resté stable sur le territoire de Saint-Léonard (-0,6%). Néanmoins, la situation des prestataires de la solidarité sociale s'est légèrement améliorée sur le territoire du CLE de Saint-Léonard alors qu'elle se détériorait, mais très faiblement sur l'île (-2% contre 1,5% pour l'île).

## Les prestataires de l'aide sociale : un portrait global

Les prestataires du programme d'aide sociale sont les personnes qui ne présentent aucune contrainte face à l'emploi ou ayant des contraintes temporaires.

En mars 2007, on dénombre sur le territoire du CLE de Saint-Léonard 5 147 prestataires de l'aide sociale, considérés sans contraintes ou avec contraintes temporaires. Leur nombre est resté stable sur le territoire du CLE de Saint-Léonard depuis mars 2001, alors qu'il a connu une forte baisse sur le territoire de l'île de Montréal (-0,6% contre -13,3%). Par ailleurs, les hommes prestataires de l'aide sociale sur le territoire du CLE de Saint-Léonard ont augmenté en nombre de 9,8%, tandis qu'ils ont diminué de 10,7% pour le territoire de l'ensemble de l'île. Du côté des femmes, bien que l'on observe une diminution de leurs effectifs sur le territoire du CLE de Saint-Léonard, celle-ci est moindre que pour l'ensemble de l'île (-8,1% contre -15,9%). Néanmoins, les femmes prestataires restent majoritaires sur le territoire du CLE de Saint-Léonard (53,7%) alors que sur l'île de Montréal, ce sont les hommes qui forment la majorité des prestataires de l'aide sociale (51,4%).

D'autres constats peuvent être avancés à la lecture du tableau ci-contre. Tout d'abord, entre mars 2001 et mars 2007, le nombre de prestataires a diminué dans de nombreuses catégories. Cependant, on observe des hausses significatives dans les groupes des couples avec enfants (25,1%), des personnes ayant une scolarité de niveau universitaire (48,3%) et des prestataires nés à l'extérieur du Canada (20,2%) sur le territoire du CLE de Saint-Léonard, tandis que les effectifs de ces groupes sont en baisse sur l'île. Les plus importantes réductions d'effectifs, pour le territoire du CLE de Saint-Léonard, se trouvent chez les moins de 21 ans (-27,7%), les familles monoparentales (-24,3%), les prestataires ayant une scolarité de niveau secondaire V (-27,7%) et les prestataires nés au Canada (-27,8%).

Cela dit, la répartition des prestataires sur le territoire du CLE de Saint-Léonard présente, en mars 2007, d'autres spécificités par rapport à celle de l'ensemble de l'île, notamment en ce qui a trait aux groupes d'âge, à la situation familiale et au lieu de naissance. Le nombre de prestataires âgés entre 30 et 44 ans a légèrement augmenté sur le territoire du CLE de Saint-Léonard, tandis qu'il a diminué sur l'ensemble de l'île de Montréal (6,5% contre -17,8%). Le nombre de couples avec enfants a quant à lui augmenté de 25,1%, pour constituer 33,2% des prestataires du territoire du CLE de Saint-Léonard en 2007 alors que l'on observe une baisse de 4,7% sur l'ensemble de l'île de Montréal où ce groupe constitue 20,8% des effectifs. Si le nombre de prestataires nés au Canada

a davantage diminué sur le territoire du CLE de Saint-Léonard que sur l'île de Montréal (-27,8% contre -22,7%), le nombre des personnes nées hors Canada a connu une hausse importante dans le territoire du CLE (20,2%) alors qu'il a baissé légèrement sur l'île (-3%). En ce qui concerne plus particulièrement les nouveaux arrivants, la hausse des effectifs est beaucoup plus marquée sur le territoire du CLE de Saint-Léonard que sur l'île de Montréal (43,6% contre 2%).

Concernant la durée consécutive à l'aide, la conjoncture semble plus préoccupante. Même si on assiste à une diminution du nombre de prestataires de l'aide sociale dont la durée consécutive est de moins de 2 mois ou de 4 à 10 ans (-11,1% et -18,8% respectivement), ces réductions restent nettement inférieures à celles observées pour le territoire de l'île de Montréal (respectivement -22,9% et -27,1%). Par ailleurs, pour les groupes de prestataires ayant reçu une aide consécutive pour des périodes allant de 2 mois à 4 ans, les effectifs sont toujours en hausse sur le territoire du CLE de Saint-Léonard alors qu'ils sont en baisse sur l'île de Montréal.

Prestataires de l'aide sociale						
	CLE de Saint-Léonard			Île de Montréal		
	Mars 2007		Δ%	Mars 2007		Δ%
	N	%	2001-2007	N	%	2001-2007
<b>Total</b>	<b>5 147</b>	<b>100,0</b>	<b>-0,6</b>	<b>92 191</b>	<b>100,0</b>	<b>-13,3</b>
Femmes	2 765	53,7	-8,1	44 833	48,6	-15,9
Hommes	2 382	46,3	9,8	47 358	51,4	-10,7
<b>Groupes d'âge</b>						
Moins de 25 ans	416	8,1	-22,2	8 643	9,4	-27,5
Moins de 21 ans	120	2,3	-27,7	2 643	2,9	-29,1
21 à 24 ans	296	5,8	-19,8	6 000	6,5	-26,8
25 à 29 ans	603	11,7	-3,8	10 138	11,0	-16,9
30 à 44 ans	2 439	47,4	6,5	37 222	40,4	-17,8
45 à 54 ans	947	18,4	1,6	20 485	22,2	-1,9
55 à 64 ans	742	14,4	-6,7	15 703	17,0	-2,2
<b>Situation familiale</b>						
Personnes seules	2 169	42,1	-2,3	52 107	56,5	-10,7
Couples sans enfants	346	6,7	-7,0	5 377	5,8	-23,3
Couples avec enfants	1 707	33,2	25,1	19 182	20,8	-4,7
Familles monoparentales	925	18,0	-24,3	15 525	16,8	-25,6
<b>Scolarité</b>						
Primaire	314	6,1	-27,3	6 120	6,6	-37,2
Secondaire I à IV	1 275	24,8	-21,7	25 150	27,3	-27,0
Secondaire V	830	16,1	-27,7	15 112	16,4	-25,4
Collégiale	337	6,5	-13,4	5 489	6,0	-29,7
Universitaire	691	13,4	48,3	8 249	8,9	-9,8
Inconnue	1 700	33,0	52,3	32 071	34,8	28,5
<b>Lieu de naissance</b>						
Nés au Canada	1 622	31,5	-27,8	43 067	46,7	-22,7
Nés hors Canada	3 525	68,5	20,2	49 124	53,3	-3,0
Nouveaux arrivants (moins de 3 ans)	857	16,7	43,6	8 635	9,4	2,0
<b>Durée consécutive à l'aide</b>						
moins de 2 mois	152	3,0	-11,1	2 627	2,8	-22,9
2 à 5 mois	648	12,6	1,4	10 544	11,4	-16,0
6 à 11 mois	774	15,0	26,5	11 527	12,5	-12,8
12 à 23 mois (1-2 ans)	891	17,3	6,5	14 892	16,2	-10,1
24 à 47 mois (2-4 ans)	954	18,5	7,7	16 776	18,2	-3,2
De 48 à 119 mois (4-10 ans)	1 149	22,3	-18,8	20 564	22,3	-27,1
120 mois et plus (10 ans et plus)	579	11,2	-6,5	15 261	16,6	1,2

Source : MESS, DRES, données non officielles par CLE de résidence, compilation spéciale de la DRES, traitement statistique de la Direction de la planification et de l'information sur le marché du travail, Direction régionale d'Emploi-Québec de l'île-de-Montréal. Traitement et analyse : INRS-UCS.

## Les clientèles spécifiques de l'aide sociale

### Les jeunes prestataires de 15 à 29 ans

Chez les jeunes prestataires de l'aide sociale du territoire du CLE de Saint-Léonard, âgés de 15 à 29 ans en mars 2007, les effectifs ont diminué de 12,3% depuis mars 2001. Les femmes demeurent nettement plus nombreuses que les hommes (59,5% contre 40,5%) même si depuis mars 2001, le nombre de prestataires masculins a augmenté de 4% alors que celui des femmes a baissé de 20,8%. Ajoutons qu'on observe un écart important entre la proportion de jeunes prestataires de sexe féminin sur le territoire du CLE de Saint-Léonard et celle observée sur l'île de Montréal (59,5% contre 54,9%).

De plus, on note une plus grande part de jeunes prestataires en couple avec enfants sur le territoire du CLE de Saint-Léonard que sur l'île de Montréal (22,7% contre 14,8%) et, en contrepartie, moins de personnes seules (49,9% contre 60%). Les jeunes prestataires de l'aide sociale nés hors Canada sont proportionnellement plus nombreux sur le territoire du CLE de Saint-Léonard que sur l'île de Montréal (60,2% contre 46,2%). Ceux-ci sont en hausse de 3,4% sur le territoire du CLE de Saint-Léonard tandis que sur l'île les effectifs ont plutôt baissé de 17% entre mars 2001 et mars 2007. En terminant, précisons que la proportion élevée de prestataires dont le niveau de scolarité est inconnu (48,6%) commande la prudence dans l'interprétation des chiffres sur la scolarité.

### Les prestataires âgés de 45 ans et plus

Comme pour les jeunes prestataires de 15 à 29 ans, qui ont connu une diminution entre mars 2001 et mars 2007, le portrait des 45 ans et plus s'est amélioré sur le territoire du CLE de Saint-Léonard, bien que la baisse de 2,2% de leurs effectifs soit modeste. Cette légère réduction du nombre de prestataires masque toutefois une différence importante selon le sexe de ceux-ci : une baisse du nombre de femmes (-9,6%) annulée partiellement par une hausse du nombre d'hommes (7,7%). Néanmoins, les femmes (53%) demeurent en mars 2007 plus nombreuses que les hommes parmi les prestataires du territoire du CLE de Saint-Léonard, ce qui contraste avec la situation de l'ensemble de l'île de Montréal.

Parmi les différents groupes de prestataires, prédominent en mars 2007 les personnes seules (55,1%), celles nées hors Canada (62%) ainsi que celles dont la durée consécutive à l'aide dépasse 4 ans (53,7%). Aussi, certains groupes se distinguent par une hausse importante de leurs effectifs entre mars 2001 et mars 2007 : les couples avec enfants (26,9%), les prestataires avec une scolarité de niveau universitaire (39,7%) et ceux qui ont été prestataires durant 1 à 2 ans depuis leur dernière admission (23,2%) et durant moins de 2 mois (60,9%, mais les effectifs sont très restreints). Soulignons dans cette veine l'importante hausse chez les personnes nées hors Canada (16,8%), qui contraste avec la chute de 22,8% des personnes nées au Canada. Toutefois, il convient d'être prudent dans l'interprétation des chiffres sur la scolarité puisqu'on ne connaît pas le niveau de scolarité du quart des prestataires de 45 ans et plus sur le territoire du CLE de Saint-Léonard.

Prestataires de l'aide sociale, 15 à 29 ans

	CLE de Saint-Léonard			Île de Montréal		
	Mars 2007		Δ%	Mars 2007		Δ%
	N	%	2001-2007	N	%	2001-2007
<b>Total</b>	<b>1 019</b>	<b>100,0</b>	<b>-12,3</b>	<b>18 781</b>	<b>100,0</b>	<b>-22,2</b>
Femmes	606	59,5	-20,8	10 306	54,9	-23,8
Hommes	413	40,5	4,0	8 475	45,1	-20,1
<b>Situation familiale</b>						
Personnes seules	508	49,9	-1,9	11 275	60,0	-16,3
Couples sans enfants	51	5,0	24,4	661	3,5	-16,0
Couples avec enfants	231	22,7	-6,5	2 775	14,8	-23,9
Familles monoparentales	229	22,5	-35,7	4 070	21,7	-34,6
<b>Scolarité</b>						
Primaire	17	1,7	-41,4	453	2,4	-28,0
Secondaire I à IV	329	32,3	-27,9	5 460	29,1	-43,0
Secondaire V	100	9,8	-55,8	1 926	10,3	-50,2
Collégiale	32	3,1	-66,3	539	2,9	-68,9
Universitaire	46	4,5	-17,9	455	2,4	-52,5
Inconnue	495	48,6	65,0	9 948	53,0	35,2
<b>Lieu de naissance</b>						
Nés au Canada	406	39,8	-28,6	10 106	53,8	-26,1
Nés hors Canada	613	60,2	3,4	8 675	46,2	-17,0
Nouveaux arrivants (moins de 3 ans)	149	14,6	-5,7	1 899	10,1	-26,0
<b>Durée consécutive à l'aide</b>						
moins de 2 mois	39	3,8	-38,1	858	4,6	-32,8
2 à 5 mois	201	19,7	-9,5	3 396	18,1	-25,3
6 à 11 mois	223	21,9	11,5	3 551	18,9	-21,7
12 à 23 mois (1-2 ans)	211	20,7	-18,2	4 118	21,9	-19,2
24 à 47 mois (2-4 ans)	194	19,0	-4,4	3 665	19,5	-13,2
De 48 à 119 mois (4-10 ans)	139	13,6	-31,2	2 827	15,1	-27,7
120 mois et plus (10 ans et plus)	12	1,2	-14,3	366	1,9	-31,8

Source : MESS, DRES, données non officielles par CLE de résidence, compilation spéciale de la DRES, traitement statistique de la Direction de la planification et de l'information sur le marché du travail, Direction régionale d'Emploi-Québec de l'île-de-Montréal. Traitement et analyse : INRS-UCS.

Prestataires de l'aide sociale, 45 ans et plus

	CLE de Saint-Léonard			Île de Montréal		
	Mars 2007		Δ%	Mars 2007		Δ%
	N	%	2001-2007	N	%	2001-2007
<b>Total</b>	<b>1 689</b>	<b>100,0</b>	<b>-2,2</b>	<b>36 188</b>	<b>100,0</b>	<b>-2,0</b>
Femmes	895	53,0	-9,6	16 534	45,7	-8,1
Hommes	794	47,0	7,7	19 654	54,3	3,7
<b>Situation familiale</b>						
Personnes seules	931	55,1	-6,1	24 130	66,7	0,1
Couples sans enfants	209	12,4	-14,3	3 468	9,6	-27,8
Couples avec enfants	340	20,1	26,9	4 854	13,4	13,7
Familles monoparentales	209	12,4	-6,3	3 736	10,3	-0,5
<b>Scolarité</b>						
Primaire	214	12,7	-28,2	4 235	11,7	-36,8
Secondaire I à IV	404	23,9	-14,6	9 748	26,9	-4,7
Secondaire V	355	21,0	-1,4	6 990	19,3	4,3
Collégiale	107	6,3	17,6	2 218	6,1	12,8
Universitaire	176	10,4	39,7	3 501	9,7	4,8
Inconnue	433	25,6	14,2	9 496	26,2	18,9
<b>Lieu de naissance</b>						
Nés au Canada	614	38,0	-22,8	18 341	50,7	-9,0
Nés hors Canada	1 048	62,0	16,8	17 847	49,3	6,3
Nouveaux arrivants (moins de 3 ans)	94	5,6	6,8	1 049	2,9	-13,3
<b>Durée consécutive à l'aide</b>						
moins de 2 mois	37	2,2	60,9	609	1,7	1,7
2 à 5 mois	122	7,2	0,0	2 379	6,6	5,8
6 à 11 mois	132	7,8	4,8	2 644	7,3	-3,1
12 à 23 mois (1-2 ans)	207	12,3	23,2	3 915	10,8	-4,3
24 à 47 mois (2-4 ans)	283	16,8	4,0	5 817	16,1	3,3
De 48 à 119 mois (4-10 ans)	524	31,0	-18,3	9 999	27,6	-21,8
120 mois et plus (10 ans et plus)	384	22,7	2,4	10 825	29,9	22,5

Source : MESS, DRES, données non officielles par CLE de résidence, compilation spéciale de la DRES, traitement statistique de la Direction de la planification et de l'information sur le marché du travail, Direction régionale d'Emploi-Québec de l'île-de-Montréal. Traitement et analyse : INRS-UCS.



Le lecteur pourra aussi réaliser une analyse plus fine de la situation à partir du tableau ci-dessous. Par exemple, il est possible de constater que la diminution du nombre de jeunes prestataires de l'aide sociale est bien plus marquée chez les moins de 25 ans (-22,2%) que chez les 25 à 29 ans (-3,8%). De plus, on observe une diminution importante du nombre de personnes seules chez les moins de 25 ans (-14%) et l'inverse chez les 25 à 29 ans, en hausse de 13,7%. Une plus grande proportion des prestataires est née hors Canada sur le territoire du CLE de Saint-Léonard et ce, tant chez les moins de 25 ans (55,8% contre 41,8% pour l'île) que chez les 25 à 29 ans (63,2% contre 49,9% pour l'île).

Prestataires de l'aide sociale, 15 à 29 ans												
	Moins de 25 ans						25 à 29 ans					
	CLE de Saint-Léonard			Île de Montréal			CLE de Saint-Léonard			Île de Montréal		
	Mars 2007		Δ%	Mars 2007		Δ%	Mars 2007		Δ%	Mars 2007		Δ%
	N	%	2001-2007	N	%	2001-2007	N	%	2001-2007	N	%	2001-2007
<b>Total</b>	<b>416</b>	<b>100,0</b>	<b>-22,2</b>	<b>8 643</b>	<b>100,0</b>	<b>-27,5</b>	<b>603</b>	<b>100,0</b>	<b>-3,8</b>	<b>10 138</b>	<b>100,0</b>	<b>-16,9</b>
Femmes	243	58,4	-31,4	4 727	54,7	-31,4	363	60,2	-11,7	5 579	55,0	-16,0
Hommes	173	41,6	-4,4	3 916	45,3	-22,3	240	39,8	11,1	4 559	45,0	-18,0
<b>Situation familiale</b>												
Personnes seules	251	60,3	-14,0	5 794	67,0	-21,1	257	42,6	13,7	5 481	54,1	-10,7
Couples sans enfants	16	3,8	60,0	256	3,0	-25,8	35	5,8	12,9	405	4,0	-8,4
Couples avec enfants	60	14,4	-18,9	848	9,8	-32,1	171	28,4	-1,2	1 927	19,0	-19,6
Familles monoparentales	89	21,4	-44,0	1 745	20,2	-41,7	140	23,2	-28,9	2 325	22,9	-28,0
<b>Scolarité</b>												
Primaire	-	-	-	168	1,9	-41,5	13	2,2	-27,8	285	2,8	-16,7
Secondaire I à IV	129	31,0	-46,9	2 185	25,3	-58,4	200	33,2	-6,1	3 275	32,3	-24,4
Secondaire V	27	6,5	-71,9	590	6,8	-64,9	73	12,1	-43,8	1 336	13,2	-39,0
Collégiale	-	-	-	96	1,1	-84,5	27	4,5	-57,1	443	4,4	-60,2
Universitaire	-	-	-	49	0,6	-69,9	40	6,6	-13,0	406	4,0	-48,9
Inconnue	245	58,9	71,3	5 555	64,3	41,7	250	41,5	59,2	4 393	43,3	27,9
<b>Lieu de naissance</b>												
Nés au Canada	184	44,2	-37,6	5 026	58,2	-33,5	222	36,8	-19,0	5 080	50,1	-17,0
Nés hors Canada	232	55,8	-3,3	3 617	41,8	-17,2	381	63,2	7,9	5 058	49,9	-16,9
Nouveaux arrivants (moins de 3 ans)	48	11,5	-30,4	766	8,9	-26,3	101	16,7	13,5	1 133	11,2	-25,8
<b>Durée consécutive à l'aide</b>												
moins de 2 mois	-	-	-	452	5,2	-34,2	-	-	-	406	4,0	-31,1
2 à 5 mois	93	22,4	-13,1	1 767	20,4	-26,6	108	17,9	-6,1	1 629	16,1	-24,0
6 à 11 mois	98	23,6	-8,4	1 780	20,6	-25,0	125	20,7	34,4	1 771	17,5	-18,1
12 à 23 mois (1-2 ans)	80	19,2	-43,7	1 985	23,0	-26,3	131	21,7	12,9	2 133	21,0	-11,3
24 à 47 mois (2-4 ans)	78	18,8	-16,1	1 711	19,8	-23,4	116	19,2	5,5	1 954	19,3	-1,7
De 48 à 119 mois (4-10 ans)	45	10,8	-23,7	854	9,9	-36,9	94	15,6	-34,3	1 973	19,5	-22,9
120 mois et plus (10 ans et plus)	-	-	-	94	1,1	-46,3	-	-	-	272	2,7	-24,9

Source : MESS, DRES, données non officielles par CLE de résidence, compilation spéciale de la DRES, traitement statistique de la Direction de la planification et de l'information sur le marché du travail, Direction régionale d'Emploi-Québec de l'Île-de-Montréal. Traitement et analyse : INRS-UCS. Certains chiffres sont omis en raison d'effectifs trop restreints pour être diffusés.

Le tableau ci-dessous est aussi destiné à une analyse plus fine. Par exemple, on observe une baisse du nombre de prestataires de 55 à 64 ans (-6,7%) alors que les effectifs des 45 à 54 ans ont crû légèrement (1,6%) dans le CLE de Saint-Léonard. Chez les 45 à 54 ans, la baisse des prestataires dont la durée consécutive à l'aide sociale est de 4 à 10 ans est beaucoup plus faible que chez les 55 à 64 ans (-5,3% contre -29,6%). Par contre, pour les prestataires dont la durée consécutive à l'aide est de 10 ou plus, seuls les 45 à 54 ans du CLE de Saint-Léonard diminuent (-5,6%) alors qu'ils augmentent chez les 55 à 64 ans et dans les deux groupes d'âge sur l'île.

Prestataires de l'aide sociale, 45 ans et plus												
	45 à 54 ans						55 à 64 ans					
	CLE de Saint-Léonard			Île de Montréal			CLE de Saint-Léonard			Île de Montréal		
	Mars 2007		Δ%	Mars 2007		Δ%	Mars 2007		Δ%	Mars 2007		Δ%
	N	%	2001-2007	N	%	2001-2007	N	%	2001-2007	N	%	2001-2007
<b>Total</b>	<b>947</b>	<b>100,0</b>	<b>1,6</b>	<b>20 485</b>	<b>100,0</b>	<b>-1,9</b>	<b>742</b>	<b>100,0</b>	<b>-6,7</b>	<b>15 703</b>	<b>100,0</b>	<b>-2,2</b>
Femmes	464	49,0	-9,2	8 857	43,2	-7,9	431	58,1	-10,0	7 677	48,9	-8,2
Hommes	483	51,0	14,7	11 628	56,8	3,3	311	41,9	-1,6	8 026	51,1	4,4
<b>Situation familiale</b>												
Personnes seules	440	46,5	-4,8	12 315	60,1	-4,0	491	66,2	-7,4	11 815	75,2	4,9
Couples sans enfants	66	7,0	-20,5	1 253	6,1	-23,3	143	19,3	-11,2	2 215	14,1	-30,2
Couples avec enfants	274	28,9	33,0	3 911	19,1	17,6	66	8,9	6,5	943	6,0	-0,1
Familles monoparentales	167	17,6	-7,7	3 006	14,7	-2,5	42	5,7	0,0	730	4,6	8,8
<b>Scolarité</b>												
Primaire	98	10,3	-16,2	1 839	9,0	-36,0	116	15,6	-35,9	2 396	15,3	-37,5
Secondaire I à IV	228	24,1	-21,9	5 990	29,2	-8,3	176	23,7	-2,8	3 758	23,9	1,5
Secondaire V	229	24,2	0,0	4 351	21,2	-2,4	126	17,0	-3,8	2 639	16,8	17,5
Collégiale	75	7,9	8,7	1 455	7,1	1,9	32	4,3	45,5	763	4,9	41,6
Universitaire	115	12,1	27,8	2 047	10,0	-9,9	61	8,2	69,4	1 454	9,3	36,0
Inconnue	202	21,3	49,6	4 803	23,4	44,7	231	31,1	-5,3	4 693	29,9	0,6
<b>Lieu de naissance</b>												
Nés au Canada	355	37,5	-17,6	10 454	51,0	-10,5	286	38,5	-28,3	7 887	50,2	-6,8
Nés hors Canada	592	62,5	18,2	10 031	49,0	9,2	456	61,5	15,2	7 816	49,8	2,9
Nouveaux arrivants (moins de 3 ans)	70	7,4	9,4	755	3,7	-3,7	24	3,2	0,0	294	1,9	-31,0
<b>Durée consécutive à l'aide</b>												
moins de 2 mois	20	2,1	53,8	412	2,0	-1,2	17	2,3	70,0	197	1,3	8,2
2 à 5 mois	88	9,3	-2,2	1 671	8,2	5,9	34	4,6	6,3	708	4,5	5,7
6 à 11 mois	94	9,9	23,7	1 776	8,7	2,0	38	5,1	-24,0	868	5,5	-12,1
12 à 23 mois (1-2 ans)	122	12,9	19,6	2 554	12,5	-1,5	85	11,5	28,8	1 361	8,7	-9,0
24 à 47 mois (2-4 ans)	160	16,9	0,0	3 505	17,1	7,2	123	16,6	9,8	2 312	14,7	-2,1
De 48 à 119 mois (4-10 ans)	284	30,0	-5,3	5 277	25,8	-20,4	240	32,3	-29,6	4 722	30,1	-23,4
120 mois et plus (10 ans et plus)	179	18,9	-6,3	5 290	25,8	13,9	205	27,6	11,4	5 535	35,2	31,9

Source : MESS, DRES, données non officielles par CLE de résidence, compilation spéciale de la DRES, traitement statistique de la Direction de la planification et de l'information sur le marché du travail, Direction régionale d'Emploi-Québec de l'Île-de-Montréal. Traitement et analyse : INRS-UCS.

## Les familles monoparentales

Avec les jeunes de 15 à 29 ans, les familles monoparentales sont parmi les groupes de prestataires qui ont connu les plus fortes baisses entre mars 2001 et mars 2007 (-24,3%). Au sein de ces familles monoparentales, les femmes (92,4%), les personnes de 30 à 44 ans (52,6%) et les personnes nées hors Canada (62,1%) prédominent.

Parmi les autres groupes importants sur le territoire du CLE de Saint-Léonard, notons les prestataires ayant une scolarité de niveau secondaire I à IV (35,2%) et ceux dont la durée consécutive à l'aide depuis la dernière admission dépasse 4 années (41,5%). Soulignons que deux groupes ont connu d'importantes hausses d'effectifs : les prestataires avec une scolarité de niveau universitaire (23,7%) et les familles monoparentales dont le chef est un homme (12,9%). Toutefois, il convient d'être prudent dans l'analyse des chiffres sur la scolarité puisque cette caractéristique est inconnue pour près du quart des prestataires (24,2%).

## Les prestataires nés hors Canada

Le nombre de prestataires nés hors Canada résidant sur le territoire du CLE de Saint-Léonard a augmenté de 20,2% entre mars 2001 et mars 2007, faisant ainsi contraste avec la baisse de 3% des effectifs enregistrée sur l'île de Montréal. Durant cette période, le nombre d'hommes a crû de façon plus importante que celui des femmes (30,9% contre 12,8%), mais ces dernières, tout comme pour le territoire de l'île de Montréal, demeurent plus nombreuses que les hommes en mars 2007 (55,2% contre 44,8%).

Entre mars 2001 et mars 2007, les groupes de prestataires âgés de 30 à 44 ans, de 45 à 54 ans et de 55 à 64 ans ont connu une hausse importante d'effectifs (respectivement 29,3%, 18,2% et 15,2%). Il en va de même pour les personnes seules (28,7%) et pour les couples avec enfants (36,5%). Toutefois, on retrouve, de façon proportionnelle, moins de personnes seules sur le territoire du CLE de Saint-Léonard que sur celui de l'île de Montréal (31% contre 42,4%) et inversement, plus de couples avec enfants (44,9% contre 33,2%).

En hausse de 65,1% entre mars 2001 et mars 2007, le groupe de prestataires avec une scolarité de niveau universitaire du territoire du CLE de Saint-Léonard se démarque de celui de l'île de Montréal en affichant une proportion plus élevée (18,4% contre 12,3%). Il convient toutefois d'interpréter avec prudence les chiffres selon les niveaux de scolarité puisque cette donnée est inconnue chez plus du tiers des prestataires nés hors Canada (39,6%), en hausse de 63,5% depuis mars 2001.

Finalement, alors que les effectifs des prestataires à l'aide sociale durant moins de 2 mois consécutifs ou de 4 à 10 ans ont décliné, mais modestement entre mars 2001 et mars 2007 (respectivement -5,6% et -5,4%), ceux dont la durée consécutive à l'aide est de 6 à 11 mois (51,8%), de 2 à 4 ans (31,8%) ou de 10 ans et plus (31,4%) ont connu de fortes augmentations sur le territoire du CLE de Saint-Léonard.

Prestataires de l'aide sociale, familles monoparentales						
	CLE de Saint-Léonard			Île de Montréal		
	Mars 2007		Δ%	Mars 2007		Δ%
	N	%	2001-2007	N	%	2001-2007
<b>Total</b>	<b>925</b>	<b>100,0</b>	<b>-24,3</b>	<b>15 525</b>	<b>100,0</b>	<b>-25,6</b>
Femmes	855	92,4	-26,3	14 236	91,7	-25,8
Hommes	70	7,6	12,9	1 289	8,3	-22,3
<b>Groupes d'âge</b>						
Moins de 25 ans	89	9,6	-44,0	1 745	11,2	-41,7
Moins de 21 ans	17	1,8	-63,8	446	2,9	-47,0
21 à 24 ans	72	7,8	-35,7	1 299	8,4	-39,6
25 à 29 ans	140	15,1	-28,9	2 325	15,0	-28,0
30 à 44 ans	487	52,6	-24,3	7 719	49,7	-29,1
45 à 54 ans	167	18,1	-7,7	3 006	19,4	-2,5
55 à 64 ans	42	4,5	0,0	730	4,7	8,8
<b>Scolarité</b>						
Primaire	48	5,2	-33,3	954	6,1	-33,8
Secondaire I à IV	326	35,2	-36,5	5 438	35,0	-36,5
Secondaire V	193	20,9	-36,1	2 864	18,4	-35,7
Collégiale	61	6,6	-45,5	842	5,4	-46,8
Universitaire	73	7,9	23,7	861	5,5	-28,4
Inconnue	224	24,2	36,6	4 566	29,4	26,4
<b>Lieu de naissance</b>						
Nés au Canada	351	37,9	-36,5	7 408	47,7	-35,0
Nés hors Canada	574	62,1	-14,2	8 117	52,3	-14,2
Nouveaux arrivants (moins de 3 ans)	51	5,5	27,5	554	3,6	-20,1
<b>Durée consécutive à l'aide</b>						
moins de 2 mois	17	1,8	-29,2	258	1,7	-32,5
2 à 5 mois	84	9,1	-5,6	1 138	7,3	-24,1
6 à 11 mois	101	10,9	4,1	1 473	9,5	-23,7
12 à 23 mois (1-2 ans)	139	15,0	-21,5	2 257	14,5	-20,5
24 à 47 mois (2-4 ans)	200	21,6	-11,1	3 070	19,8	-13,4
De 48 à 119 mois (4-10 ans)	231	25,0	-40,5	4 137	26,6	-38,1
120 mois et plus (10 ans et plus)	153	16,5	-31,1	3 192	20,6	-19,7

Source : MESS, DRES, données non officielles par CLE de résidence, compilation spéciale de la DRES, traitement statistique de la Direction de la planification et de l'information sur le marché du travail, Direction régionale d'Emploi-Québec de l'île-de-Montréal. Traitement et analyse : INRS-UCS.

Prestataires de l'aide sociale, nés hors Canada						
	CLE de Saint-Léonard			Île de Montréal		
	Mars 2007		Δ%	Mars 2007		Δ%
	N	%	2001-2007	N	%	2001-2007
<b>Total</b>	<b>3 525</b>	<b>100,0</b>	<b>20,2</b>	<b>49 124</b>	<b>100,0</b>	<b>-3,0</b>
Femmes	1 945	55,2	12,8	25 602	52,1	-1,6
Hommes	1 580	44,8	30,9	23 522	47,9	-4,5
<b>Groupes d'âge</b>						
Moins de 25 ans	232	6,6	-3,3	3 617	7,4	-17,2
Moins de 21 ans	67	1,9	1,5	1 009	2,1	-18,6
21 à 24 ans	165	4,7	-5,2	2 608	5,3	-16,7
25 à 29 ans	381	10,8	7,9	5 058	10,3	-16,9
30 à 44 ans	1 864	52,9	29,3	22 602	46,0	-3,5
45 à 54 ans	592	16,8	18,2	10 031	20,4	9,2
55 à 64 ans	456	12,9	15,2	7 816	15,9	2,9
<b>Situation familiale</b>						
Personnes seules	1 091	31,0	28,7	20 846	42,4	-3,8
Couples sans enfants	278	7,9	8,6	3 841	7,8	-11,0
Couples avec enfants	1 582	44,9	36,5	16 320	33,2	7,3
Familles monoparentales	574	16,3	-14,2	8 117	16,5	-14,2
<b>Scolarité</b>						
Primaire	217	6,2	-11,1	3 390	6,9	-26,0
Secondaire I à IV	545	15,5	-11,2	7 093	14,4	-26,2
Secondaire V	471	13,4	-20,8	6 717	13,7	-23,7
Collégiale	247	7,0	6,5	2 828	5,8	-26,9
Universitaire	649	18,4	65,1	6 028	12,3	2,1
Inconnue	1 396	39,6	63,5	23 068	47,0	28,9
<b>Durée consécutive à l'aide</b>						
moins de 2 mois	102	2,9	-5,6	1 561	3,2	-12,2
2 à 5 mois	471	13,4	23,0	6 174	12,6	-11,2
6 à 11 mois	592	16,8	51,8	7 391	15,0	-2,3
12 à 23 mois (1-2 ans)	625	17,7	23,0	8 579	17,5	-3,7
24 à 47 mois (2-4 ans)	684	19,4	31,8	9 296	18,9	11,7
De 48 à 119 mois (4-10 ans)	758	21,5	-5,4	10 420	21,2	-21,9
120 mois et plus (10 ans et plus)	293	8,3	31,4	5 703	11,6	50,3

Source : MESS, DRES, données non officielles par CLE de résidence, compilation spéciale de la DRES, traitement statistique de la Direction de la planification et de l'information sur le marché du travail, Direction régionale d'Emploi-Québec de l'île-de-Montréal. Traitement et analyse : INRS-UCS.

## Les travailleurs autonomes

En mars 2007, on dénombre 59 travailleurs autonomes prestataires du programme d'aide sociale sur le territoire du CLE de Saint-Léonard. Comme sur l'ensemble de l'île de Montréal, la majorité des prestataires sont des hommes (71,2% contre 66,2% pour l'île) et la presque totalité de ces prestataires a 30 ans ou plus (94,9% contre 91,4% pour l'île). La répartition des groupes de prestataires travailleurs autonomes du territoire du CLE de Saint-Léonard est similaire à celle que l'on observe pour l'ensemble de l'île, à une grande exception près. En effet, les prestataires nés hors Canada prédominent alors qu'ils sont minoritaires pour l'île de Montréal (64,4% contre 38,7%). Ajoutons que les prestataires du territoire du CLE de Saint-Léonard sont proportionnellement plus nombreux à avoir leur principale expérience de travail dans le domaine de la vente et des services que pour l'ensemble de l'île (36,7% contre 20,4%).

### Prestataires de l'aide sociale, travailleurs autonomes

	CLE de Saint-Léonard		Île de Montréal	
	Mars 2007		Mars 2007	
	N	%	N	%
<b>Total</b>	<b>59</b>	<b>100,0</b>	<b>1 107</b>	<b>100,0</b>
Femmes	17	28,8	374	33,8
Hommes	42	71,2	733	66,2
<b>Groupes d'âge</b>				
Moins de 25 ans	-	-	20	1,8
25 à 29 ans	-	-	74	6,7
30 à 44 ans	27	45,8	423	38,2
45 à 54 ans	17	28,8	326	29,4
55 ans et plus	12	20,3	264	23,8
<b>Scolarité</b>				
Primaire	-	-	28	2,5
Secondaire I à IV	12	20,3	168	15,2
Secondaire V	-	-	173	15,6
Collégiale	-	-	143	12,9
Universitaire	14	23,7	311	28,1
Inconnue	17	28,8	284	25,7
<b>Lieu de naissance</b>				
Nés au Canada	21	35,6	679	61,3
Nés hors Canada	38	64,4	428	38,7
<b>Expérience de travail</b>				
A. Gestion	0	0,0	33	4,7
B. Affaires, finance et administration	-	-	91	13,0
C. Sciences naturelles et appliquées	-	-	46	6,6
D. Secteur de la santé	0	0,0	-	-
E. Sciences sociales, enseignement et administration publique	-	-	49	7,0
F. Arts, culture, sports et loisirs	0	0,0	156	22,3
G. Vente et services	11	36,7	143	20,4
H. Métiers, transport et machinerie	-	-	131	18,7
I. Secteur primaire	0	0,0	-	-
J. Transformation, fabrication et services d'utilité publique	-	-	36	5,1

Source : MESS, DRES, données non officielles par CLE de résidence, compilation spéciale de la DRES, traitement statistique de la Direction de la planification et de l'information sur le marché du travail, Direction régionale d'Emploi-Québec de l'île-de-Montréal. Traitement et analyse : INRS-UCS.

Certains chiffres sont omis en raison d'effectifs trop restreints pour être diffusés.

## Les prestataires de la solidarité sociale : un portrait global

En mars 2007, on dénombre sur le territoire du CLE de Saint-Léonard 1 431 prestataires avec contraintes sévères, pris en charge par le programme de la solidarité sociale (les conjoints sans contraintes sévères sont exclus de cette analyse). Leurs effectifs sont demeurés relativement stables entre mars 2001 et mars 2007 (-1,4%), bien qu'on y observe une baisse du nombre de femmes prestataires (-3,7%). Cela contraste, mais faiblement, avec la hausse de 2,4% du nombre de prestataires sur l'île de Montréal durant la même période. Le territoire du CLE de Saint-Léonard se distingue aussi quelque peu de l'île par une amélioration de la situation chez les prestataires de moins de 25 ans (-4,6% contre une faible hausse de 0,9% pour l'île). La plus forte baisse parmi les groupes d'âge revient aux 30 à 44 ans (-18,6%) qui connaissent une diminution du même ordre dans l'île (-19,1%). À l'opposé, les groupes plus âgés ont connu une augmentation de leurs effectifs, 4,3% chez les 45 à 54 ans et 12,1% chez les 55 à 64 ans, si bien qu'ils représentent en mars 2007 près des deux tiers des prestataires avec contraintes sévères (61,3%).

La très grande majorité de ces prestataires du territoire du CLE de Saint-Léonard sont des personnes seules (89,4%). La majorité des effectifs sont nés au Canada (79,8%) et une forte proportion des prestataires le sont demeurés longtemps après leur dernière admission : une durée de deux ans et plus pour 89,6% d'entre eux et de 10 ans et plus pour 52,8%. Notons que les fortes augmentations observées dans les sous-groupes des niveaux de scolarité peuvent s'expliquer par une meilleure connaissance, bien que toujours très fragmentaire, de cette caractéristique des prestataires (baisse de 20,3% du niveau de scolarité inconnu). Finalement, le diagnostic relié à la santé mentale est le plus fréquent et ce, pour 40,3% des prestataires, on remarque aussi une baisse significative de 27,4% du diagnostic de problèmes intellectuels et d'apprentissage.

**Prestataires de la solidarité sociale (avec contraintes sévères)**

	CLE de Saint-Léonard			Île de Montréal		
	Mars 2007		Δ%	Mars 2007		Δ%
	N	%	2001-2007	N	%	2001-2007
<b>Total</b>	<b>1 431</b>	<b>100,0</b>	<b>-1,4</b>	<b>31 405</b>	<b>100,0</b>	<b>2,4</b>
Femmes	755	52,8	-3,7	15 171	48,3	-1,3
Hommes	676	47,2	1,3	16 234	51,7	6,0
<b>Groupes d'âge</b>						
Moins de 25 ans	83	5,8	-4,6	1 376	4,4	0,9
Moins de 21 ans	26	1,8	-3,7	495	1,6	11,7
21 à 24 ans	57	4,0	-5,0	881	2,8	-4,3
25 à 29 ans	73	5,1	12,3	1 470	4,7	12,4
30 à 44 ans	398	27,8	-18,6	7 876	25,1	-19,1
45 à 54 ans	415	29,0	4,3	10 302	32,8	10,3
55 à 64 ans	462	32,3	12,1	10 381	33,1	16,2
<b>Situation familiale</b>						
Personnes seules	1 280	89,4	0,5	27 627	88,0	3,9
Couples sans enfants	68	4,8	-12,8	1 714	5,5	-13,7
Couples avec enfants	36	2,5	-5,3	710	2,3	0,9
Familles monoparentales	47	3,3	-24,2	1 354	4,3	-2,7
<b>Scolarité</b>						
Primaire	131	9,2	-3,7	2 853	9,1	-11,3
Secondaire I à IV	351	24,5	24,5	7 711	24,6	17,2
Secondaire V	191	13,3	36,4	4 790	15,3	30,0
Collégiale	63	4,4	37,0	1 743	5,6	32,1
Universitaire	55	3,8	25,0	1 760	5,6	33,7
Inconnue	640	44,7	-20,3	12 548	40,0	-13,9
<b>Diagnostic</b>						
Visuel	-	-	-	459	1,5	-1,7
Auditif et de la parole	-	-	-	181	0,6	0,6
Intellectuel et d'apprentissage	230	16,1	-27,4	3 927	12,5	-9,0
Santé mentale	576	40,3	9,1	14 563	46,4	9,2
Physique	553	38,6	5,5	11 586	36,9	-0,4
Autres	50	3,5	-18,0	689	2,2	-7,8
<b>Lieu de naissance</b>						
Nés au Canada	1 142	79,8	-7,3	25 146	80,1	-2,9
Nés hors Canada	289	20,2	32,0	6 259	19,9	31,0
Nouveaux arrivants (moins de 3 ans)	-	-	-	78	0,2	0,0
<b>Durée consécutive à l'aide</b>						
moins de 2 mois	-	-	-	115	0,4	-6,5
2 à 5 mois	-	-	-	506	1,6	3,7
6 à 11 mois	35	2,4	9,4	810	2,6	-0,4
12 à 23 mois (1-2 ans)	81	5,7	6,6	1 638	5,2	4,8
24 à 47 mois (2-4 ans)	146	10,2	-3,9	3 237	10,3	3,7
De 48 à 119 mois (4-10 ans)	381	26,6	-3,8	8 068	25,7	-12,7
120 mois et plus (10 ans et plus)	756	52,8	0,0	17 031	54,2	11,1

Source : MESS, DRES, données non officielles par CLE de résidence, compilation spéciale de la DRES, traitement statistique de la Direction de la planification et de l'information sur le marché du travail, Direction régionale d'Emploi-Québec de l'Île-de-Montréal. Traitement et analyse: INRS-UCS. Certains chiffres sont omis en raison d'effectifs trop restreints pour être diffusés.

**Les sans-abri**

En ce qui concerne les effectifs des adultes prestataires de l'aide sociale et de la solidarité sociale temporairement sans adresse, seuls ceux de l'île de Montréal peuvent être diffusés, car ceux du territoire du CLE de Saint-Léonard sont trop restreints.

**Adultes prestataires des programmes d'aide sociale et de solidarité sociale temporairement sans adresse**

	Ensemble		Programme d'aide sociale		Programme de solidarité sociale	
	Île de Montréal		Île de Montréal		Île de Montréal	
	2006-2007		2006-2007		2006-2007	
	N	%	N	%	N	%
<b>Total</b>	<b>1 706</b>	<b>100,0</b>	<b>1 406</b>	<b>100,0</b>	<b>300</b>	<b>100,0</b>
Femmes	204	12,0	149	10,6	55	18,3
Hommes	1 502	88,0	1 257	89,4	245	81,7
<b>Groupes d'âge</b>						
Moins de 25 ans	135	7,9	-	-	-	-
De 25 à 44 ans	878	51,5	-	-	-	-
45 ans et plus	692	40,6	526	37,4	167	54,4
<b>Lieu de naissance</b>						
Nés au Canada	1 457	85,4	1 187	84,4	270	90,0
Nés hors Canada	249	14,6	219	15,6	30	10,0
<b>Statut autochtone</b>						
Non autochtone	1 648	96,6	-	-	-	-
Autochtone	58	3,4	-	-	-	-

Source : MESS, DRES, données non officielles par CLE de résidence, compilation spéciale de la DRES, traitement statistique de la Direction de la planification et de l'information sur le marché du travail, Direction régionale d'Emploi-Québec de l'Île-de-Montréal. Traitement et analyse : INRS-UCS.

Seuls les chiffres de l'île de Montréal sont diffusés en raison d'effectifs trop restreints pour le territoire du CLE de Saint-Léonard.

Certains chiffres sont omis en raison d'effectifs trop restreints pour être diffusés.



## DÉPLACEMENT DOMICILE-TRAVAIL

Les données concernant le navettage proviennent d'une compilation spéciale établie par Statistique Canada pour Emploi-Québec, Table métropolitaine de Montréal. Celles-ci ne concernent que les personnes occupées en fonction des types d'industries et des types d'emplois et excluent les personnes sans adresse fixe de travail ou qui travaillent hors du Québec. Ces données ne sont donc pas comparables avec les autres données du marché du travail analysées précédemment.

En 2006, le nombre de personnes occupées résidant sur le territoire du CLE de Saint-Léonard était de 47 965 alors que le nombre d'emplois disponibles se chiffrait à 66 240, soit une situation excédentaire de 18 275 emplois entre l'offre et la demande. Par contre, 12 810 personnes résident et travaillent sur le territoire du CLE de Saint-Léonard pour un taux de couverture de 19,3%. Autrement dit, un emploi sur cinq situé sur le territoire du CLE est occupé par une personne résidant aussi sur le territoire.

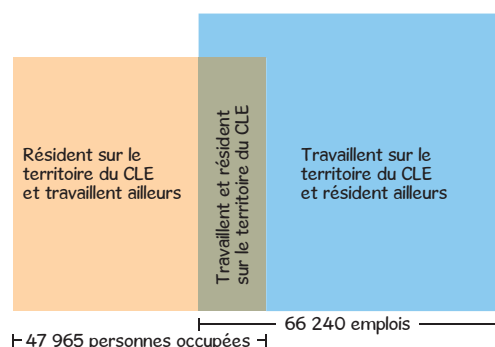

Source : Statistique Canada, recensement de 2006, compilations spéciales. Traitement et analyse : INRS-UCS.

## Lieu de travail des résidents

Les résidents du territoire du CLE de Saint-Léonard travaillent principalement dans leur propre territoire (26,7%), et dans celui du CLE du Plateau-Mont-Royal (20,8%). Le reste des travailleurs, résidant sur le territoire du CLE de Saint-Léonard, se répartit sur les autres territoires de CLE de l'île, en particulier vers les territoires limitrophes à celui du CLE de Saint-Léonard. Notons aussi que 8,8% d'entre eux travaillent à l'extérieur de l'île de Montréal. La position géographique du territoire du CLE de Saint-Léonard, proche de voies routières importantes qui mènent par plusieurs ponts aux couronnes nord et sud de la zone métropolitaine de l'emploi, favorise sûrement ces déplacements domicile-travail.

La distribution des destinations des déplacements varie selon le sexe et les niveaux de compétence. Tout d'abord, les hommes sont plus nombreux que les femmes à travailler sur le territoire du CLE de Saint-Léonard (28,1% des hommes contre 25,4% des femmes). Chez ces dernières, le personnel élémentaire travaille en plus grand nombre sur le territoire du CLE de Saint-Léonard (38,4%). Pour les hommes, ce sont les personnels intermédiaire et élémentaire (respectivement 31,4% et 31,1%). Toujours pour les hommes, on note aussi qu'une part plus importante du personnel intermédiaire travaille sur le territoire du CLE de Saint-Laurent que pour les femmes (respectivement 10,6% et 5,8%).

### Lieu de travail des résidents par niveau de compétence en 2006

Niveau de compétence	CLE de Saint-Léonard	CLE de Montréal-Nord	CLE de Pointe-aux-Trembles	CLE d'Hochelaga-Maisonneuve	CLE de Saint-Laurent	CLE de l'Ouest-de-l'Île	CLE de Côte-des-Neiges	CLE d'Ahuntsic	CLE de Saint-Michel	CLE de Rosemont-Petite-Patrie	CLE du Plateau-Mont-Royal	CLE de Pointe Saint-Charles	CLE de Verdun	CLE de LaSalle	Île de Montréal	Reste de la ZME*	Ailleurs au Québec	Total
<b>Total</b>	<b>12 810</b>	<b>2 095</b>	<b>875</b>	<b>2 935</b>	<b>3 170</b>	<b>1 250</b>	<b>1 510</b>	<b>1 910</b>	<b>2 640</b>	<b>3 025</b>	<b>9 960</b>	<b>485</b>	<b>445</b>	<b>630</b>	<b>43 750</b>	<b>3 770</b>	<b>445</b>	<b>47 965</b>
Total (%)	26,7	4,4	1,8	6,1	6,6	2,6	3,1	4,0	5,5	6,3	20,8	1,0	0,9	1,3	91,2	7,9	0,9	100,0
<b>Cadre et personnel de gestion</b>	<b>25,3</b>	<b>4,1</b>	<b>2,3</b>	<b>5,1</b>	<b>5,8</b>	<b>2,0</b>	<b>2,5</b>	<b>4,1</b>	<b>7,1</b>	<b>4,3</b>	<b>22,5</b>	<b>1,4</b>	<b>1,0</b>	<b>1,5</b>	<b>89,2</b>	<b>8,7</b>	<b>1,9</b>	<b>4 580</b>
Personnel professionnel	16,9	2,9	2,3	5,0	5,1	2,2	5,7	3,1	3,7	9,1	29,7	1,2	1,5	0,7	89,1	9,6	1,3	6 840
Personnel technique et spécialisé	25,7	5,2	1,6	5,5	7,2	3,2	3,1	4,1	5,5	6,6	18,5	1,1	1,0	1,4	90,1	8,9	1,0	13 605
Personnel intermédiaire	29,1	4,3	1,5	6,2	7,9	2,6	2,0	4,5	6,1	5,8	19,6	0,7	0,8	1,8	92,8	6,6	0,5	16 815
Personnel élémentaire	34,7	3,9	2,1	8,9	3,9	2,3	4,1	2,8	4,6	5,6	17,7	1,6	0,5	0,3	93,0	6,5	0,2	6 115
<b>Total hommes</b>	<b>6 610</b>	<b>1 200</b>	<b>440</b>	<b>1 130</b>	<b>1 920</b>	<b>885</b>	<b>650</b>	<b>760</b>	<b>1 295</b>	<b>1 015</b>	<b>4 050</b>	<b>250</b>	<b>190</b>	<b>435</b>	<b>20 860</b>	<b>2 370</b>	<b>285</b>	<b>23 530</b>
(%)	28,1	5,1	1,9	4,8	8,2	3,8	2,8	3,2	5,5	4,3	17,2	1,1	0,8	1,8	88,7	10,1	1,2	100,0
<b>Cadre et personnel de gestion</b>	<b>27,7</b>	<b>5,6</b>	<b>2,4</b>	<b>4,3</b>	<b>6,0</b>	<b>2,5</b>	<b>2,9</b>	<b>2,5</b>	<b>7,8</b>	<b>4,5</b>	<b>15,6</b>	<b>1,3</b>	<b>1,4</b>	<b>2,4</b>	<b>87,3</b>	<b>9,9</b>	<b>2,7</b>	<b>2 765</b>
Personnel professionnel	20,0	2,3	1,3	3,5	5,5	2,6	3,7	2,9	3,2	6,6	31,4	1,6	0,8	1,1	87,1	10,3	2,1	3 105
Personnel technique et spécialisé	27,1	6,2	1,7	3,9	8,9	4,6	2,8	3,4	6,5	4,4	14,6	1,0	0,4	1,8	87,7	10,8	1,2	7 065
Personnel intermédiaire	31,4	5,0	1,7	5,0	10,6	4,3	1,8	3,4	5,0	2,8	14,1	1,0	0,8	2,6	89,9	9,5	0,4	7 435
Personnel élémentaire	31,1	4,7	2,5	7,3	5,2	2,8	4,1	3,2	3,8	4,3	18,0	0,8	0,6	0,0	89,9	9,5	0,3	3 165
<b>Total femmes</b>	<b>6 195</b>	<b>890</b>	<b>430</b>	<b>1 800</b>	<b>1 250</b>	<b>365</b>	<b>850</b>	<b>1 145</b>	<b>1 335</b>	<b>2 015</b>	<b>5 910</b>	<b>235</b>	<b>255</b>	<b>195</b>	<b>22 895</b>	<b>1 385</b>	<b>150</b>	<b>24 430</b>
(%)	25,4	3,6	1,8	7,4	5,1	1,5	3,5	4,7	5,5	8,2	24,2	1,0	1,0	0,8	93,7	5,7	0,6	100,0
<b>Cadre et personnel de gestion</b>	<b>22,0</b>	<b>1,9</b>	<b>2,2</b>	<b>6,1</b>	<b>5,8</b>	<b>1,1</b>	<b>2,5</b>	<b>5,8</b>	<b>5,5</b>	<b>3,6</b>	<b>33,1</b>	<b>0,8</b>	<b>0,0</b>	<b>0,6</b>	<b>92,3</b>	<b>7,4</b>	<b>0,6</b>	<b>1 815</b>
Personnel professionnel	14,1	3,6	3,1	6,3	5,0	1,7	7,4	3,4	3,5	11,0	28,0	0,5	1,9	0,3	90,8	8,6	0,8	3 730
Personnel technique et spécialisé	24,3	4,0	1,5	7,3	5,3	1,8	3,4	4,8	4,4	8,8	22,9	1,2	1,5	1,0	92,6	6,7	0,5	6 545
Personnel intermédiaire	27,1	3,7	1,2	7,0	5,8	1,2	2,2	5,4	6,9	8,0	23,9	0,4	0,8	1,1	95,0	4,1	0,7	9 390
Personnel élémentaire	38,4	3,0	1,9	10,7	2,5	1,4	3,6	2,0	5,1	6,4	17,4	2,4	0,3	0,3	96,3	3,2	0,3	2 955

Source : Statistique Canada, recensement de 2006, compilations spéciales. Traitement et analyse : INRS-UCS.  
\* Zone métropolitaine de l'emploi.

## Provenance des travailleurs

En ce qui concerne la provenance des travailleurs occupant des emplois situés sur le territoire du CLE de Saint-Léonard, sur dix travailleurs, six viennent de l'île de Montréal, dont seulement deux du territoire du CLE de Saint-Léonard, et trois proviennent du reste de la zone métropolitaine d'emploi (ZME). Les travailleurs proviennent surtout des territoires des CLE voisins (11,6% de Montréal-Nord, 8,2% de Hochelaga-Maisonneuve, 5,1% de Pointe-aux-Trembles, 5% de Saint-Michel, et 4,8% de Rosemont Petite-Patrie). Ceux qui proviennent des autres territoires des CLE de l'île de Montréal ne représentent dans aucun cas plus de 2% de la main-d'œuvre.

Parmi les quatre principaux secteurs d'activité, la proportion de personnes qui résident sur l'île et travaillent sur le territoire du CLE de Saint-Léonard est la plus élevée dans le secteur des services à la

consommation (67,9%). Parmi eux, 25% vivent sur le territoire du CLE de Saint-Léonard et travaillent dans le commerce de détail. Ajoutons que 14,1% des personnes travaillant dans ce secteur d'activité résident à Montréal-Nord. C'est dans le secteur secondaire que la part des personnes qui résident et travaillent sur le territoire du CLE de Saint-Léonard est la plus faible, particulièrement dans le secteur de la fabrication (12,9%). La main-d'œuvre du secteur de la fabrication provient également en grande partie des territoires des CLE de Montréal-Nord, Hochelaga-Maisonneuve et Saint-Michel (respectivement 14,8%, 7,8% et 6,8%).

Provenance des travailleurs par secteur d'activité en 2006

Secteur d'activité	CLE de Saint-Léonard	CLE de Montréal-Nord	CLE de Pointe-aux-Trembles	CLE d'Hochelaga-Maisonneuve	CLE de Saint-Laurent	CLE de l'Ouest-de-l'île	CLE de Côte-des-Neiges	CLE d'Auritsic	CLE de Saint-Michel	CLE de Rosemont-Petite-Patrie	CLE du Plateau-Mont-Royal	CLE de Pointe Saint-Charles	CLE de Verdun	CLE de LaSalle	île de Montréal	Reste de la ZME**	Ailleurs au Québec	Total
<b>Toutes les industries* (effectifs)</b>	<b>12 810</b>	<b>7 715</b>	<b>3 405</b>	<b>5 425</b>	<b>840</b>	<b>885</b>	<b>850</b>	<b>1 295</b>	<b>3 305</b>	<b>3 175</b>	<b>1 265</b>	<b>355</b>	<b>405</b>	<b>515</b>	<b>42 265</b>	<b>20 460</b>	<b>3 525</b>	<b>66 240</b>
<b>Toutes les industries* (%)</b>	<b>19,3</b>	11,6	5,1	8,2	1,3	1,3	1,3	2,0	5,0	4,8	1,9	0,5	0,6	0,8	<b>63,8</b>	30,9	5,3	<b>100,0</b>
<b>Secteur secondaire</b>	<b>13,3</b>	<b>14,0</b>	<b>4,7</b>	<b>7,6</b>	<b>1,2</b>	<b>1,6</b>	<b>1,4</b>	<b>1,8</b>	<b>6,4</b>	<b>4,2</b>	<b>2,0</b>	<b>0,6</b>	<b>0,9</b>	<b>0,8</b>	<b>61,0</b>	<b>32,4</b>	<b>6,6</b>	<b>19 945</b>
Construction	15,9	9,3	4,1	6,1	0,7	0,0	1,1	2,4	3,5	3,1	0,9	0,7	1,1	0,4	51,1	41,1	7,4	2 700
Fabrication	12,9	14,8	4,8	7,8	1,3	1,9	1,5	1,7	6,8	4,4	2,2	0,6	0,8	0,9	62,5	31,0	6,5	17 245
<b>Services à la consommation</b>	<b>21,9</b>	<b>13,1</b>	<b>5,2</b>	<b>8,8</b>	<b>1,1</b>	<b>1,0</b>	<b>1,1</b>	<b>1,8</b>	<b>5,4</b>	<b>5,6</b>	<b>1,7</b>	<b>0,4</b>	<b>0,4</b>	<b>0,6</b>	<b>67,9</b>	<b>28,0</b>	<b>4,1</b>	<b>24 120</b>
Commerce de gros	13,2	10,9	5,1	6,7	1,7	1,4	1,2	2,0	4,6	4,2	2,0	0,7	0,6	1,1	55,2	39,9	4,8	6 910
Commerce de détail	25,0	14,1	5,9	10,2	0,8	0,5	1,1	1,6	5,6	6,3	1,9	0,4	0,2	0,5	74,0	22,3	3,7	11 080
Autres services à la consommation	26,1	13,7	4,2	8,6	0,8	1,2	1,0	1,8	5,8	6,0	1,1	0,0	0,3	0,3	71,2	25,0	3,8	6 130
<b>Services à la production</b>	<b>20,3</b>	<b>8,8</b>	<b>4,7</b>	<b>7,9</b>	<b>1,3</b>	<b>1,7</b>	<b>1,4</b>	<b>2,2</b>	<b>3,4</b>	<b>4,1</b>	<b>1,9</b>	<b>0,8</b>	<b>0,8</b>	<b>1,0</b>	<b>60,7</b>	<b>33,2</b>	<b>5,9</b>	<b>14 605</b>
Transport et communications	15,1	7,2	6,3	9,2	2,3	0,9	0,6	1,4	3,7	4,1	1,6	1,0	1,0	1,4	55,6	35,3	9,2	4 650
Finance, assurances et immobilier	25,3	10,1	4,3	4,8	0,6	2,8	1,1	2,0	2,6	3,8	1,4	0,3	1,4	0,5	61,6	35,4	2,5	3 995
Services aux entreprises	21,1	9,2	3,6	9,0	1,1	1,7	2,2	2,9	3,7	4,4	2,4	1,1	0,2	1,0	64,0	30,2	5,5	5 960
<b>Services publics</b>	<b>24,8</b>	<b>6,1</b>	<b>6,7</b>	<b>7,9</b>	<b>1,7</b>	<b>1,0</b>	<b>1,0</b>	<b>2,4</b>	<b>3,4</b>	<b>5,1</b>	<b>2,3</b>	<b>0,3</b>	<b>0,5</b>	<b>0,8</b>	<b>64,3</b>	<b>31,4</b>	<b>4,5</b>	<b>7 290</b>
Administrations publiques	17,2	2,8	6,4	10,0	0,0	1,1	0,6	1,4	0,0	3,6	0,6	0,6	0,0	1,1	45,8	46,4	9,2	1 800
Services d'enseignement	24,2	7,8	6,9	5,5	1,9	1,4	0,5	2,8	5,0	6,4	5,5	0,0	0,5	1,9	71,3	26,1	2,6	2 110
Soins de santé et assistance sociale	32,4	7,6	7,1	8,4	2,9	0,7	1,9	2,8	4,6	5,2	1,0	0,3	0,9	0,0	75,6	21,3	2,8	2 905
Services publics	10,5	2,1	5,3	7,4	0,0	0,0	0,0	2,1	2,1	4,2	2,1	0,0	0,0	0,0	33,7	60,0	6,3	475

Source : Statistique Canada, recensement de 2006, compilations spéciales. Traitement et analyse : INRS-UCS.  
 \* Zone métropolitaine de l'emploi.

## LES ENTREPRISES ET LES EMPLOIS

Les données concernant les entreprises ont été traitées par l'Institut de la statistique du Québec afin que les établissements de l'île de Montréal soient attribués aux territoires des différents CLE. Certains établissements n'ayant pu être attribués, il en résulte que le total des établissements des CLE (59 490) est inférieur de 86 au total des établissements de l'île (59 576).

### Établissements

Le tableau ci-dessous présente la répartition par secteur d'activité et taille des établissements localisés sur le territoire du CLE de Saint-Léonard en juin 2007. On en recense 3 786, soit 6,3% des 59 576 établissements de l'île de Montréal, une baisse de 2,3% par rapport aux effectifs de décembre 2002 (-5,3% pour l'île). Précisons qu'il n'y a pas, en principe, d'adéquation entre les types d'emploi offerts par les établissements et les emplois occupés par les résidents d'un territoire. En juin 2007, le grand secteur des services à la consommation prédomine avec 42,4% des établissements, suivi du grand secteur des services à la production (29,5%).

Les établissements du grand secteur secondaire occupent une place substantielle sur le territoire du CLE de Saint-Léonard. D'une part, les effectifs de ces établissements y sont proportionnellement nettement plus élevés que pour l'île de Montréal en juin 2007 (21,5% contre 13%). D'autre part, le phénomène d'érosion de ce type d'établissements s'y manifeste beaucoup moins fortement avec une baisse de 6,9% depuis décembre 2002 comparée à -14,3% pour l'île. Si la plupart des sous-secteurs d'activité ont connu une baisse de leurs effectifs, deux sous-secteurs ont connu une croissance, celui du transport et de l'entreposage, avec une hausse de 14,8%, ce qui porte la part de ces établissements à 5,3% pour l'ensemble du territoire du

Répartition des établissements selon le secteur d'activité et la taille, juin 2007

Regroupement selon les principaux secteurs d'activité	Île de Montréal			CLE de Saint-Léonard									
	Total 2007		Δ%	Total 2007		Δ%	Nombre d'employés						
	N	%		N	%		1-4	5-9	10-19	20-49	50-99	100-199	200 et plus
<b>Total - Ensemble des industries</b>	<b>59 576</b>	<b>100,0</b>	<b>-5,3</b>	<b>3 786</b>	<b>100,0</b>	<b>-2,3</b>	<b>2 073</b>	<b>583</b>	<b>476</b>	<b>383</b>	<b>150</b>	<b>77</b>	<b>44</b>
Distribution par taille (%)	-	-	-	-	100,0	-	54,8	15,4	12,6	10,1	4,0	2,0	1,2
<b>Secteur primaire</b>	<b>170</b>	<b>0,3</b>	<b>-9,1</b>	<b>15</b>	<b>0,4</b>	<b>36,4</b>	<b>7</b>	<b>1</b>	<b>3</b>	<b>4</b>	<b>0</b>	<b>0</b>	<b>0</b>
<b>Secteur secondaire</b>	<b>7 768</b>	<b>13,0</b>	<b>-14,3</b>	<b>815</b>	<b>21,5</b>	<b>-6,9</b>	<b>393</b>	<b>111</b>	<b>101</b>	<b>109</b>	<b>52</b>	<b>33</b>	<b>16</b>
Construction	3 243	5,4	-5,5	345	9,1	-5,0	237	38	27	29	8	3	3
Fabrication	4 525	7,6	-19,6	470	12,4	-8,2	156	73	74	80	44	30	13
Fabrication d'aliments, de boissons et de produits du tabac*	439	0,7	-11,5	49	1,3	0,0	20	8	7	7	3	3	1
Fabrication de vêtements, de produits en cuir et de produits analogues*	804	1,3	-38,5	31	0,8	-36,7	15	3	4	4	2	2	1
Impression et activités connexes de soutien*	468	0,8	-14,9	48	1,3	-5,9	19	5	6	8	7	3	0
Fabrication de produits métalliques*	475	0,8	-9,5	76	2,0	-8,4	16	18	18	17	4	2	1
Fabrication de produits informatiques et électroniques, de matériel, d'appareils et de composants électriques*	334	0,6	-11,4	21	0,6	10,5	5	3	6	2	3	2	0
Activités diverses de fabrication*	423	0,7	-11,9	22	0,6	15,8	9	4	3	3	1	2	0
Autres activités de fabrication	1 582	2,7	-16,4	223	5,9	-7,9	72	32	30	39	24	16	10
<b>Services à la consommation</b>	<b>24 636</b>	<b>41,4</b>	<b>-5,8</b>	<b>1 607</b>	<b>42,4</b>	<b>-3,1</b>	<b>792</b>	<b>312</b>	<b>213</b>	<b>178</b>	<b>68</b>	<b>30</b>	<b>14</b>
Commerce de gros	5 604	9,4	-10,4	451	11,9	-2,2	174	88	66	77	28	14	4
Commerce de détail	7 690	12,9	-4,3	537	14,2	-0,7	270	112	62	50	22	13	8
Autres services à la consommation	11 342	19,0	-4,4	619	16,3	-5,6	348	112	85	51	18	3	2
Arts, spectacles et loisirs*	1 095	1,8	-1,5	28	0,7	3,7	13	4	4	4	2	1	0
Hébergement et services de restauration*	4 839	8,1	-1,4	227	6,0	-3,0	98	55	36	25	10	2	1
Autres services, sauf administrations publiques*	5 408	9,1	-7,4	364	9,6	-7,8	237	53	45	22	6	0	1
<b>Services à la production</b>	<b>21 065</b>	<b>35,4</b>	<b>-2,8</b>	<b>1 115</b>	<b>29,5</b>	<b>1,5</b>	<b>737</b>	<b>127</b>	<b>124</b>	<b>76</b>	<b>28</b>	<b>12</b>	<b>11</b>
Transport et entreposage	2 136	3,6	2,2	202	5,3	14,8	138	22	17	13	6	4	2
Industrie de l'information et industrie culturelle	1 682	2,8	-4,5	27	0,7	-20,6	19	0	1	2	2	1	2
Finance, assurances et immobilier	5 281	8,9	1,8	299	7,9	0,3	188	40	44	22	4	0	1
Finance et assurances*	2 584	4,3	2,1	142	3,8	-10,1	76	18	27	16	4	0	1
Services immobiliers et services de location et de location bail*	2 697	4,5	1,5	157	4,1	12,1	112	22	17	6	0	0	0
Services aux entreprises	11 966	20,1	-5,2	587	15,5	-0,5	392	65	62	39	16	7	6
Services professionnels, scientifiques et techniques*	7 908	13,3	-3,4	325	8,6	-3,0	243	32	27	15	6	2	0
Gestion de sociétés et d'entreprises*	815	1,4	-33,5	29	0,8	-39,6	19	3	3	3	0	0	1
Services administratifs et services de soutien*	3 131	5,3	-0,4	213	5,6	9,8	123	23	30	19	10	5	3
Autres services à la production	112	0,2	57,7	20	0,5	53,8	7	7	2	2	0	0	2
<b>Services publics</b>	<b>5 937</b>	<b>10,0</b>	<b>0,9</b>	<b>234</b>	<b>6,2</b>	<b>0,9</b>	<b>144</b>	<b>32</b>	<b>35</b>	<b>16</b>	<b>2</b>	<b>2</b>	<b>3</b>
Services des secteurs publics	28	0,0	-3,4	2	0,1	0,0	1	0	1	0	0	0	0
Services d'enseignement	704	1,2	1,4	23	0,6	21,1	19	2	0	2	0	0	0
Soins de santé et assistance sociale	5 052	8,5	1,0	203	5,4	-1,0	124	29	34	10	1	2	3
Administrations publiques	153	0,3	-4,4	6	0,2	0,0	0	1	0	4	1	0	0

Source : Statistique Canada, Registre des entreprises, décembre 2002 et juin 2007. Traitement et analyse : INRS-UCS.

\*Sous-secteurs d'activité qui regroupent plus de 0,5% des établissements de l'île de Montréal.

CLE de Saint-Léonard, et celui des services d'enseignement avec une hausse de 21,1%, mais sur de faibles effectifs. Le sous-secteur finance, assurances et immobilier est, quant à lui, demeuré stable, ne connaissant qu'une hausse de 0,3% depuis décembre 2002. Dans ce sous-secteur, la catégorie des services immobiliers et services de location et de location bail se distingue avec une hausse de 12,1%. Dans le sous-secteur des services aux entreprises, la catégorie des services administratifs et services de soutien est également en hausse de 9,8%, ce qui a porté ses effectifs à 213 établissements.

Finalement, le territoire du CLE de Saint-Léonard compte en juin 2007 une part moins grande de très petits établissements de moins de cinq employés que pour l'île de Montréal (54,8% contre 59,6%). Le sous-secteur des autres activités de fabrication se démarque avec 22,4% d'établissements de 50 employés ou plus contre 18% pour l'ensemble de l'île. Les 223 établissements de ce dernier sous-secteur comptent pour 5,9% de ceux du territoire du CLE de Saint-Léonard en juin 2007 alors que la part en est de 2,7% pour l'île.

## Emplois

Au recensement de 2006, le nombre d'emplois sur le territoire du CLE de Saint-Léonard était de 66 240, soit 5,8% des emplois de l'île de Montréal.

Répartition des emplois selon le secteur d'activité en 2006

	CLE de Saint-Léonard		Île de Montréal	
	N	%	N	%
<b>Toutes les industries</b>	<b>66 240</b>	<b>100,0</b>	<b>1 141 340</b>	<b>100,0</b>
<b>Secteur primaire</b>	<b>265</b>	<b>0,4</b>	<b>1 995</b>	<b>0,2</b>
<b>Secteur secondaire</b>	<b>19 945</b>	<b>30,1</b>	<b>174 985</b>	<b>15,3</b>
Construction	2 700	4,1	20 000	1,8
Fabrication	17 245	26,0	154 985	13,6
Fabrication d'aliments*	2 265	3,4	14 340	1,3
Fabrication de vêtements*	1 410	2,1	20 135	1,8
Impression et activités connexes de soutien*	1 535	2,3	10 835	0,9
Fabrication de produits chimiques*	1 185	1,8	11 020	1,0
Fabrication de produits en caoutchouc et en plastique*	1 420	2,1	7 055	0,6
Première transformation de métaux*	1 010	1,5	3 840	0,3
Fabrication de produits métalliques*	1 460	2,2	9 790	0,9
Fabrication de meubles et de produits connexes*	1 180	1,8	6 040	0,5
<b>Services à la consommation</b>	<b>24 120</b>	<b>36,4</b>	<b>322 480</b>	<b>28,3</b>
Commerce de gros	6 910	10,4	69 450	6,1
Commerce de détail	11 080	16,7	115 450	10,1
Autres services à la consommation	6 130	9,3	137 580	12,1
<b>Services à la production</b>	<b>14 610</b>	<b>22,1</b>	<b>360 610</b>	<b>31,6</b>
Transport et entreposage	3 850	5,8	57 235	5,0
Transport par camion*	1 235	1,9	9 860	0,9
Transport en commun et transport terrestre de voyageurs*	1 500	2,3	9 350	0,8
Industrie de l'information et industrie culturelle	800	1,2	55 525	4,9
Finance, assurances et immobilier	3 995	6,0	90 575	7,9
Intermédiation financière et activités connexes*	1 170	1,8	34 855	3,1
Sociétés d'assurance et activités connexes*	1 395	2,1	19 630	1,7
Services immobiliers*	745	1,1	16 235	1,4
Services aux entreprises	5 965	9,0	157 275	13,8
Services professionnels scientifiques et techniques*	3 070	4,6	110 590	9,7
Services administratifs et services de soutien*	2 600	3,9	43 650	3,8
<b>Services publics</b>	<b>7 290</b>	<b>11,0</b>	<b>281 260</b>	<b>24,6</b>
Services des secteurs publics	475	0,7	11 445	1,0
Administrations publiques	1 800	2,7	56 425	4,9
Services d'enseignement	2 110	3,2	81 085	7,1
Soins de santé et assistance sociale	2 905	4,4	132 305	11,6

Source : Statistique Canada, recensement de 2006, compilation spéciale de la Direction de la planification et de l'information sur le marché du travail, Direction régionale d'Emploi-Québec de l'île-de-Montréal. Traitement et analyse : INRS-UCS.  
 \*Sous-secteurs d'activité qui regroupent plus de 5% des emplois du grand secteur.

Comme on pouvait s'y attendre, le grand secteur des services à la consommation (avec 42,4% des établissements) accapare la plus grande part des emplois (36,4%), principalement dans les secteurs du commerce de détail et du commerce de gros (respectivement 16,7% et 10,4%). Avec 30,1% des emplois, mais uniquement 21,5% des établissements, le grand secteur secondaire occupe le second rang. La part des emplois dans ce secteur d'activité est toutefois près de deux fois supérieure à celle qu'elle occupe sur l'île de Montréal, où elle ne représente que 15,3% des emplois. Sur le territoire du CLE de Saint-Léonard, les emplois de ce grand secteur sont principalement concentrés dans le secteur de la fabrication (26%).

Comparativement à l'ensemble de l'île de Montréal, les secteurs de la fabrication (26% des emplois contre 13,6% pour l'île), du commerce de détail (16,7% contre 10,1%) et du commerce de gros (10,4% contre 6,1%) sont les trois secteurs d'activité qui caractérisent le mieux les emplois du territoire du CLE de Saint-Léonard. En contrepartie, les parts des emplois liés aux secteurs des services aux entreprises (9% contre 13,8% pour l'ensemble de l'île) et au grand secteur des services publics (11% contre 24,6%), notamment du secteur des soins de santé et d'assistance sociale (4,4% contre 11,6%), y demeurent plus faibles que sur l'ensemble de l'île.

## Travailleurs autonomes

Le graphique suivant illustre la répartition des 4 865 travailleurs autonomes résidant sur le territoire du CLE de Saint-Léonard en 2006, soit 4,8% des 102 260 travailleurs autonomes de l'île de Montréal. Sur le territoire du CLE de Saint-Léonard, 37,8% des travailleurs autonomes œuvrent dans le grand secteur des services à la production : 19,9% dans le secteur des services aux entreprises, 8,6% dans le transport et l'entreposage, 7,4% dans la finance, l'assurance et l'immobilier et 1,8% dans l'industrie de l'information et industrie culturelle.

Cela dit, c'est le secteur des autres services à la consommation qui prédomine de justesse avec 20% des effectifs (18,3% sur le territoire de l'île de Montréal). Trois secteurs se partagent la plus grande part des effectifs restants et rassemblent au moins 7% des travailleurs autonomes du territoire du CLE de Saint-Léonard : les soins de santé et l'assistance sociale (11,1% contre 10,9% pour l'île), le commerce de détail (10,5% contre 8% pour l'île) et la construction (10% contre 6,6% pour l'île). Notons en terminant que le secteur des services aux entreprises, dont relève près du cinquième des travailleurs autonomes, ne concentre que 15,5% des établissements en juin 2007 (voir le tableau de la répartition des établissements selon le secteur d'activité et la taille).

Travailleurs autonomes occupés selon le secteur d'activité, CLE de Saint-Léonard, 2006

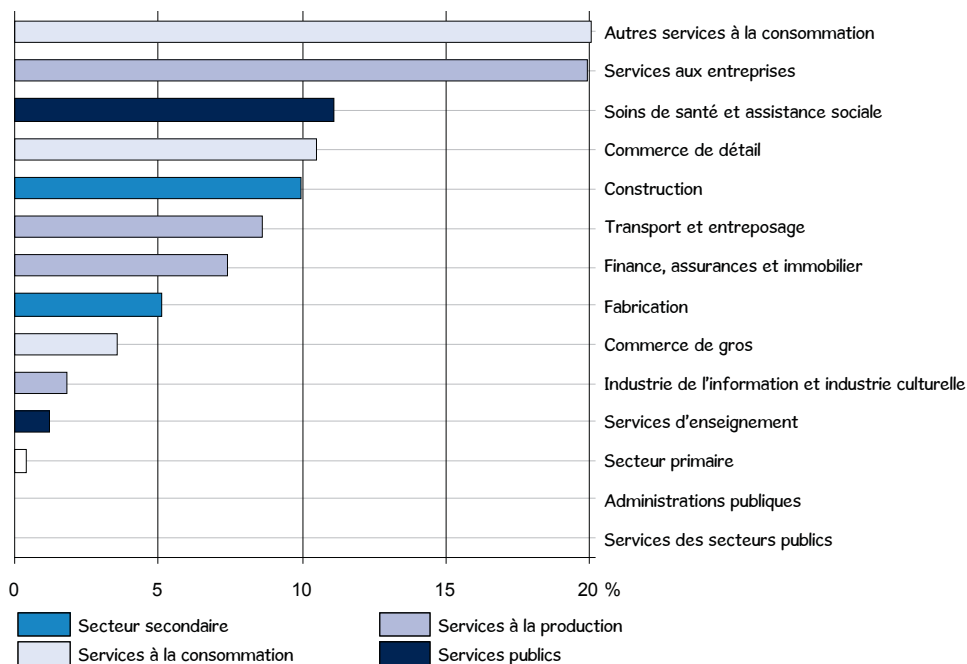

## LES CLIENTÈLES SPÉCIFIQUES

### Femmes

Un peu plus de la moitié des résidants du territoire du CLE de Saint-Léonard sont des femmes. Comparativement à l'ensemble de la population de 15 ans et plus, ces dernières sont un peu moins scolarisées : elles sont un peu plus fréquemment sans diplôme, et elles détiennent moins souvent une formation universitaire. Elles sont aussi moins présentes sur le marché du travail; toutefois, leur taux de chômage est pratiquement le même que pour l'ensemble de la population active (8,8% contre 8,9%). Les femmes ne représentent que 41,6% des prestataires de l'assurance-emploi (moyenne de 2007). Par contre, en mars 2007, elles forment 52,8% des prestataires de la solidarité sociale et 53,7% de ceux de l'aide sociale; et surtout, elles représentent 92,4% des chefs de famille monoparentale prestataires de l'aide sociale.

### Jeunes

Les jeunes de 25 à 29 ans sont beaucoup plus scolarisés que l'ensemble de la population de 15 ans et plus : 31,4% ont complété une formation universitaire et seulement 12% n'ont aucun diplôme

(contre respectivement 20,5% et 28,7%). Bien entendu, une proportion nettement plus faible des plus jeunes (15 à 24 ans) a fait des études universitaires, mais certains d'entre eux sont encore aux études ou trop jeunes pour avoir atteint le niveau universitaire.

Les jeunes sont très présents sur le marché du travail, en particulier les 25 à 29 ans (taux d'activité de 83,4% contre 59,2% pour les 15 ans et plus). Les taux de chômage des deux groupes de jeunes sont toutefois élevés (respectivement 11,6% et 9,6% chez les 15 à 24 ans et les 25 à 29 ans). Bien qu'ils forment 23,6% de la population active, les jeunes de 15 à 29 ans représentent 19,5% des prestataires de l'assurance-emploi, 19,8% des prestataires de l'aide sociale, et seulement 10,9% de ceux de la solidarité sociale.

### 45-64 ans

Les personnes des 45 à 64 ans regroupent deux populations très différentes quant à la scolarité et à l'activité sur le marché du travail. Tout d'abord, les 45 à 54 ans du territoire du CLE de Saint-Léonard sont plus scolarisés que l'ensemble de la population de 15 ans et plus, contrairement aux 55 à 64 ans. En effet, près du tiers de ces



derniers ne possèdent aucun diplôme (31,2% contre 17,2% pour les 45 à 54 ans et 28,7% pour les 15 ans et plus), ils disposent aussi plus rarement d'une formation universitaire (17,8% contre 22,4% pour les 45 à 54 ans et 20,5% pour les 15 ans et plus).

Bien entendu, les 45 à 54 ans sont nettement plus présents sur le marché du travail que les 55-64 ans, mais ils sont aussi plus souvent en chômage (7,1% contre 5,7%). Comparativement aux 55 à 64 ans, les 45 à 54 ans forment une proportion plus grande des prestataires de l'assurance-emploi et de l'aide sociale du territoire, mais une proportion moindre des prestataires de la solidarité sociale.

## Personnes nées hors Canada

Plus du tiers des personnes résidant sur le territoire du CLE de Saint-Léonard sont nées hors Canada. Elles sont proportionnellement nettement plus nombreuses à ne pas détenir de diplôme (37,5% contre 28,7%), elles possèdent toutefois plus fréquemment une formation universitaire (21,9% contre 20,5%). De plus, elles sont

moins présentes sur le marché du travail; celles qui le sont se retrouvent plus souvent en chômage (13,9% contre 8,9%). Ajoutons que les deux tiers des prestataires de l'aide sociale du territoire du CLE sont nés hors Canada, de même que 62,1% des chefs de famille monoparentale prestataires de l'aide sociale. Cela dit, à peine un prestataire sur cinq de la solidarité sociale est né hors Canada.

## Personnes issues des minorités visibles

Un peu plus d'un cinquième (21,8%) de la population du territoire du CLE de Saint-Léonard se déclare issue des minorités visibles. Globalement, ces personnes sont bien plus scolarisées que l'ensemble de la population de 15 ans et plus : 28,6% possèdent une formation universitaire et seulement 23,1% n'ont aucun diplôme (contre respectivement 20,5% et 28,7% pour l'ensemble de la population de 15 ans et plus). Elles sont aussi plus présentes sur le marché du travail, mais leur taux de chômage est deux fois plus élevé que celui de l'ensemble de la population active (17,7% contre 8,9%).

Caractéristiques des clientèles spécifiques, CLE de Saint-Léonard

	Population	Femmes	Jeunes		45-64 ans		Personnes nées	Personnes issues
	totale		15-24	25-29	45-54	55-64	hors Canada	des minorités visibles
<b>Population totale<sup>1</sup></b>	<b>115 725</b>	<b>61 550</b>	<b>12 080</b>	<b>7 580</b>	<b>15 665</b>	<b>14 275</b>	<b>40 595</b>	<b>25 250</b>
%	100,0	53,2	10,4	6,6	13,5	12,3	35,1	21,8
<b>Population de 15 ans et plus<sup>1</sup></b>	<b>97 205</b>	<b>52 375</b>	-	-	-	-	<b>37 955</b>	<b>18 385</b>
%	100,0	53,9	12,4	7,8	16,1	14,7	39,0	18,9
<b>Scolarité (15 ans et plus)<sup>1</sup></b>	<b>97 205</b>	<b>52 375</b>	<b>12 090</b>	<b>7 575</b>	<b>15 665</b>	<b>14 275</b>	<b>37 955</b>	<b>18 385</b>
Aucun diplôme	28,7	30,8	34,3	12,0	17,2	31,2	37,5	23,1
Diplôme d'études secondaires	22,5	23,0	30,8	18,2	27,8	25,2	18,0	21,0
Diplôme d'une école de métier	13,3	10,9	7,8	15,5	15,7	14,9	12,3	13,4
Diplôme collégial	15,1	15,9	19,2	23,0	16,9	10,9	10,4	13,9
Certificat universitaire	5,7	5,8	2,9	6,3	5,9	6,4	5,7	8,2
Baccalauréat	10,1	10,0	4,1	19,4	10,3	7,5	10,2	13,2
Diplôme supérieur au baccalauréat	4,7	3,7	1,1	5,7	6,2	3,9	6,0	7,2
<b>Marché du travail (15 ans et plus)<sup>1</sup></b>								
<b>Population active</b>	<b>57 565</b>	<b>27 990</b>	<b>7 260</b>	<b>6 325</b>	<b>13 150</b>	<b>7 930</b>	<b>20 270</b>	<b>12 350</b>
%	100,0	48,6	12,6	11,0	22,8	13,8	35,2	21,5
<b>Personnes occupées</b>	<b>52 430</b>	<b>25 525</b>	<b>6 420</b>	<b>5 715</b>	<b>12 215</b>	<b>7 485</b>	<b>17 445</b>	<b>10 165</b>
%	100,0	48,7	12,2	10,9	23,3	14,3	33,3	19,4
<b>Chômeurs</b>	<b>5 130</b>	<b>2 460</b>	<b>840</b>	<b>610</b>	<b>930</b>	<b>450</b>	<b>2 825</b>	<b>2 180</b>
%	100,0	48,0	16,4	11,9	18,1	8,8	55,1	42,5
<b>Taux de chômage (%)</b>	<b>8,9</b>	<b>8,8</b>	<b>11,6</b>	<b>9,6</b>	<b>7,1</b>	<b>5,7</b>	<b>13,9</b>	<b>17,7</b>
<b>Taux d'emploi (%)</b>	<b>53,9</b>	<b>48,7</b>	<b>53,1</b>	<b>75,4</b>	<b>78,0</b>	<b>52,4</b>	<b>46,0</b>	<b>55,3</b>
<b>Taux d'activité (%)</b>	<b>59,2</b>	<b>53,4</b>	<b>60,1</b>	<b>83,4</b>	<b>83,9</b>	<b>55,6</b>	<b>53,4</b>	<b>67,2</b>
<b>Prestataires de l'assurance-emploi, moyenne 2007<sup>2</sup></b>	<b>3 164</b>	<b>1 315</b>	<b>257</b>	<b>362</b>	<b>695</b>	<b>511</b>	-	-
%	100,0	41,6	8,1	11,4	22,0	16,2	-	-
<b>Prestataires de l'aide sociale, mars 2007<sup>3</sup></b>	<b>5 147</b>	<b>2 765</b>	<b>416</b>	<b>603</b>	<b>947</b>	<b>742</b>	<b>3 525</b>	-
%	100,0	53,7	8,1	11,7	18,4	14,4	68,5	-
<b>Familles monoparentales</b>	<b>925</b>	<b>855</b>	<b>89</b>	<b>140</b>	<b>167</b>	<b>42</b>	<b>574</b>	-
%	100,0	92,4	9,6	15,1	18,1	4,5	62,1	-
<b>Prestataires de la solidarité sociale, mars 2007<sup>3</sup></b>	<b>1 431</b>	<b>755</b>	<b>83</b>	<b>73</b>	<b>415</b>	<b>462</b>	<b>289</b>	-
%	100,0	52,8	5,8	5,1	29,0	32,3	20,2	-

Sources : <sup>1</sup> Statistique Canada, recensement de 2006, compilations spéciales. Traitement et analyse : INRS-UCS.

<sup>2</sup> Ministère des Ressources humaines et Développement des compétences Canada, compilation spéciale de la Direction de la planification et de l'information sur le marché du travail, Direction régionale d'emploi-Québec de l'Île-de-Montréal. Traitement et analyse : INRS-UCS.

<sup>3</sup> MESS, DRES, données non officielles par CLE de résidence, compilation spéciale de la DRES, traitement statistique de la Direction de la planification et de l'information sur le marché du travail, Direction régionale d'emploi-Québec de l'Île-de-Montréal. Traitement et analyse : INRS-UCS.

- : non disponible.

## LEXIQUE

**Autochtones** : voir « population autochtone ».

**Chômeurs** : « Personnes qui, pendant la semaine (du dimanche au samedi) ayant précédé le jour du recensement (le 16 mai 2006), étaient sans emploi salarié et sans travail à leur compte, étaient prêtes à travailler et :

- avaient activement cherché un emploi salarié au cours des quatre semaines précédentes; ou
- avaient été mises à pied mais prévoient reprendre leur emploi; ou
- avaient pris des arrangements définis en vue de se présenter à un nouvel emploi dans les quatre semaines suivantes »

**dictionnaire du recensement de 2006 de Statistique Canada.**

*Chômeur n'est pas synonyme de prestataire de l'assurance-emploi.*

**Connaissance des langues officielles** : « indique si le recensé peut soutenir une conversation en français seulement, en anglais seulement, en français et en anglais, ou dans aucune des deux langues officielles. Les données sur les langues officielles se fondent sur une auto-évaluation par les recensés de leur capacité de parler les deux langues officielles » **dictionnaire du recensement de 2006 de Statistique Canada.**

**Établissement** : L'établissement statistique est l'entité de production ou le plus petit regroupement d'entités de production qui : produit un ensemble de biens ou de services homogènes; ne croise pas les frontières provinciales; fournit des données sur la valeur de la production, sur le coût des principaux intrants intermédiaires utilisés ainsi que sur la main-d'œuvre (y compris son coût) utilisée aux fins de la production. L'entité de production représente l'unité physique où se déroule l'activité économique. Elle doit donc avoir une adresse municipale et une main-d'œuvre dédiée.

**Famille avec conjoints** : « couples mariés (avec ou sans enfants des deux conjoints ou de l'un d'eux), en couples en union libre (avec ou sans enfants des deux partenaires ou de l'un d'eux). Un couple peut être de sexe opposé ou de même sexe. Les enfants dans une famille de recensement incluent les petits-enfants vivant dans le ménage d'au moins un de leurs grands-parents, en l'absence des parents » **dictionnaire du recensement de 2006 de Statistique Canada.**

**Famille monoparentale** : « un parent seul vivant avec au moins un enfant dans le même logement » **dictionnaire du recensement de 2006 de Statistique Canada.**

**Fréquence des unités à faible revenu avant impôt** : « pourcentage de familles économiques ou de personnes hors famille économique qui consacrent 20% de plus que la moyenne de leur revenu avant impôt à la nourriture, au logement et à l'habillement » **dictionnaire du recensement de 2006 de Statistique Canada.**

**Genre de ménage** : « Catégorie à laquelle une personne vivant seule ou un groupe de personnes occupant un même logement appartient. On trouve deux catégories : les ménages non

familiaux et les ménages familiaux. Un ménage non familial est formé soit d'une personne vivant seule, soit de deux personnes ou plus partageant un logement, mais qui ne forment pas une famille. Les ménages familiaux se subdivisent en deux sous-catégories : les ménages unifamiliaux et les ménages multifamiliaux. Un ménage unifamilial se compose d'une seule famille (p. ex., un couple avec ou sans enfants). Un ménage multifamilial est formé de deux familles ou plus occupant le même logement » **dictionnaire du recensement de 2006 de Statistique Canada.**

**Immigrants** : voir « population des immigrants ».

**Indice de défavorisation sociale** : Il vise à rendre compte des disparités à l'intérieur du territoire du CLE tout en ne perdant pas de vue les particularités du CLE dans l'ensemble montréalais. Calculé par secteur de recensement, il a été construit à partir d'une mesure de pauvreté – le pourcentage de personnes à faible revenu dans la population totale – et de quatre variables en lien avec la défavorisation :

- le pourcentage de familles monoparentales dans l'ensemble des familles;
- le taux de chômage;
- le pourcentage de personnes de 25 à 64 sans diplôme;
- le pourcentage d'immigrants récents (arrivés entre 2001 et 2006) dans la population totale.

Lorsque ces indicateurs sont élevés, pris dans leur ensemble, ils sont symptomatiques de la défavorisation dans le secteur de recensement. L'indice de défavorisation proposé ici est en fait la sommation des cinq variables préalablement ramenées sur une échelle de 0 à 1. Il varie donc potentiellement de 0 à 5, soit respectivement d'une défavorisation minimale à une défavorisation maximale. En dernier lieu, l'indice a été regroupé en quatre catégories, chacune d'entre elles comprenant le quart des secteurs de recensement de l'île de Montréal. La même méthodologie a été appliquée aux territoires des CLE, ce qui a permis de les classer de 1 à 14 quant à la défavorisation relative (1 pour le territoire de CLE avec la population la plus défavorisée et 14 pour le territoire de CLE avec la population la moins défavorisée).

Comparativement à l'indice de défavorisation de 2001, il est à noter que la variable de faible scolarité n'est pas la même en 2006 :

- En 2001, pourcentage de 20 ans et plus avec un niveau de scolarité inférieur à une 9<sup>e</sup> année;
- En 2006, pourcentage de 25 à 64 ans sans diplôme.

**Lieu de naissance** :

**Afrique du Nord** : Algérie, Égypte, Libye, Maroc, Sahara occidental, Soudan et Tunisie.

**Afrique subsaharienne** : Afrique sans l'Afrique du Nord.

**Amérique centrale** : Belize, Costa Rica, El Salvador, Guatemala, Honduras, Mexique, Nicaragua et Panama

**Amérique du Sud** : Argentine, Bolivie, Brésil, Chili, Colombie, Équateur, Îles Falkland (Malvinas), Guyana, Guyane française, Paraguay, Pérou, Suriname, Uruguay et Venezuela.

**Caraïbes et Bermudes** : Anguilla, Antigua-et-Barbuda, Antilles néerlandaises, Aruba, Bahamas Barbade, Bermudes, Îles Caïmans, Cuba, République Dominicaine, Dominique, Grenade, Guadeloupe, Haïti, Jamaïque, Martinique, Montserrat, Porto Rico, Saint-Kitts-et-Nevis, Saint-Vincent-et-les Grenadines, Sainte-Lucie, Trinité-et-Tobago, Turks et Caïcos, Îles Turks et Caïcos, Îles Vierges (américaines), Vierges, Îles (britanniques)

**Asie occidentale et centrale et Moyen-Orient** : Afghanistan, Chypre, Iran, Arabie saoudite, Bahreïn, Émirats arabes unis, Iraq, Israël, Jordanie, Koweït, Palestine/Cisjordanie/Bande de Gaza, Liban, Oman, Qatar, Syrie, Yémen, Turquie, Kazakhstan, Kirghizistan, Ouzbékistan, Tadjikistan, Turkménistan, Arménie, Azerbaïdjan et Géorgie.

**Asie orientale** : République populaire de Chine (y compris Hong Kong et Macao), Corée du Nord, Corée du Sud, Japon, Mongolie, Taïwan.

**Asie du Sud-Est** : Brunéi Darussalam, Cambodge, Indonésie, Laos, Malaisie, Myanmar, Philippines, Singapour, Thaïlande, Timor oriental et Viet Nam.

**Asie méridionale** : Australie, Îles Cook, Îles Fidji, Guam, Kiribati, Îles Marshall, États fédérés de Micronésie, Nauru Nauru, Nouvelle-Calédonie, Nouvelle-Zélande, Palaos, Papouasie-Nouvelle-Guinée, Pitcairn, Polynésie française, Îles Salomon, Îles Samoa, Samoa américaines, Samoa, Tonga, Tuvalu, Vanuatu et Wallis-et-Futuna.

**Europe occidentale** : Allemagne, Autriche, Belgique, France, Liechtenstein, Luxembourg, Monaco, Pays-Bas et Suisse.

**Europe méridionale** : Albanie, Andorre, Espagne, Gibraltar, Grèce, Italie, Malte, Portugal, Saint-Marin, Saint-Siège (Cité du Vatican), Bosnie-Herzégovine, Croatie, Macédoine, Slovénie, Serbie et Monténégro, Yougoslavie, n.d.a. (non déclarés ailleurs).

**Europe orientale** : Bulgarie, Hongrie, Pologne, République tchèque, Slovaquie, Roumanie, Estonie, Lettonie, Lituanie, Républiques de l'Europe orientale anciennement soviétiques, Bélarus, Fédération de Russie, République de Moldavie, Ukraine, URSS, n.d.a. (non déclarés ailleurs).

**Europe septentrionale** : Irlande, Royaume-Uni, Danemark, Finlande, Islande, Norvège et Suède.

**Ménages multifamiliaux** : voir « genre de ménage ».

**Ménages non familiaux** : voir « genre de ménage ».

**Minorité visible** : voir « Population des minorités visibles ».

**Nés à l'extérieur du Canada** : voir « population des immigrants ».

**Niveaux de compétence** : voir « Professions ».

**Nouveaux arrivants** : selon Statistique Canada, les personnes immigrantes arrivées entre 2001 et 2006.

**Personnes inactives** : « Personnes qui, pendant la semaine (du dimanche au samedi) ayant précédé le jour du recensement (le 16 mai 2006), n'étaient ni occupées ni en chômage. Les inactifs comprennent les étudiants, les personnes au foyer, les retraités, les travailleurs saisonniers en période de relâche qui ne cherchaient pas un travail et les personnes qui ne pouvaient travailler en raison d'une maladie chronique ou d'une incapacité à long terme » **dictionnaire du recensement de 2006 de Statistique Canada**.

**Personnes occupées** : « Personnes qui, au cours de la semaine (du dimanche au samedi) ayant précédé le jour du recensement (le 16 mai 2006) :

- a. avaient fait un travail quelconque à un emploi salarié ou à leur compte ou sans rémunération dans une ferme ou une entreprise familiale ou dans l'exercice d'une profession;
- b. étaient absentes de leur travail ou de l'entreprise, avec ou sans rémunération, toute la semaine à cause de vacances, d'une maladie, d'un conflit de travail à leur lieu de travail, ou encore pour d'autres raisons » **dictionnaire du recensement de 2006 de Statistique Canada**.

**Population active** : « Personnes qui étaient soit occupées, soit en chômage pendant la semaine (du dimanche au samedi) ayant précédé le jour du recensement (le 16 mai 2006). Population active = Personnes occupées + Chômeurs » **dictionnaire du recensement de 2006 de Statistique Canada**.

**Population active occupée** : voir « personnes occupées ».

**Population autochtone** : « Personne ayant déclaré appartenir à au moins un groupe autochtone, c'est-à-dire Indien de l'Amérique du Nord, Métis ou Inuit, et/ou personne ayant déclaré être un Indien des traités ou un Indien inscrit tel que défini par la Loi sur les Indiens du Canada, et/ou personne ayant déclaré appartenir à une bande indienne et/ou à une Première nation » **dictionnaire du recensement de 2006 de Statistique Canada**.

**Population à faible revenu** : voir « Fréquence des unités à faible revenu avant impôt ».

**Population immigrante** : « Personnes ayant le statut d'immigrant reçu au Canada, ou l'ayant déjà eu. Un immigrant reçu est une personne à qui les autorités de l'immigration ont accordé le droit de résider au Canada en permanence. Certains immigrants résident au Canada depuis un certain nombre d'années, alors que d'autres sont arrivés récemment. La plupart des immigrants sont nés à l'extérieur du Canada, mais un petit nombre d'entre eux sont nés au Canada. Les enfants nés au Canada de parents immigrants sont comptés parmi les non-immigrants dans les données du recensement » **dictionnaire du recensement de 2006 de Statistique Canada**.

Les concepts de population immigrante et de population née hors Canada ne sont pas tout à fait identiques. D'une part, la plupart des personnes nées hors Canada sont immigrantes, mais certaines sont citoyennes canadiennes de naissance même si elles sont nées à l'étranger, parce qu'au moment de leur naissance, au moins l'un de leurs deux parents était citoyen canadien. Cependant, la plus grande différence entre le nombre des personnes immigrantes et celui des



personnes nées hors Canada est due à la présence au Canada de résidents non permanents, qui sont comptés parmi la population née hors Canada et non parmi la population immigrante, parce qu'ils n'ont pas le statut d'immigrant reçu. Il s'agit des personnes d'un autre pays qui détiennent un permis de travail, un permis de séjour pour étudiants, un permis ministériel, ou qui revendiquent le statut de réfugié au moment du recensement, ainsi que les membres de leur famille vivant avec elles.

**Population immigrante selon le statut des générations** : « Fait référence au statut générationnel d'une personne, c'est-à-dire, première génération, deuxième génération ou troisième génération ou plus.

**1<sup>e</sup> génération** : Personnes nées à l'extérieur du Canada. Il s'agit, pour la plupart, de personnes qui sont, ou qui ont déjà été, des immigrants reçus au Canada. Sont également incluses dans la première génération un petit nombre de personnes nées à l'extérieur du Canada de parents qui sont citoyens canadiens de naissance. En outre, la première génération comprend les résidents non permanents (personnes au Canada venant d'un autre pays qui sont titulaires d'un permis de travail ou d'un permis d'études, ou qui revendiquent le statut de réfugié ainsi que les membres de leur famille vivant avec eux au Canada).

**2<sup>e</sup> génération** : Personnes nées au Canada dont au moins un des parents est né à l'extérieur du Canada. Sont incluses a) les personnes nées au Canada dont les deux parents sont nés à l'extérieur du Canada et b) les personnes nées au Canada dont un des parents est né au Canada et l'autre est né à l'extérieur du Canada (les grands-parents de ces personnes peuvent être nés au Canada ou à l'extérieur du Canada).

**3<sup>e</sup> génération ou plus** : Personnes nées au Canada dont les deux parents sont nés au Canada (les grands-parents de ces personnes peuvent être nés au Canada ou à l'extérieur du Canada)» **dictionnaire du recensement de 2006 de Statistique Canada.**

**Population des minorités visibles** : « Groupe de minorités visibles auquel le recensé appartient. Selon la Loi sur l'équité en matière d'emploi, font partie des minorités visibles les personnes, autres que les Autochtones, qui ne sont pas de race blanche ou qui n'ont pas la peau blanche. La variable population des minorités visibles comprend les catégories suivantes : Chinois, Sud-Asiatique, Noir, Philippin, Latino-Américain, Asiatique du Sud-Est, Arabe, Asiatique occidentale, Coréen, Japonais, minorités visibles non incluses ailleurs, minorités visibles multiples et non-membre d'une minorité visible » **dictionnaire du recensement de 2006 de Statistique Canada.**

**Population née hors Canada** : voir « population immigrante ».

**Prestataires de l'aide sociale** : Les prestataires de l'aide sociale sont des personnes sans contraintes à l'emploi ou ayant des contraintes temporaires à l'emploi.

**Prestataires de l'assurance-emploi** : Il s'agit des prestataires actifs et aptes au travail, c'est-à-dire les prestataires réguliers qui reçoivent des prestations ordinaires ou régulières (pour un motif autre que la maladie, une blessure, une grossesse ou des obligations parentales).

**Prestataires de la solidarité sociale** : Les prestataires de la solidarité sociale sont des personnes ayant des contraintes sévères à l'emploi ou leurs conjoints sans contraintes sévères (les conjoints sans contraintes sévères qui dépendent du programme de solidarité sociale ont été exclus de nos analyses).

**Profession (selon la Classification nationale des professions pour statistiques de 2006 [CNP-S 2006])** : « Nature du métier des personnes âgées de 15 ans et plus. La profession est déterminée à partir du type d'emploi occupé et de la description des tâches faites par la personne recensée. Les données de 2006 sur la profession sont classées selon la Classification nationale des professions pour statistiques de 2006 (CNP-S 2006). [...] Elle comprend quatre niveaux d'agrégation : 10 grandes catégories professionnelles englobant 47 grands groupes, lesquels comprennent à leur tour 140 sous-groupes. Ces sous-groupes renferment 520 groupes de base. Les titres de profession sont classés selon le niveau de scolarité, de formation ou de compétence nécessaire pour exercer cette profession, ainsi que le genre de travail exécuté, déterminé d'après les tâches, les fonctions et les responsabilités reliées au poste. Pour plus de renseignements sur la CNP-S 2006, se reporter à la Classification nationale des professions pour statistiques de 2006, no 12-583-XIF au catalogue » **dictionnaire du recensement de 2006 de Statistique Canada.**

**Le niveau de compétence A** est attribué aux postes qui exigent généralement un diplôme universitaire (personnel professionnel).

**Le niveau de compétence B** regroupe les postes qui exigent généralement un diplôme d'études collégiales ou une formation équivalente (personnel technique et spécialisé).

**Le niveau de compétence C** est celui des postes qui demandent un certificat d'études secondaires ou une expérience de travail spécifique (personnel intermédiaire).

**Le niveau de compétence D** regroupe les postes élémentaires et de manœuvres qui exigent un minimum d'études : quelques années d'études secondaires et une brève démonstration du travail (personnel élémentaire).

**Programme d'aide sociale** : Programme visant à accorder une aide financière de dernier recours aux personnes qui ne présentent pas de contraintes sévères à l'emploi.

**Programme de solidarité sociale** : Programme visant à accorder une aide financière de dernier recours aux personnes qui présentent des contraintes sévères à l'emploi ainsi qu'à leurs conjoints.

**Programmes d'aide financière de dernier recours** : les programmes d'aide financière de dernier recours regroupent le Programme d'aide sociale et le Programme de solidarité sociale.

**Rapport emploi-population** : voir « taux d'emploi ».

**Revenu total** : « Total du revenu provenant de toutes les sources, y compris un revenu d'emploi, un revenu provenant de programmes gouvernementaux, une pension, un revenu de placements ou tout autre revenu en espèces. Revenu total en espèces, reçu par les personnes âgées de 15 ans et plus durant l'année civile 2005, provenant des sources suivantes : salaires et traitements (total); revenu agricole

net; revenu non agricole net de l'exploitation d'une entreprise non constituée en société et/ou de l'exercice d'une profession; prestations pour enfants; pension de la sécurité de la vieillesse et supplément de revenu garanti; prestations du Régime de rentes du Québec ou du Régime de pensions du Canada; prestations d'assurance-emploi; autre revenu provenant de sources publiques; dividendes, intérêts d'obligations, de dépôts et de certificats d'épargne, et autre revenu de placements; pensions de retraite et rentes, y compris les rentes de REÉR et de FERR; autres revenus en espèces » **dictionnaire du recensement de 2006 de Statistique Canada.**

**Revenu total du ménage** : « Somme des revenus totaux de tous les membres du ménage » **dictionnaire du recensement de 2006 de Statistique Canada.**

**Revenu total médian** : valeur du revenu séparant en deux parties égales la population ou les ménages : la moitié de la population ou des ménages a un revenu total inférieur à cette valeur, et l'autre moitié, un revenu supérieur.

**Revenu total moyen** : valeur moyenne du revenu de la population ou des ménages.

**Seuil de faible revenu** : « Niveaux de revenu selon lesquels on estime que les familles ou les personnes hors famille consacrent 20% de plus que la moyenne générale de leur revenu avant impôt à la nourriture, au logement et à l'habillement » **dictionnaire du recensement de 2006 de Statistique Canada.** La matrice des seuils de faible revenu avant impôt de 2005 est reportée au tableau ci-dessous.

Taille du secteur de résidence					
Taille de la famille	Régions rurales	Petites régions urbaines	30 000	100 000	500 000
			à 99 999	à 499 999	ou plus
1	14 303	16 273	17 784	17 895	20 778
2	17 807	20 257	22 139	22 276	25 867
3	21 891	24 904	27 217	27 386	31 801
4	26 579	30 238	33 046	33 251	38 610
5	30 145	34 295	37 480	37 711	43 791
6	33 999	38 679	42 271	42 533	49 389
7+	37 853	43 063	47 063	47 354	54 987

Source : Statistique Canada. Série de documents de recherche - Revenu, Les seuils de faible revenu de 2006 et les mesures de faible revenu de 2005, produit no 75F0002MIF au catalogue de Statistique Canada, no 004.

**Scolarité** : Plus haut certificat, diplôme ou grade obtenu par la personne recensée. Les réponses possibles sont « Aucun certificat, diplôme ou grade; diplôme d'études secondaires ou l'équivalent; certificat ou diplôme d'une école de métiers; certificat ou diplôme d'un collège, d'un cégep ou d'un autre établissement d'enseignement non universitaire; certificat ou diplôme universitaire inférieur au baccalauréat; baccalauréat; diplôme en médecine; maîtrise; doctorat acquis » **dictionnaire du recensement de 2006 de Statistique Canada.**

Aucun diplôme	Aucun grade, certificat ou diplôme (moins d'un secondaire)
Diplôme d'études secondaires	Certificat d'études secondaires
Diplôme d'une école de métier	Certificat ou diplôme d'une école de métiers
Diplôme collégial	Certificat ou diplôme d'autres études non universitaires
Certificat universitaire	Certificat ou diplôme universitaire inférieur au baccalauréat
Baccalauréat	Baccalauréat
Diplôme supérieur au baccalauréat	Certificat ou diplôme universitaire supérieur au baccalauréat, diplôme en médecine, maîtrise, doctorat acquis

**Taux d'activité** : « Pourcentage de la population active pendant la semaine (du dimanche au samedi) ayant précédé le jour du recensement par rapport aux personnes âgées de 15 ans et plus » **dictionnaire du recensement de 2006 de Statistique Canada.**

**Taux de chômage** : « Pourcentage de la population en chômage par rapport à la population active pendant la semaine (du dimanche au samedi) ayant précédé le jour du recensement (le 16 mai 2006) » **dictionnaire du recensement de 2006 de Statistique Canada.**

**Taux de couverture** : Le taux de couverture traduit la part des emplois occupés par des résidents du territoire de CLE.

**Taux d'emploi** : « Pourcentage de la population occupée au cours de la semaine (du dimanche au samedi) ayant précédé le jour du recensement (le 16 mai 2006), par rapport au pourcentage de la population âgée de 15 ans et plus » **dictionnaire du recensement de 2006 de Statistique Canada.**

**Travailleur autonome** : Personne qui a travaillé surtout à son compte, avec ou sans aide rémunérée dans une entreprise, une ferme ou à exercer une profession, seule ou avec des associés, au cours de la semaine (du dimanche au samedi) ayant précédé le recensement (le 16 mai 2006) si elle avait travaillé. Si la personne n'avait pas travaillé au cours de la semaine de référence, c'est ce qui l'a occupé le plus longtemps depuis le 1<sup>er</sup> janvier 2005. Les personnes ayant occupé deux emplois ou plus cette semaine-là devaient donner des renseignements sur celui auquel elles avaient consacré le plus grand nombre d'heures. Comprend les travailleurs autonomes ayant une entreprise non constituée en société et les travailleurs autonomes ayant une entreprise constituée en société.



# Les portraits socioéconomiques des territoires des centres locaux d'emploi de l'île de Montréal

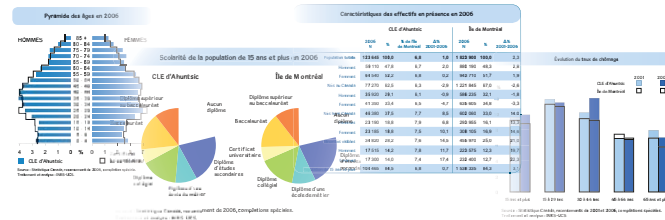

25 documents à télécharger à l'adresse suivante : [www.emploiquebec.net/montreal](http://www.emploiquebec.net/montreal)

• Synthèse pour l'île de Montréal

- Centre local d'emploi d'Ahuntsic
- Centre local d'emploi de Côte-des-Neiges
- Centre local d'emploi d'Hochelaga-Maisonneuve
  - Territoire d'Hochelaga-Maisonneuve
  - Territoire de Mercier
- Centre local d'emploi de LaSalle
  - Arrondissement de LaSalle
  - Territoire de Lachine
- Centre local d'emploi de Montréal-Nord
  - Arrondissement de Montréal-Nord
  - Territoire de Rivière-des-Prairies
- Centre local d'emploi de l'Ouest-de-l'Île
- Centre local d'emploi du Plateau-Mont-Royal
  - Territoire du Plateau-Mont-Royal
  - Territoire de Saint-Alexandre
- Centre local d'emploi de Pointe-aux-Trembles
- Centre local d'emploi de Pointe Saint-Charles
- Centre local d'emploi de Rosemont-Petite-Patrie
- Centre local d'emploi de Saint-Laurent
- Centre local d'emploi de Saint-Léonard
  - Arrondissement de Saint-Léonard
  - Territoire d'Anjou-Montréal-Est
- Centre local d'emploi de Saint-Michel
- Centre local d'emploi de Verdun