

# Portrait socioéconomique du territoire du Centre local d'emploi de Rosemont–Petite-Patrie

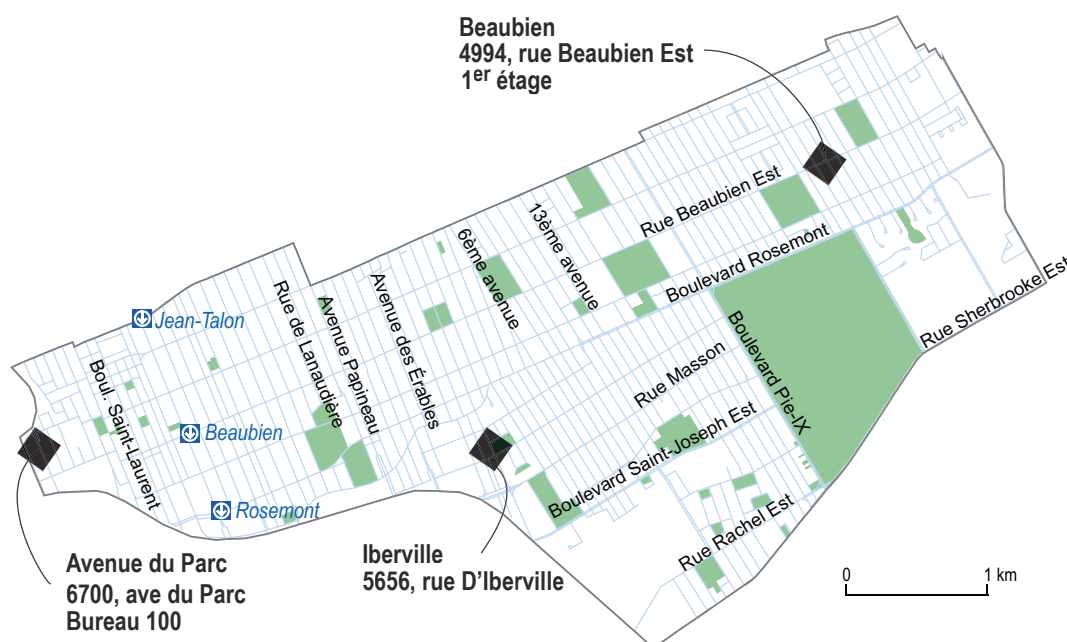

## Équipe de recherche

Philippe Apparicio, professeur  
Martin Gagnon, agent de recherche  
Edith Préfontaine, assistante de recherche  
Anne-Marie Séguin, professeure  
Paula Negron, agente de recherche  
Cindy Rojas, technicienne en arts graphiques  
Ian D'Aragon, assistant de recherche  
Olivier Gauthier, assistant de recherche

## Étude réalisée par le centre

Urbanisation Culture Société de  
l'Institut national de la recherche scientifique

Pour la Direction régionale d'Emploi-Québec  
de l'Île-de-Montréal

Daniel Lalonde, chargé de projet

Mai 2009

## INSTITUT NATIONAL DE LA RECHERCHE SCIENTIFIQUE

Centre - Urbanisation Culture Société  
385, rue Sherbrooke Est  
Montréal (Québec) H2X 1E3

Téléphone : 514 499-4000  
Télécopieur : 514 499-4065

[www.ucs.inrs.ca](http://www.ucs.inrs.ca)

## EMPLOI-QUÉBEC

Direction régionale d'Emploi-Québec de l'Île-de-Montréal  
276, rue Saint-Jacques, mezzanine  
Montréal (Québec) H2Y 1N3

Téléphone : 514 725-5221

[www.emploiquebec.net/montreal](http://www.emploiquebec.net/montreal)

### TABLES DES MATIÈRES

<b>POPULATION</b>	<b>1</b>	<b>Les prestataires de l'aide sociale : un portrait global</b>	<b>23</b>
Effectifs en présence	1	Les clientèles spécifiques de l'aide sociale	24
Structure par âge	1	Les prestataires de la solidarité sociale : un portrait global	28
Situation familiale	3	Les sans-abri	29
Scolarité	3	<b>DÉPLACEMENT DOMICILE-TRAVAIL</b>	<b>30</b>
Revenu	5	Lieu de travail des résidents	30
Connaissance des langues officielles	7	Provenance des travailleurs	31
<b>LES PERSONNES NÉES HORS CANADA ET ISSUES DES MINORITÉS VISIBLES</b>	<b>8</b>	<b>LES ENTREPRISES ET LES EMPLOIS</b>	<b>32</b>
Les personnes nées hors Canada	8	Établissements	32
Les personnes issues des minorités visibles	10	Emplois	33
<b>DÉFAVORISATION</b>	<b>13</b>	Travailleurs autonomes	33
<b>MARCHÉ DU TRAVAIL</b>	<b>14</b>	<b>LES CLIENTÈLES SPÉCIFIQUES</b>	<b>35</b>
Principaux indicateurs économiques	14	Femmes	35
Selon le lieu de naissance	16	Jeunes	35
Personnes issues des minorités visibles	18	45-64 ans	35
Type d'industrie	20	Personnes nées hors Canada	35
Profession	21	Personnes issues des minorités visibles	35
<b>LES PRESTATAIRES DE L'ASSURANCE-EMPLOI</b>	<b>22</b>	<b>LEXIQUE</b>	<b>37</b>
<b>LES PRESTATAIRES DE L'AIDE SOCIALE ET DE LA SOLIDARITÉ SOCIALE</b>	<b>22</b>		
Une vue d'ensemble des prestataires de l'aide sociale et de la solidarité sociale	22		

ISBN 978-2-89575-178-6

Dépôt légal :

Bibliothèque et Archives nationales du Québec, 2009  
Bibliothèque et Archives Canada

## POPULATION

Les données du recensement présentées ici proviennent de l'échantillon (20%); elles ne correspondent donc pas exactement aux données intégrales. De plus, elles sont arrondies, ce qui explique que la sommation des catégories peut être sensiblement différente du total indiqué ou encore que la sommation des pourcentages peut ne pas égaler 100%. En présence de petits effectifs, cela affecte grandement la précision des pourcentages et des taux de variation ( $\Delta\%$ ), il faut donc le cas échéant interpréter ces valeurs avec prudence.

Veillez par ailleurs noter que les termes spécialisés sont définis dans le lexique qui figure à la fin de ce document.

### Effectifs en présence

Le territoire du Centre local d'emploi (CLE) de Rosemont–Petite-Patrie coïncide avec le territoire de l'arrondissement Rosemont–La Petite-Patrie de la ville de Montréal. Avec 133 617 personnes (données intégrales, voir la note ci-dessus) en 2006, soit 7,2% de la population de l'île de Montréal, le territoire du CLE de Rosemont–Petite-Patrie est le 7<sup>e</sup> plus peuplé des 14 territoires de CLE de l'île. Sa population était de 131 313 en 2001; elle s'est donc accrue de 1,8% entre 2001 et 2006, un peu moins que dans l'ensemble de l'île (2,2%).

Un peu plus du cinquième des personnes sont nées hors Canada sur le territoire du CLE de Rosemont–Petite-Patrie, beaucoup moins que sur l'ensemble de l'île (21,2% contre 33% pour l'île), et 16,1% ont déclaré au recensement être issues des minorités visibles (contre 25% pour l'île). Ajoutons que les effectifs de la population issue des minorités visibles ont augmentés moins vite sur le territoire du CLE de Rosemont–Petite-Patrie que sur l'île depuis 2001 (16,4% contre 21% pour l'île), en particulier chez les femmes (17,1% contre 22,3% sur l'île).

### Structure par âge

La pyramide des âges du territoire du CLE de Rosemont–Petite-Patrie s'apparente à celle de l'île de Montréal à une différence près, elle présente un disque (une surabondance localisée) à la hauteur des jeunes adultes. Les cohortes de 20 à 34 ans chez les femmes et de 25 à 39 ans chez les hommes y occupent en effet une place bien plus importante que sur l'île. Les 25 à 34 ans sont d'ailleurs, avec les cinquantenaires, les cohortes qui ont crû le plus entre 2001 et 2006. En contrepartie, les enfants et adolescents (0 à 19 ans) sont proportionnellement bien moins nombreux sur le territoire du CLE de Rosemont–Petite-Patrie que dans l'ensemble de l'île. Une telle pyramide laisse entrevoir que le territoire du CLE de Rosemont–Petite-Patrie attire beaucoup de jeunes nés hors du territoire du CLE dans la première phase de leur cycle de vie d'adulte, et que la présence des familles avec enfants y est moins marquée que sur l'île.

#### Caractéristiques des effectifs en présence en 2006

	CLE de Rosemont–Petite-Patrie				Île de Montréal		
	2006 N	%	% de l'île de Montréal	$\Delta\%$ 2001-2006	2006 N	%	$\Delta\%$ 2001-2006
<b>Population totale</b>	<b>131 430</b>	<b>100,0</b>	<b>7,2</b>	<b>1,9</b>	<b>1 823 900</b>	<b>100,0</b>	<b>2,3</b>
Hommes	62 540	47,6	7,1	3,0	880 190	48,3	2,8
Femmes	68 885	52,4	7,3	0,9	943 710	51,7	1,9
<b>Nés au Canada</b>	<b>103 525</b>	<b>78,8</b>	<b>8,5</b>	<b>-1,0</b>	<b>1 221 845</b>	<b>67,0</b>	<b>-2,6</b>
Hommes	48 290	36,7	8,2	-0,1	586 235	32,1	-1,8
Femmes	55 235	42,0	8,7	-1,7	635 605	34,8	-3,3
<b>Nés hors Canada</b>	<b>27 900</b>	<b>21,2</b>	<b>4,6</b>	<b>14,1</b>	<b>602 060</b>	<b>33,0</b>	<b>14,0</b>
Hommes	14 250	10,8	4,8	14,8	293 955	16,1	13,3
Femmes	13 645	10,4	4,4	13,4	308 105	16,9	14,6
<b>Minorités visibles</b>	<b>21 115</b>	<b>16,1</b>	<b>4,6</b>	<b>16,4</b>	<b>455 970</b>	<b>25,0</b>	<b>21,0</b>
Hommes	10 655	8,1	4,8	15,7	223 575	12,3	19,7
Femmes	10 455	8,0	4,5	17,1	232 400	12,7	22,3
<b>Population de 15 ans et plus</b>	<b>114 850</b>	<b>87,4</b>	<b>7,5</b>	<b>2,4</b>	<b>1 538 335</b>	<b>84,3</b>	<b>3,1</b>
Hommes	54 170	41,2	7,4	4,2	734 415	40,3	3,7
Femmes	60 675	46,2	7,5	0,9	803 920	44,1	2,5

Source : Statistique Canada, recensements de 2001 et 2006, compilations spéciales. Traitement et analyse : INRS-UCS.

#### Pyramide des âges en 2006

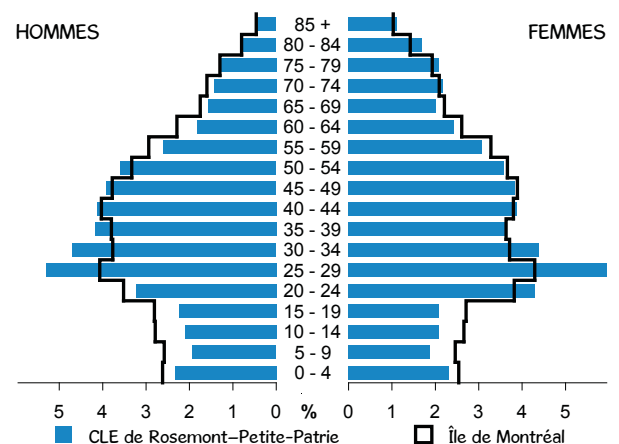

Source : Statistique Canada, recensement de 2006, compilation spéciale. Traitement et analyse : INRS-UCS.

### Évolution de la population par âge

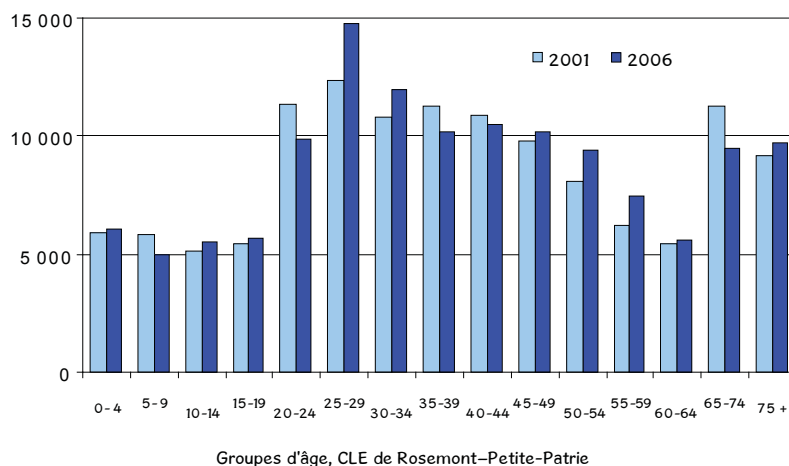

Source : Statistique Canada, recensements de 2001 et 2006, compilations spéciales.  
Traitement et analyse : INRS-UCS.

En ce qui concerne plus précisément la population de 15 ans et plus, on remarque qu'avec plus d'une personne sur quatre ayant moins de 30 ans, la plus jeune des cohortes occupe une place importante sur le territoire du CLE de Rosemont–Petite–Patrie (26,4% contre 25,2% pour l'île). Avec une baisse des effectifs moins marquée (-0,9% contre -3,8% sur l'île), la cohorte des 30 à 44 ans est aussi, proportionnellement, plus importante sur le territoire du CLE de Rosemont–Petite–Patrie que sur l'île de Montréal (28,4% contre 27%).

Le groupe des 25 à 29 ans se distingue nettement avec une augmentation des effectifs deux fois plus forte que la moyenne de l'île depuis 2001 (19,4% contre 9,3%). Ils représentent ainsi en 2006 une part bien supérieure de la population en comparaison à l'ensemble de l'île (12,9% contre 9,9%). Allié avec la baisse de 6,2% des personnes de 65 ans et plus (hausse de 4,1% sur l'île), cela fait du territoire du CLE de Rosemont–Petite–Patrie un milieu plus jeune que la moyenne de l'île de Montréal.

### Population de 15 ans et plus selon l'âge en 2006

	CLE de Rosemont–Petite–Patrie				Île de Montréal		
	N	%	% de l'île	Δ% 2001-2006	N	%	Δ% 2001-2006
<b>Population de 15 ans et plus</b>	114 845	100,0	7,5	2,4	1 538 335	100,0	3,1
15-29 ans	30 350	26,4	7,8	3,9	386 945	25,2	2,6
15-17 ans	3 390	3,0	5,7	-	59 860	3,9	-
18-24 ans	12 160	10,6	7,0	-	174 600	11,3	-
25-29 ans	14 800	12,9	9,7	19,4	152 490	9,9	9,3
30-44 ans	32 665	28,4	7,9	-0,9	414 865	27,0	-3,8
45-64 ans	32 655	28,4	6,9	10,6	469 975	30,6	9,9
45-54 ans	19 610	17,1	7,3	9,5	267 320	17,4	6,1
55-64 ans	13 050	11,4	6,4	12,4	202 655	13,2	15,4
65 ans et plus	19 175	16,7	7,2	-6,2	266 545	17,3	4,1
<b>Hommes de 15 ans et plus</b>	54 170	47,2	7,4	4,2	734 415	47,7	3,7
15-29 ans	14 175	12,3	7,5	2,1	189 820	12,3	1,6
15-17 ans	1 740	1,5	5,7	-	30 660	2,0	-
18-24 ans	5 450	4,7	6,4	-	84 840	5,5	-
25-29 ans	6 980	6,1	9,4	15,1	74 320	4,8	7,8
30-44 ans	17 090	14,9	8,1	1,8	211 560	13,8	-2,7
45-64 ans	15 685	13,7	7,0	12,2	224 955	14,6	11,8
45-54 ans	9 855	8,6	7,6	13,6	129 580	8,4	7,8
55-64 ans	5 825	5,1	6,1	9,8	95 380	6,2	17,6
65 ans et plus	7 225	6,3	6,7	-1,6	108 080	7,0	5,7
<b>Femmes de 15 ans et plus</b>	60 670	52,8	7,5	0,9	803 920	52,3	2,5
15-29 ans	16 175	14,1	8,2	5,5	197 130	12,8	3,6
15-17 ans	1 645	1,4	5,6	-	29 200	1,9	-
18-24 ans	6 710	5,8	7,5	-	89 760	5,8	-
25-29 ans	7 815	6,8	10,0	23,5	78 165	5,1	10,7
30-44 ans	15 580	13,6	7,7	-3,7	203 300	13,2	-4,8
45-64 ans	16 970	14,8	6,9	9,2	245 015	15,9	8,2
45-54 ans	9 750	8,5	7,1	5,6	137 745	9,0	4,5
55-64 ans	7 220	6,3	6,7	14,6	107 275	7,0	13,5
65 ans et plus	11 950	10,4	7,5	-8,7	158 465	10,3	3,0

Source : Statistique Canada, recensements de 2001 et 2006, compilations spéciales. Traitement et analyse : INRS-UCS.

- : non disponible.

## Situation familiale

La distribution par genre des familles du territoire du CLE de Rosemont-Petite-Patrie se distingue passablement de la moyenne de l'île de Montréal. La part des familles qui sont monoparentales y est certes plus élevée (23,1% contre 20,7% pour l'île), mais c'est surtout plus du quart de la population totale qui vit seule, près

d'une fois et demie la proportion sur l'île (25,4% contre 17,4%). Ajoutons que le nombre de familles monoparentales est en forte baisse depuis 2001 (-8,9% contre 1% pour l'île) et celui de familles avec conjoint est en légère croissance, comme sur l'ensemble de l'île (3,1% contre 2,1%).

Situation familiale en 2006								
	CLE de Rosemont-Petite-Patrie				Île de Montréal			
	2006	% des familles		Δ%	2006	% des familles		Δ%
	N	%	monoparentales	2001-2006	N	%	monoparentales	2001-2006
<b>Total des familles</b>	<b>32 045</b>	<b>100,0</b>		<b>0,1</b>	<b>475 385</b>	<b>100,0</b>		<b>1,9</b>
Familles avec conjoint	24 630	76,9		3,1	377 145	79,3		2,1
Familles monoparentales	7 410	23,1	100,0	-8,9	98 235	20,7	100,0	1,0
Parent de sexe féminin	5 970	18,6	80,6	-11,4	81 430	17,1	82,9	-0,3
Parent de sexe masculin	1 440	4,5	19,4	3,2	16 805	3,5	17,1	7,5
Personnes vivant seules	33 445	25,4*		3,9	317 350	17,4*		4,6

Source : Statistique Canada, recensements de 2001 et 2006, compilations spéciales. Traitement et analyse : INRS-UCS.

\*En % de la population totale.

## Scolarité

La population de 15 ans et plus du territoire du CLE de Rosemont-Petite-Patrie affiche des niveaux de scolarité très similaires à ceux de l'ensemble de l'île. Elle est notamment composée d'une proportion semblable de diplômés universitaires (5,9% contre 6% pour l'île ayant obtenu un certificat; 16,5% contre 15,4% ayant un baccalauréat; et finalement, 9,1% contre 10,4% ayant un diplôme supérieur au baccalauréat). Le même constat s'applique quant à la part de la population qui ne possède aucun diplôme (21,6% contre 21,5% sur l'île).

Les différences de scolarité selon le sexe et l'âge sont également relativement semblables sur le territoire du CLE de Rosemont-Petite-Patrie et sur l'île de Montréal. La population de 30 à 44 ans est plus scolarisée que celle âgée de 45 à 64 ans ou de 65 ans et plus, avec notamment de plus fortes proportions de diplômés universitaires.

Sur le territoire du CLE de Rosemont-Petite-Patrie, les femmes affichent un niveau de scolarisation comparable à celui des hommes. En effet, les femmes sont un peu plus fréquemment sans diplôme (22,6% contre 20,6%), mais elles possèdent aussi un peu plus souvent une formation universitaire (32,4% contre 30,4% pour les hommes). Plus précisément, les femmes de 65 ans et plus sont les moins scolarisées, tandis que les plus jeunes (25 à 29 ans) détiennent le plus fréquemment un diplôme universitaire. En guise d'illustration, ce sont respectivement 33,8% et 13,2% des femmes de 25 à 29 ans qui détiennent un baccalauréat ou un diplôme supérieur contre 25,9% et 9,4% pour les hommes du même groupe d'âge.

### Scolarité de la population de 15 ans et plus en 2006

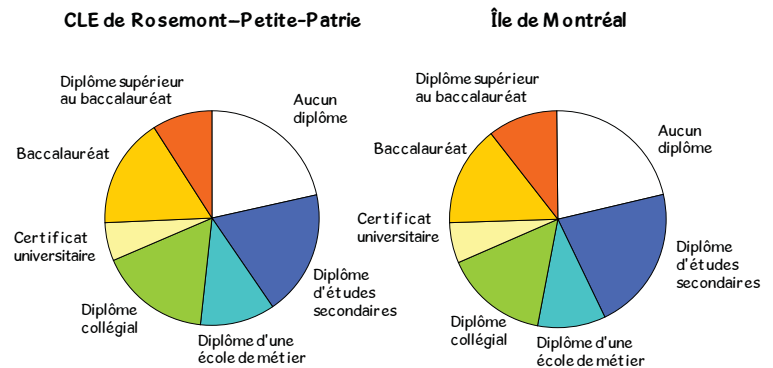

### Scolarité des 15 à 64 ans selon le sexe et l'âge en 2006

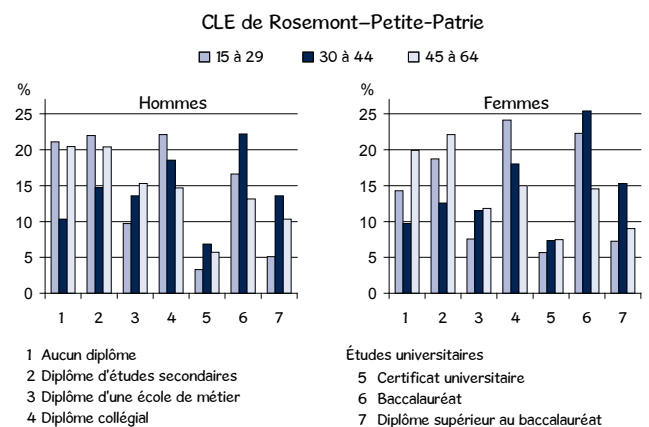

Scolarité de la population selon le sexe et l'âge en 2006

	Total	Aucun diplôme	Diplôme d'études secondaires	Diplôme d'une école de métier	Diplôme collégial	Certificat universitaire	Baccalauréat	Diplôme supérieur au baccalauréat
<b>CLE de Rosemont-Petite-Patrie</b>								
Population de 15 ans et plus	114 850	21,6	18,9	11,2	16,8	5,9	16,5	9,1
15-29 ans	30 350	17,5	20,2	8,6	23,2	4,6	19,6	6,3
15-17 ans	3 390	78,6	18,7	0,7	1,8	0,0	0,0	0,0
18-24 ans	12 160	15,0	29,2	7,9	29,7	3,9	12,4	1,8
25-29 ans	14 795	5,5	13,2	10,9	22,7	6,1	30,1	11,4
30-44 ans	32 670	10,1	13,7	12,6	18,3	7,1	23,7	14,4
45-64 ans	32 655	20,2	21,3	13,5	14,9	6,6	13,9	9,7
45-54 ans	19 605	17,8	19,9	14,2	16,6	6,4	15,4	9,8
55-64 ans	13 050	23,8	23,4	12,4	12,3	7,0	11,6	9,4
65 ans et plus	19 175	50,4	21,4	8,8	7,5	4,9	3,5	3,5
<b>Hommes de 15 ans et plus</b>								
15-29 ans	14 175	21,1	22,0	9,7	22,1	3,3	16,6	5,1
15-17 ans	1 740	81,9	17,0	0,0	1,1	0,0	0,0	0,0
18-24 ans	5 450	19,7	32,0	8,0	26,5	2,4	10,0	1,4
25-29 ans	6 980	7,2	15,5	13,5	23,9	4,8	25,9	9,4
30-44 ans	17 090	10,3	14,7	13,6	18,6	6,9	22,2	13,6
45-64 ans	15 680	20,4	20,4	15,3	14,7	5,7	13,2	10,3
45-54 ans	9 855	18,9	19,3	16,0	16,9	5,4	13,9	9,6
55-64 ans	5 825	23,1	22,1	14,1	10,9	6,3	11,9	11,5
65 ans et plus	7 230	43,9	19,6	14,5	7,2	4,1	4,8	5,9
<b>Femmes de 15 ans et plus</b>								
15-29 ans	16 175	14,3	18,7	7,6	24,1	5,7	22,3	7,3
15-17 ans	1 645	75,7	20,7	1,5	2,7	0,0	0,0	0,0
18-24 ans	6 710	11,2	26,9	8,0	32,3	5,1	14,4	2,1
25-29 ans	7 815	4,1	11,3	8,6	21,7	7,4	33,8	13,2
30-44 ans	15 575	9,7	12,6	11,5	18,0	7,4	25,4	15,3
45-64 ans	16 975	19,9	22,1	11,8	15,0	7,5	14,6	9,0
45-54 ans	9 750	16,7	20,5	12,4	16,2	7,3	16,9	9,9
55-64 ans	7 220	24,3	24,4	11,1	13,4	7,7	11,4	7,8
65 ans et plus	11 950	54,4	22,5	5,3	7,7	5,3	2,7	2,1
<b>Île de Montréal</b>								
Population de 15 ans et plus	1 538 335	21,5	21,3	10,1	15,3	6,0	15,4	10,4
15-29 ans	386 950	21,4	24,9	7,6	20,1	4,5	15,5	5,9
15-17 ans	59 860	75,8	21,3	0,9	2,0	0,0	0,0	0,0
18-24 ans	174 600	14,1	33,7	7,3	26,7	4,6	11,5	2,1
25-29 ans	152 485	8,4	16,3	10,6	19,6	6,2	26,3	12,6
30-44 ans	414 865	10,3	16,2	11,4	17,2	6,9	22,5	15,3
45-64 ans	469 975	18,7	22,6	11,9	13,7	6,7	14,3	12,0
45-54 ans	267 320	15,7	22,3	12,3	15,4	6,6	15,9	11,9
55-64 ans	202 655	22,6	23,0	11,5	11,5	6,9	12,2	12,1
65 ans et plus	266 550	43,8	21,8	8,4	8,1	5,4	6,0	6,6
<b>Hommes de 15 ans et plus</b>								
15-29 ans	734 415	20,3	20,7	11,9	14,6	5,4	15,3	11,7
15-17 ans	189 820	23,9	26,3	8,4	19,0	4,1	13,1	5,3
15-17 ans	30 660	77,4	19,8	0,9	1,9	0,0	0,0	0,0
18-24 ans	84 835	17,3	35,4	7,9	24,4	4,0	9,1	1,9
25-29 ans	74 315	9,5	18,6	12,1	19,8	5,8	23,0	11,3
30-44 ans	211 560	10,9	16,5	12,3	16,5	6,4	21,5	15,9
45-64 ans	224 955	17,6	21,1	13,9	12,5	5,9	14,9	13,9
45-54 ans	129 580	15,7	20,9	13,7	14,5	5,8	16,3	13,1
55-64 ans	95 380	20,2	21,4	14,2	9,9	6,1	13,1	15,0
65 ans et plus	108 080	38,2	18,5	12,9	7,6	5,0	7,7	10,2
<b>Femmes de 15 ans et plus</b>								
15-29 ans	803 920	22,5	21,9	8,5	15,9	6,5	15,5	9,3
15-17 ans	197 130	19,0	23,6	6,8	21,1	5,0	17,9	6,5
15-17 ans	29 200	74,0	23,0	1,0	2,0	0,0	0,0	0,0
18-24 ans	89 765	11,2	32,2	6,6	28,8	5,2	13,7	2,3
25-29 ans	78 170	7,5	14,1	9,2	19,4	6,6	29,4	13,8
30-44 ans	203 305	9,7	16,0	10,5	18,0	7,5	23,6	14,8
45-64 ans	245 020	19,6	24,0	10,1	14,8	7,4	13,8	10,3
45-54 ans	137 740	15,6	23,6	10,9	16,2	7,3	15,6	10,8
55-64 ans	107 275	24,7	24,5	9,1	12,9	7,7	11,5	9,6
65 ans et plus	158 465	47,6	24,0	5,3	8,5	5,6	4,8	4,1

Source : Statistique Canada, recensement de 2006, compilations spéciales. Traitement et analyse : INRS-UCS.

## Revenu

La part de la population de 15 ans et plus qui jouit d'un revenu est légèrement supérieure sur le territoire du CLE de Rosemont-Petite-Patrie que sur l'ensemble de l'île de Montréal (96,4% contre 95%) et, comme pour l'île, les femmes sont plus nombreuses que les hommes à toucher un revenu (58 270 contre 52 495). Le revenu moyen est plus bas que sur l'île (28 826 \$ contre 32 946 \$) mais, en revanche, le revenu médian est légèrement plus élevé (22 632 \$ contre 22 212 \$) ce qui laisse supposer qu'on retrouve proportionnellement moins de personnes jouissant de hauts revenus sur le territoire du CLE de Rosemont-Petite-

Patrie que sur l'ensemble de l'île de Montréal. L'écart entre les revenus moyens est plus marqué chez les hommes que chez les femmes, ceux-ci disposant en moyenne de 7 000 \$ de moins sur le territoire du CLE de Rosemont-Petite-Patrie que sur l'île (31 935 \$ contre 38 987 \$) alors que l'écart chez les femmes n'est que d'un peu plus de 1 000 \$ (26 026 \$ contre 27 387 \$). Enfin, on observe aussi que la hausse du revenu médian des femmes depuis 2000 est plus proche de celle des hommes sur le territoire du CLE de Rosemont-Petite-Patrie (respectivement 13,2% et 19,8%) que sur l'ensemble de l'île de Montréal (6,7% contre 15,6%).

### Revenu total de la population de 15 ans et plus

		Total			Hommes			Femmes					
		2000	2005	Δ%	2000	2005	Δ%	2000	2005	Δ%			
		N	N	% 2000-2005	N	N	% 2000-2005	N	N	% 2000-2005			
<b>CLE de Rosemont-Petite-Patrie</b>	<b>Total</b>	<b>112 145</b>	<b>114 845</b>	<b>100,0</b>	<b>2,4</b>	<b>51 995</b>	<b>54 170</b>	<b>100,0</b>	<b>4,2</b>	<b>60 150</b>	<b>60 670</b>	<b>100,0</b>	<b>0,9</b>
	Sans revenu	3 880	4 075	3,5	5,0	1 560	1 675	3,1	7,4	2 320	2 405	4,0	3,7
	Avec un revenu	108 265	110 765	96,4	2,3	50 435	52 495	96,9	4,1	57 830	58 270	96,0	0,8
	Revenu total moyen	-	28 826	-	-	27 428	31 935	-	16,4	21 411	26 026	-	21,6
	Revenu total médian	-	22 632	-	-	22 536	25 503	-	13,2	16 919	20 268	-	19,8
<b>Île de Montréal</b>	<b>Total</b>	<b>1 491 910</b>	<b>1 538 335</b>	<b>100,0</b>	<b>3,1</b>	<b>707 915</b>	<b>734 415</b>	<b>100,0</b>	<b>3,7</b>	<b>784 000</b>	<b>803 920</b>	<b>100,0</b>	<b>2,5</b>
	Sans revenu	77 535	77 305	5,0	-0,3	29 920	34 260	4,7	14,5	47 615	43 050	5,4	-9,6
	Avec un revenu	1 414 375	1 461 030	95,0	3,3	677 990	700 155	95,3	3,3	736 385	760 875	94,6	3,3
	Revenu total moyen	-	32 946	-	-	33 920	38 987	-	14,9	23 045	27 387	-	18,8
	Revenu total médian	-	22 212	-	-	24 068	25 669	-	6,7	17 006	19 664	-	15,6

Source : Statistique Canada, recensements de 2001 et 2006, compilations spéciales. Traitement et analyse : INRS-UCS.  
Le revenu déclaré est celui de l'année précédant le recensement.  
- : non disponible.

Tant chez les hommes que chez les femmes de 15 ans et plus, les personnes de 45 à 54 ans jouissent du revenu moyen le plus élevé (respectivement 38 872 \$ et 34 199 \$). Tous les groupes d'âge du territoire du CLE de Rosemont-Petite-Patrie affichent des revenus moyens inférieurs à ceux que l'on observe sur l'ensemble sur l'île, à l'exception des jeunes de 15 à 24 ans (12 525 \$ contre 11 168 \$) et de 25 à 29 ans (26 609 \$ contre 24 799 \$). Par contre, les revenus médians sont généralement à peine plus bas que ceux de l'île et ils sont même supérieurs pour la moitié des groupes d'âge.

Il est par ailleurs intéressant de remarquer que l'inégalité des revenus entre les hommes et les femmes se réduit à mesure que la tranche d'âge rajeunit. En effet, si le revenu médian des femmes de 65 ans et plus équivaut à 74% de celui des hommes, il atteint 98% pour les femmes de 30 à 44 ans; il dépasse même celui des hommes pour les moins de 25 ans (9 916 \$ contre 9 720 \$). On note toutefois une exception pour les 25 à 29 ans chez qui le revenu médian des femmes atteint uniquement 89% de celui des hommes.

Soulignons d'autre part que le revenu médian des personnes nées hors Canada est inférieur à celui des personnes nées au Canada (17 606 \$ contre 24 869 \$), l'écart étant sensiblement le même que sur l'ensemble de l'île (18 183 \$ contre 25 561 \$). De plus, si le revenu médian des personnes nées hors Canada est plus bas sur le territoire du CLE de Rosemont-Petite-Patrie que sur l'île (17 606 \$ contre 18 183 \$), la différence est bien moindre que pour le revenu moyen (22 638 \$ contre 27 194 \$). Comme sur l'île, la situation est plus difficile pour le groupe des personnes issues des minorités visibles mais, à l'inverse des autres, le revenu médian de celles nées hors Canada surpasse nettement le revenu médian de celles nées au Canada (1 730 \$ de plus). En terminant, on remarque que la moitié des femmes du territoire du CLE de Rosemont-Petite-Patrie nées au Canada et issues des minorités visibles gagnent moins de 12 862 \$ en 2005 (contre 13 483 \$ pour l'île).

### Revenu total moyen de la population de 15 ans et plus en 2005

	CLE de Rosemont-Petite-Patrie			Île de Montréal		
	Total	Hommes	Femmes	Total	Hommes	Femmes
<b>Total</b>	<b>28 826</b>	<b>31 935</b>	<b>26 026</b>	<b>32 946</b>	<b>38 987</b>	<b>27 387</b>
<b>Groupes d'âge</b>						
15-24 ans	12 525	12 681	12 396	11 168	11 576	10 788
25-29 ans	26 609	28 254	25 132	24 799	26 013	23 626
30-44 ans	34 025	35 808	32 061	36 570	40 628	32 318
45-54 ans	36 572	38 872	34 199	43 819	51 797	36 126
55-64 ans	30 773	35 896	26 465	39 987	51 832	28 991
65 ans et plus	23 680	29 425	20 131	30 844	40 266	24 385
<b>Lieu de naissance</b>						
Nés au Canada	30 623	34 233	27 536	36 213	43 154	30 015
Nés hors Canada	22 638	24 900	20 202	27 194	31 958	22 574
<b>Minorités visibles</b>						
Nés au Canada	18 805	19 956	17 769	21 348	22 269	20 483
Nés hors Canada	19 639	21 184	17 927	21 901	24 461	19 429

Source : Statistique Canada, recensement de 2006, compilations spéciales. Traitement et analyse : INRS-UCS.  
Le revenu déclaré est celui de l'année précédant le recensement.

### Revenu total médian de la population de 15 ans et plus en 2005

	CLE de Rosemont-Petite-Patrie			Île de Montréal		
	Total	Hommes	Femmes	Total	Hommes	Femmes
<b>Total</b>	<b>22 632</b>	<b>25 503</b>	<b>20 268</b>	<b>22 212</b>	<b>25 669</b>	<b>19 664</b>
<b>Groupes d'âge</b>						
15-24 ans	9 813	9 720	9 916	8 537	8 690	8 417
25-29 ans	23 772	25 600	22 593	21 828	22 842	20 880
30-44 ans	29 549	29 880	29 264	28 133	30 026	26 154
45-54 ans	31 226	32 170	30 364	31 348	34 444	29 049
55-64 ans	24 857	28 714	21 888	26 698	32 182	21 577
65 ans et plus	18 123	22 374	16 485	19 373	24 921	17 199
<b>Lieu de naissance</b>						
Nés au Canada	24 869	28 070	22 008	25 561	29 223	22 494
Nés hors Canada	17 606	19 094	16 601	18 183	20 726	16 400
<b>Minorités visibles</b>						
Nés au Canada	13 551	15 188	12 862	13 484	13 485	13 483
Nés hors Canada	15 281	16 182	14 349	15 947	17 199	15 050

Source : Statistique Canada, recensement de 2006, compilations spéciales. Traitement et analyse : INRS-UCS.  
Le revenu déclaré est celui de l'année précédant le recensement.

La distribution des revenus du territoire du CLE de Rosemont-Petite-Patrie ressemble à plusieurs égards à celle de l'ensemble de l'île de Montréal. On y remarque une part plus faible de personnes avec des revenus de plus de 89 999 \$, principalement chez les hommes, proportion compensée par un nombre plus élevé d'hommes et de femmes avec des revenus entre 30 000 \$ et 49 999 \$. Les parts pour les autres tranches de revenu sont similaires sur le territoire du CLE de Rosemont-Petite-Patrie et pour l'ensemble de l'île de Montréal.

Comme sur l'île de Montréal, il y a plus de femmes que d'hommes sous le seuil de faible revenu sur le territoire du CLE de Rosemont-Petite-Patrie (respectivement 19 585 et 15 530). C'est dans la tranche d'âge de 30 à 44 ans que l'on retrouve la plus grande part de la population sous le seuil de faible revenu (25,1% contre 27,6% pour

l'île). Chez les femmes, il y en a par contre un peu plus dans la tranche de 65 ans et plus, plus du double que chez les hommes (26,1% contre 12,1% pour les hommes).

Les personnes sous le seuil de faible revenu du territoire du CLE de Rosemont-Petite-Patrie sont plus souvent nées au Canada que pour l'ensemble de l'île de Montréal (69,8% contre 52,1%), et ce, en particulier chez les femmes (73% contre 54% sur l'île). De plus, la proportion de la population sous le seuil de faible revenu n'appartenant pas aux minorités visibles est significativement plus importante sur le territoire du CLE de Rosemont-Petite-Patrie que sur l'ensemble de l'île de Montréal (78,3% contre 65,4%).

### Répartition des revenus en 2005

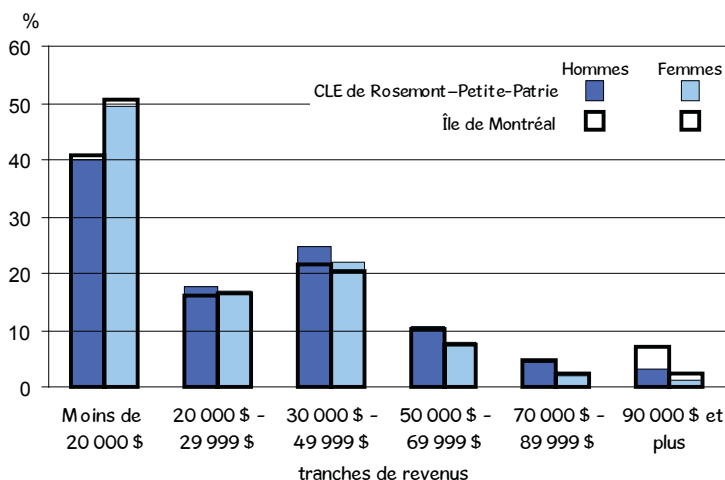

Source : Statistique Canada, recensement de 2006, compilations spéciales.  
Traitement et analyse : INRS-UCS.

### Population sous le seuil de faible revenu en 2005

	CLE de Rosemont-Petite-Patrie						Île de Montréal					
	Total		Hommes		Femmes		Total		Hommes		Femmes	
	N	%	N	%	N	%	N	%	N	%	N	%
<b>Total</b>	<b>35 120</b>	<b>100,0</b>	<b>15 530</b>	<b>100,0</b>	<b>19 585</b>	<b>100,0</b>	<b>428 110</b>	<b>100,0</b>	<b>193 190</b>	<b>100,0</b>	<b>234 920</b>	<b>100,0</b>
<b>Groupes d'âge</b>												
15-24 ans	6 340	18,1	2 925	18,8	3 405	17,4	82 715	19,3	39 450	20,4	43 260	18,4
25-29 ans	4 290	12,2	1 935	12,5	2 355	12,0	46 405	10,8	21 860	11,3	24 545	10,4
30-44 ans	8 805	25,1	4 600	29,6	4 205	21,5	118 275	27,6	59 240	30,7	59 030	25,1
45-54 ans	4 715	13,4	2 460	15,8	2 255	11,5	59 090	13,8	29 665	15,4	29 425	12,5
55-64 ans	3 975	11,3	1 725	11,1	2 250	11,5	47 485	11,1	21 285	11,0	26 195	11,2
65 ans et plus	6 990	19,9	1 875	12,1	5 110	26,1	74 140	17,3	21 685	11,2	52 455	22,3
<b>Lieu de naissance</b>												
Nés au Canada	24 530	69,8	10 230	65,9	14 300	73,0	223 110	52,1	96 320	49,9	126 790	54,0
Nés hors Canada	10 590	30,2	5 305	34,2	5 285	27,0	205 000	47,9	96 875	50,1	108 125	46,0
<b>Minorités visibles</b>												
Nés au Canada	995	2,8	495	3,2	500	2,6	15 815	3,7	7 565	3,9	8 245	3,5
Nés hors Canada	6 615	18,8	3 340	21,5	3 280	16,7	132 225	30,9	63 205	32,7	69 015	29,4
<b>Non-appartenance aux minorités visibles</b>	<b>27 510</b>	<b>78,3</b>	<b>11 695</b>	<b>75,3</b>	<b>15 805</b>	<b>80,7</b>	<b>280 070</b>	<b>65,4</b>	<b>122 420</b>	<b>63,4</b>	<b>157 660</b>	<b>67,1</b>

Source : Statistique Canada, recensement de 2006, compilations spéciales. Traitement et analyse : INRS-UCS.

Le revenu déclaré est celui de l'année précédant le recensement.

Il est conseillé d'interpréter avec prudence les taux de prévalence du faible revenu établis en fonction de petits chiffres.



En 2005, le revenu moyen des ménages du territoire du CLE de Rosemont–Petite-Patrie est bien inférieur à ce qu'il est sur l'île de Montréal (45 428 \$ contre 57 738 \$). Les 24 405 ménages qui vivent sous le seuil de faible revenu constituent 34,8% des effectifs totaux, un peu plus que les 32,3% de l'île. Le revenu médian des ménages sur le territoire du CLE de Rosemont–Petite-Patrie est aussi plus bas que sur l'ensemble de l'île de Montréal, mais l'écart est plus restreint (35 666 \$ contre 40 179 \$). Cela laisse entendre qu'il y a une plus grande homogénéité des revenus sur le territoire du CLE de Rosemont–Petite-Patrie que sur l'ensemble de l'île.

Sur l'île de Montréal, hormis les ménages multifamiliaux, ce sont les couples avec enfants qui affichent le revenu médian le plus élevé (69 522 \$), un peu plus que sur le territoire du CLE de Rosemont–Petite-Patrie (65 936 \$). Cela dit, le groupe qui affiche la plus faible prévalence de faible revenu est, comme pour l'ensemble de l'île, celui des couples sans enfants (15% contre 15,1%). Toutefois, si les couples et les ménages non familiaux de plus d'une personne du territoire du CLE de Rosemont–Petite-Patrie sont moins fréquemment sous le seuil de faible revenu que ceux de l'ensemble de l'île de Montréal, ce n'est pas le cas pour les ménages multifamiliaux, les familles monoparentales et les personnes seules qui affichent tous des taux plus importants que sur l'île.

Revenu total des ménages en 2005										
	CLE de Rosemont–Petite-Patrie					Île de Montréal				
	Total	Revenu moyen	Revenu médian	Sous le seuil de faible revenu		Total	Revenu moyen	Revenu médian	Sous le seuil de faible revenu	
				N	%				N	%
<b>Tous les ménages</b>	<b>70 060</b>	<b>45 428</b>	<b>35 666</b>	<b>24 405</b>	<b>34,8</b>	<b>831 555</b>	<b>57 738</b>	<b>40 179</b>	<b>268 905</b>	<b>32,3</b>
Couples avec enfants	10 420	76 035	65 936	2 045	19,6	195 210	91 668	69 522	41 035	21,0
Couples sans enfants	13 795	62 569	52 920	2 065	15,0	171 760	73 416	54 292	25 995	15,1
Familles monoparentales	7 095	42 216	35 188	2 775	39,1	92 665	46 568	37 401	35 985	38,8
Ménages multifamiliaux	360	86 534	86 088	85	23,6	7 705	87 303	76 102	1 365	17,7
Ménages non familiaux, 1 personne	33 445	28 604	23 212	15 270	45,7	317 350	32 526	23 780	141 115	44,5
Ménages non familiaux, 2 personnes ou plus	4 945	48 536	44 811	2 165	43,8	46 855	46 884	39 205	23 405	50,0

Source : Statistique Canada, recensement de 2006, compilations spéciales. Traitement et analyse : INRS-UCS.  
Le revenu déclaré est celui de l'année précédant le recensement.  
Il est conseillé d'interpréter avec prudence les taux de prévalence du faible revenu établis en fonction de petits chiffres.

## Connaissance des langues officielles

En 2006, plus de la moitié de la population du territoire du CLE de Rosemont–Petite-Patrie déclare connaître le français et l'anglais, un peu moins que sur l'île (50,6% contre 56%) et en légère baisse de 0,9% depuis 2001. Le nombre de personnes ne connaissant que le français, en hausse de 5,8% depuis 2001 (5,6% sur l'île), est proportionnellement beaucoup plus important sur le territoire du CLE de Rosemont–Petite-Patrie que sur l'île (45,7% contre 29,9%).

En contrepartie, la part des individus ne connaissant que l'anglais est beaucoup plus faible (2,3% contre 11,5%), et celle des personnes qui ne connaissent aucune des deux langues officielles est légèrement inférieure (1,5% contre 2,6%). Finalement, la proportion de la population connaissant au moins le français est significativement plus importante sur le territoire du CLE de Rosemont–Petite-Patrie que pour l'ensemble de l'île de Montréal (96,3% contre 85,9%).

Population selon la connaissance des langues en 2006						
	CLE de Rosemont–Petite-Patrie			Île de Montréal		
	N	%	Δ% 2001-2006	N	%	Δ% 2001-2006
<b>Total</b>	<b>131 425</b>	<b>100,0</b>	<b>1,9</b>	<b>1 823 905</b>	<b>100,0</b>	<b>2,3</b>
Anglais seulement	2 965	2,3	-6,0	209 720	11,5	1,6
Français seulement	60 025	45,7	5,8	546 235	29,9	5,6
Anglais et français	66 450	50,6	-0,9	1 020 765	56,0	0,4
Ni l'anglais ni le français	1 985	1,5	-4,1	47 180	2,6	12,0

Source : Statistique Canada, recensements de 2001 et 2006, compilations spéciales. Traitement et analyse : INRS-UCS.

## LES PERSONNES NÉES HORS CANADA ET ISSUES DES MINORITÉS VISIBLES

### Les personnes nées hors Canada

Le graphique ci-dessous permet de comparer la répartition de la population de 15 ans et plus issue des deux premières générations sur les territoires du CLE et de l'île de Montréal. Sur le territoire du CLE de Rosemont-Petite-Patrie, les effectifs de la première génération (personnes nées hors Canada) sont plus du double de ceux de leurs enfants nés au Canada – la seconde génération. Ce phénomène prend des proportions similaires aux valeurs de l'ensemble de l'île de Montréal où, en 2006, 71,8% des personnes sont de première génération contre 72,3% sur le territoire du CLE de Rosemont-Petite-Patrie.

À partir des deux tableaux suivants, il est possible de comparer la situation des populations de 15 ans et plus nées au Canada et hors Canada. Alors que les effectifs des personnes de 15 ans et plus nées au Canada ont diminué de 0,6% entre 2001 et 2006, ceux des personnes nées hors Canada sont en hausse de 14,3%.

Autre distinction notable, les personnes de 30 à 44 ans du territoire du CLE de Rosemont-Petite-Patrie nées hors Canada forment le principal groupe d'âge (38,3% contre 31,8% pour l'île); ce groupe affiche d'ailleurs la croissance la plus élevée (26,5% contre 17,5% pour l'île). Chez les personnes nées au Canada, c'est le groupe des 45 à 64 ans qui a la plus grande part des effectifs (29% contre 30,4% pour l'île).

Population de 15 ans et plus selon le statut des générations

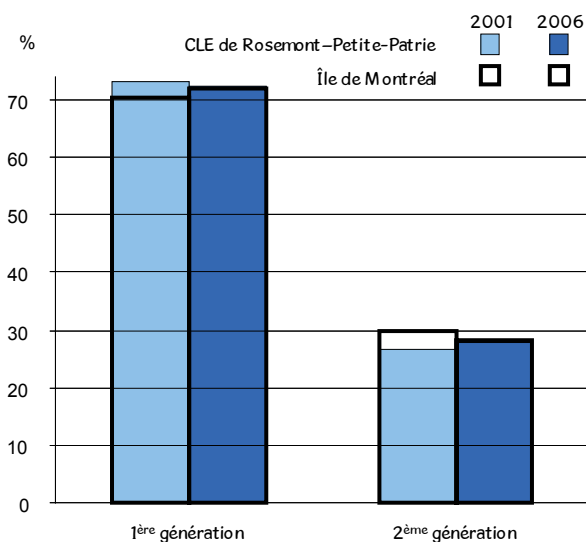

Source : Statistique Canada, recensements de 2001 et 2006, compilations spéciales.  
Traitement et analyse : INRS-UCS.

Par ailleurs, soulignons que les personnes nées au Canada et hors Canada résidant sur le territoire du CLE de Rosemont-Petite-Patrie ont des niveaux de scolarité similaire à celles de l'ensemble de l'île de Montréal (pour les personnes nées au Canada, 30,9% possèdent une formation universitaire contre 29,6% sur l'île; pour les personnes nées hors Canada, 33,8% contre 35,7% sur l'île). De même, les parts des personnes sans diplôme sur le territoire du CLE de Rosemont-Petite-Patrie sont semblables à celles de l'île (respectivement 20,6% contre 20,3% pour les personnes nées au Canada et 25,2% contre 23,5% pour celles nées hors Canada).

En comparant les profils des lieux de naissance du territoire du CLE de Rosemont-Petite-Patrie et de l'ensemble de l'île, on constate plusieurs ressemblances. Dans les deux cas, l'Europe prédomine (respectivement 36,4% contre 33,6% sur l'île), suivie de l'Asie, mais d'une proportion moindre pour le territoire de CLE (18% contre 29,9% sur l'île). Malgré la croissance prononcée des effectifs provenant d'Afrique entre 2001 et 2006 (une hausse de 47,2% contre 37,2% pour l'île), la part de l'Afrique y est à peine plus élevée que pour l'ensemble de l'île de Montréal (16,9% contre 15% sur l'île). En terminant, les personnes de 15 ans et plus nées en Asie occidentale et centrale et du Moyen-Orient sont peu présentes sur le territoire du CLE de Rosemont-Petite-Patrie (3,5% contre 9,5% pour l'île), et ce, malgré la hausse impressionnante des effectifs de 2001 à 2006 (59%).

Personnes de 15 ans et plus nées au Canada en 2006

	CLE de Rosemont-Petite-Patrie			Île de Montréal		
	N	%	Δ% 2001-2006	N	%	Δ% 2001-2006
<b>Total</b>	<b>88 605</b>	<b>100,0</b>	<b>-0,6</b>	<b>976 005</b>	<b>100,0</b>	<b>-2,2</b>
Femmes	47 915	54,1	-2,0	515 545	52,8	-3,2
Hommes	40 690	45,9	1,0	460 455	47,2	-1,2
<b>Groupes d'âge</b>						
15-29 ans	25 260	28,5	4,1	278 990	28,6	-0,6
15-17 ans	2 890	3,3	-	47 100	4,8	-
18-24 ans	10 260	11,6	-	127 150	13,0	-
25-29 ans	12 115	13,7	21,3	104 745	10,7	6,2
30-44 ans	22 610	25,5	-9,6	235 990	24,2	-15,4
45-64 ans	25 705	29,0	10,5	297 175	30,4	9,6
45-54 ans	15 535	17,5	11,4	173 720	17,8	6,5
55-64 ans	10 165	11,5	9,1	123 455	12,6	14,2
65 ans et plus	15 025	17,0	-9,8	163 845	16,8	-2,4
<b>Scolarité</b>						
Aucun diplôme	18 255	20,6	-	197 750	20,3	-
Diplôme d'études secondaires	17 250	19,5	-	221 845	22,7	-
Diplôme d'une école de métier	9 905	11,2	-	102 085	10,5	-
Diplôme collégial	15 885	17,9	-	165 925	17,0	-
Certificat universitaire	5 190	5,9	-	53 830	5,5	-
Baccalauréat	15 160	17,1	-	151 100	15,5	-
Diplôme supérieur au baccalauréat	6 960	7,9	-	83 475	8,6	-

Source : Statistique Canada, recensements de 2001 et 2006, compilations spéciales. Traitement et analyse : INRS-UCS.  
- : non disponible.

Personnes de 15 ans et plus nées hors Canada en 2006						
	CLE de Rosemont–Petite-Patrie			Île de Montréal		
	N	%	Δ% 2001-2006	N	%	Δ% 2001-2006
<b>Total</b>	<b>26 240</b>	<b>100,0</b>	<b>14,3</b>	<b>562 330</b>	<b>100,0</b>	<b>14,0</b>
Femmes	12 760	48,6	13,3	288 370	51,3	14,6
Hommes	13 480	51,4	15,2	273 955	48,7	13,3
<b>Groupes d'âge</b>						
15-29 ans	5 085	19,4	2,4	107 960	19,2	11,8
15-17 ans	500	1,9	-	12 760	2,3	-
18-24 ans	1 905	7,3	-	47 450	8,4	-
25-29 ans	2 685	10,2	11,6	47 745	8,5	16,6
30-44 ans	10 055	38,3	26,5	178 870	31,8	17,5
45-64 ans	6 950	26,5	11,0	172 795	30,7	10,4
45-54 ans	4 070	15,5	2,6	93 600	16,6	5,2
55-64 ans	2 880	11,0	25,5	79 200	14,1	17,4
65 ans et plus	4 150	15,8	9,6	102 700	18,3	16,5
<b>Scolarité</b>						
Aucun diplôme	6 605	25,2	-	132 405	23,5	-
Diplôme d'études secondaires	4 440	16,9	-	106 385	18,9	-
Diplôme d'une école de métier	2 915	11,1	-	53 175	9,5	-
Diplôme collégial	3 420	13,0	-	69 330	12,3	-
Certificat universitaire	1 620	6,2	-	38 390	6,8	-
Baccalauréat	3 765	14,3	-	85 705	15,2	-
Diplôme supérieur au baccalauréat	3 485	13,3	-	76 935	13,7	-
<b>Lieu de naissance</b>						
États-Unis	340	1,3	-11,7	12 945	2,3	12,5
Amérique centrale et du Sud	4 050	15,4	15,1	48 710	8,7	25,9
Caraïbes et Bermudes	3 060	11,7	7,6	57 920	10,3	10,0
Europe	9 550	36,4	5,8	189 105	33,6	2,3
Europe occidentale et septentrionale	3 625	13,8	31,1	54 260	9,6	5,5
Europe orientale	1 935	7,4	-6,7	49 655	8,8	22,0
Europe méridionale	3 990	15,2	-4,8	85 190	15,1	-8,1
Afrique	4 445	16,9	47,2	84 410	15,0	37,2
Afrique du Nord	3 165	12,1	57,1	58 770	10,5	41,5
Afrique subsaharienne (autre Afrique)	1 280	4,9	27,4	25 640	4,6	28,2
Asie	4 715	18,0	14,7	168 345	29,9	17,4
Asie occidentale et centrale et Moyen-Orient	930	3,5	59,0	53 565	9,5	14,8
Asie orientale	1 175	4,5	39,9	35 375	6,3	43,0
Asie du Sud-Est	2 050	7,8	-3,3	42 950	7,6	8,3
Asie méridionale	560	2,1	-0,9	36 455	6,5	12,6
Océanie et autres	70	0,3	40,0	895	0,2	13,3

Source : Statistique Canada, recensements de 2001 et 2006, compilations spéciales. Traitement et analyse : INRS-UCS.  
- : non disponible.

Les nouveaux arrivants – les immigrants récents arrivés entre 2001 et 2006 – sont plus présents sur le territoire du CLE de Rosemont–Petite-Patrie que sur l'île puisqu'ils y constituent 27,3% de la population immigrante contre 24,4% sur l'île. Sur l'ensemble de l'île, les effectifs selon la période d'immigration ont diminué de 2001 à 2006 pour les immigrants arrivés avant 1996. À l'échelle du territoire du CLE de Rosemont–Petite-Patrie, les baisses sont souvent plus prononcées que sur l'île. Toutefois, les immigrants arrivés entre 1971 et 1980 – donc qui étaient au Canada depuis 20 à 30 ans en 2001 – voient leurs effectifs augmenter (4,1% contre une baisse de 8,8% pour l'île).

Population immigrante selon la période d'immigration						
	CLE de Rosemont–Petite-Patrie			Île de Montréal		
	N	%	Δ% 2001-2006	N	%	Δ% 2001-2006
<b>Total*</b>	<b>26 340</b>	<b>100,0</b>	<b>15,8</b>	<b>560 390</b>	<b>100,0</b>	<b>13,8</b>
Avant 1961	2 080	7,9	-13,5	55 810	10,0	-12,5
1961 à 1970	1 805	6,9	-19,4	60 900	10,9	-9,2
1971 à 1980	3 525	13,4	4,1	70 195	12,5	-8,8
1981 à 1990	4 490	17,0	-16,9	91 090	16,3	-9,0
1991 à 1995	3 870	14,7	-6,0	74 600	13,3	-10,4
1996 à 2000	3 390	12,9	-	71 120	12,7	-
2001 à 2006	7 185	27,3	-	136 675	24,4	-

Source : Statistique Canada, recensements de 2001 et 2006, compilations spéciales. Traitement et analyse : INRS-UCS.  
- : non disponible.  
\* Les nombres ne correspondent pas à ceux des personnes nées hors Canada; pour une explication, voir "Population immigrante" au lexique.

Les nouveaux arrivants de 15 ans et plus du territoire du CLE de Rosemont-Petite-Patrie sont globalement plus jeunes et un peu plus scolarisés que ceux de l'ensemble de l'île. La grande majorité d'entre eux sont âgés de moins de 45 ans et près du tiers de moins de 30 ans (respectivement 89,6% et 29,9%). Plus de la moitié (57,7%) d'entre eux possèdent une formation universitaire et 11,2% n'ont aucun diplôme (contre respectivement 55,4% et 12,8% pour l'île).

## Les personnes issues des minorités visibles

Les 16 340 personnes de 15 ans et plus issues des minorités visibles sur le territoire du CLE de Rosemont-Petite-Patrie constituent en 2006 une part plus faible de la population de 15 ans et plus que sur l'île (14,2% contre 22,7%). De plus, la croissance des effectifs y est un peu plus faible depuis 2001 (18,9% contre 23,4% pour l'île). À l'inverse de l'ensemble de l'île, les hommes y sont plus nombreux que les femmes (51,3% contre 48,6%).

Près du tiers des effectifs sont âgés de 15 à 29 ans (30,3%) et, en y ajoutant les personnes de 30 à 44 ans, on cumule plus des deux tiers des personnes issues des minorités visibles (70,4%). Comme pour l'île, le groupe des 55 à 64 ans connaît la croissance la plus forte entre 2001 et 2006 sur le territoire du CLE (48,9% contre 37,2% pour l'île).

Par ailleurs, 22,8% des personnes issues des minorités visibles ne possèdent aucun diplôme sur le territoire du CLE de Rosemont-Petite-Patrie (contre 21,7% pour l'île) et elles sont plus nombreuses à posséder une formation universitaire (30,3% contre 33,2% sur l'île).

Tout comme pour l'ensemble de l'île, la plus grande part des effectifs des minorités visibles du territoire du CLE de Rosemont-Petite-Patrie sont issus du groupe des Noirs (28,3% contre 27,6% pour l'île). Le deuxième groupe en importance est celui des Latino-Américains (25,1% contre 12,8% pour l'île). Cela dit, ce sont les effectifs des Arabes-Asiatiques occidentaux qui ont le plus crû depuis 2001 (une hausse de 42,9% contre 33,8% pour l'île).

### Nouveaux arrivants de 15 ans et plus (2001-2006)

	CLE de Rosemont-Petite-Patrie		Île de Montréal	
	N	%	N	%
<b>Total</b>	<b>6 110</b>	<b>100,0</b>	<b>112 565</b>	<b>100,0</b>
Femmes	2 960	48,4	57 105	50,7
Hommes	3 150	51,6	55 465	49,3
<b>Groupes d'âge</b>				
15-29 ans	1 825	29,9	34 910	31,0
15-17 ans	190	3,1	4 295	3,8
18-24 ans	475	7,8	11 880	10,6
25-29 ans	1 155	18,9	18 735	16,6
30-44 ans	3 645	59,7	63 110	56,1
45-64 ans	510	8,3	12 400	11,0
45-54 ans	375	6,1	8 975	8,0
55-64 ans	130	2,1	3 425	3,0
65 ans et plus	130	2,1	2 150	1,9
<b>Scolarité</b>				
Aucun diplôme	685	11,2	14 390	12,8
Diplôme d'études secondaires	775	12,7	16 635	14,8
Diplôme d'une école de métier	375	6,1	6 850	6,1
Diplôme collégial	755	12,4	12 380	11,0
Certificat universitaire	535	8,8	10 435	9,3
Baccalauréat	1 600	26,2	27 825	24,7
Diplôme supérieur au baccalauréat	1 385	22,7	24 040	21,4

Source : Statistique Canada, recensement de 2006, compilations spéciales.  
Traitement et analyse : INRS-UCS.

### Appartenance des personnes de 15 ans et plus aux minorités visibles en 2006

	CLE de Rosemont-Petite-Patrie			Île de Montréal		
	N	%	Δ% 2001-2006	N	%	Δ% 2001-2006
<b>Total</b>	<b>16 340</b>	<b>100,0</b>	<b>18,9</b>	<b>349 325</b>	<b>100,0</b>	<b>23,4</b>
Femmes	7 970	48,8	19,8	179 405	51,4	24,6
Hommes	8 375	51,3	18,2	169 925	48,6	22,2
<b>Groupes d'âge</b>						
15-29 ans	4 955	30,3	11,0	111 000	31,8	17,9
15-17 ans	745	4,6	-	18 590	5,3	-
18-24 ans	2 120	13,0	-	51 160	14,6	-
25-29 ans	2 090	12,8	10,9	41 250	11,8	21,4
30-44 ans	6 555	40,1	26,5	124 775	35,7	22,5
45-64 ans	3 700	22,6	17,1	86 645	24,8	28,9
45-54 ans	2 325	14,2	3,8	54 005	15,5	24,3
55-64 ans	1 370	8,4	48,9	32 640	9,3	37,2
65 ans et plus	1 125	6,9	20,3	26 905	7,7	35,7
<b>Scolarité</b>						
Aucun diplôme	3 725	22,8	-	75 925	21,7	-
Diplôme d'études secondaires	3 490	21,4	-	76 795	22,0	-
Diplôme d'une école de métier	1 865	11,4	-	32 315	9,3	-
Diplôme collégial	2 320	14,2	-	48 330	13,8	-
Certificat universitaire	1 050	6,4	-	24 960	7,1	-
Baccalauréat	2 355	14,4	-	54 480	15,6	-
Diplôme supérieur au baccalauréat	1 545	9,5	-	36 525	10,5	-

Source : Statistique Canada, recensements de 2001 et 2006, compilations spéciales. Traitement et analyse : INRS-UCS.  
- : non disponible.

Groupes de minorités visibles et autochtones de 15 ans et plus en 2006								
	CLE de Rosemont-Petite-Patrie				Île de Montréal			
	N	%*	%**	Δ% 2001-2006	N	%*	%*	Δ% 2001-2006
Population totale	114 845	100,0	--	2,4	1 538 335	100,0	--	3,1
Minorités visibles	16 340	14,2	100,0	18,9	349 325	22,7	100,0	23,4
Noir	4 625	4,0	28,3	13,9	96 255	6,3	27,6	17,1
Sud-Asiatique	815	0,7	5,0	13,2	44 645	2,9	12,8	16,5
Chinois	1 685	1,5	10,3	42,2	44 380	2,9	12,7	39,2
Asiatique du Sud-Est	1 980	1,7	12,1	10,3	26 175	1,7	7,5	8,8
Arabe / Asiatique occidentale	2 550	2,2	15,6	42,9	64 260	4,2	18,4	33,8
Latino-Américain	4 105	3,6	25,1	12,0	44 870	2,9	12,8	32,9
Coréen, Japonais, Philippin	270	0,2	1,7	38,5	21 720	1,4	6,2	25,7
Minorités autre et multiples	315	0,3	1,9	-4,5	7 015	0,5	2,0	-7,3
Non-appartenance aux minorités visibles	97 920	85,3	--	-	1 182 530	76,9	--	-
Autochtone	580	0,5	-	-	6 475	0,4	-	-

Source : Statistique Canada, recensements de 2001 et 2006, compilations spéciales. Traitement et analyse : INRS-UCS.  
 -- : non disponible.  
 - : ne s'applique pas.  
 \* En % du total de la population.  
 \*\* En % des personnes issues des minorités visibles.  
 Au recensement de 2001, les effectifs des autochtones font partie du groupe de non-appartenance aux minorités visibles.

Comme sur l'île, la grande majorité des personnes issues des minorités visibles sur le territoire du CLE de Rosemont-Petite-Patrie sont nées hors Canada (84,9% contre 85,6% sur l'île). Les personnes issues des minorités visibles nées au Canada sont bien plus jeunes que celles nées hors Canada (respectivement 77,1% et 22% ont entre 15 et 29 ans) et elles le sont davantage que sur l'ensemble de l'île (74,8%). Avec un peu plus du tiers des effectifs, les 18 à 24 ans constituent sur le territoire du CLE de Rosemont-Petite-Patrie le groupe d'âge prédominant chez les personnes issues des minorités visibles nées au Canada (36% des effectifs contre 36,3% pour l'île) – et les personnes âgées de 25 à 29 ans y ajoutent près d'un autre quart (23,9% contre 18,7% sur l'île).

Près du quart des personnes issues des minorités visibles nées au Canada ont une formation universitaire (24,4%) contre 31,3% pour celles nées hors Canada (respectivement 24,2% et 34,6% sur l'île). La part des personnes issues des minorités visibles nées hors Canada qui sont peu scolarisées est presque la même sur le territoire du CLE de Rosemont-Petite-Patrie que sur l'île puisque 22,5% n'ont aucun diplôme contre 21,3% pour l'île.

Personnes de 15 ans et plus issues des minorités visibles nées au Canada en 2006				
	CLE de Rosemont-Petite-Patrie		Île de Montréal	
	N	%	N	%
<b>Total</b>	<b>2 470</b>	<b>100,0</b>	<b>50 215</b>	<b>100,0</b>
Femmes	1 300	52,6	25 590	51,0
Hommes	1 170	47,4	24 620	49,0
<b>Groupes d'âge</b>				
15-29 ans	1 905	77,1	37 555	74,8
15-17 ans	425	17,2	9 935	19,8
18-24 ans	890	36,0	18 245	36,3
25-29 ans	590	23,9	9 375	18,7
30-44 ans	355	14,4	8 795	17,5
45-64 ans	120	4,9	2 410	4,8
45-54 ans	65	2,6	1 615	3,2
55-64 ans	60	2,4	800	1,6
65 ans et plus	90	3,6	1 450	2,9
<b>Scolarité</b>				
Aucun diplôme	605	24,5	12 250	24,4
Diplôme d'études secondaires	670	27,1	13 535	27,0
Diplôme d'une école de métier	205	8,3	2 990	6,0
Diplôme collégial	385	15,6	9 285	18,5
Certificat universitaire	115	4,7	2 380	4,7
Baccalauréat	350	14,2	7 140	14,2
Diplôme supérieur au baccalauréat	135	5,5	2 640	5,3

Source : Statistique Canada, recensements de 2006, compilations spéciales. Traitement et analyse : INRS-UCS.  
 À noter que dans les données sur le lieu de naissance publiées par Statistique Canada, les autochtones ne font pas partie du groupe des personnes issues des minorités visibles.

Personnes 15 ans et plus issues des minorités visibles nées hors Canada en 2006				
	CLE de Rosemont-Petite-Patrie		Île de Montréal	
	N	%	N	%
<b>Total</b>	<b>13 875</b>	<b>100,0</b>	<b>299 110</b>	<b>100,0</b>
Femmes	6 665	48,0	153 805	51,4
Hommes	7 205	51,9	145 300	48,6
<b>Groupes d'âge</b>				
15-29 ans	3 055	22,0	73 440	24,6
15-17 ans	320	2,3	8 655	2,9
18-24 ans	1 230	8,9	32 910	11,0
25-29 ans	1 500	10,8	31 880	10,7
30-44 ans	6 210	44,8	115 980	38,8
45-64 ans	3 575	25,8	84 235	28,2
45-54 ans	2 265	16,3	52 390	17,5
55-64 ans	1 310	9,4	31 840	10,6
65 ans et plus	1 035	7,5	25 455	8,5
<b>Scolarité</b>				
Aucun diplôme	3 120	22,5	63 680	21,3
Diplôme d'études secondaires	2 815	20,3	63 260	21,1
Diplôme d'une école de métier	1 655	11,9	29 325	9,8
Diplôme collégial	1 935	13,9	39 040	13,1
Certificat universitaire	930	6,7	22 575	7,5
Baccalauréat	2 005	14,5	47 340	15,8
Diplôme supérieur au baccalauréat	1 405	10,1	33 885	11,3

Source : Statistique Canada, recensement de 2006, compilations spéciales. Traitement et analyse : INRS-UCS.  
 À noter que dans les données sur le lieu de naissance publiées par Statistique Canada, les autochtones ne font pas partie du groupe des personnes issues des minorités visibles.

De manière générale, les personnes issues des minorités visibles sont à peine moins scolarisées sur le territoire du CLE de Rosemont–Petite–Patrie que sur l'ensemble de l'île. Ainsi, 22,8% d'entre elles ne possèdent aucun diplôme (contre 21,7% pour l'île) et 30,3% possèdent une formation universitaire (contre 33,2% pour l'île). En ce qui a trait à la population du CLE de Rosemont–Petite–Patrie n'appartenant pas aux minorités visibles, le niveau de scolarité est semblable à celui de l'île (respectivement 31,8% contre 31,5% des personnes avec une formation universitaire).

En examinant plus en détail le tableau de la scolarité des groupes de minorités visibles, on observe des écarts, à la fois entre les groupes eux-mêmes et entre le territoire du CLE de Rosemont–Petite–Patrie et l'ensemble de l'île. Les groupes des minorités visibles du territoire du CLE de Rosemont–Petite–Patrie qui affichent une part plus élevée de non-diplômés que sur l'ensemble de l'île sont les Sud-Asiatiques

(34,4% contre 25,7%), Chinois (23,7% contre 19,6%), Coréens, Japonais et Philippins (14,8% contre 8,8%) et les personnes du groupe « minorités autre et multiples » (33,3% contre 24,4%). C'est néanmoins le groupe des Coréens, Japonais et Philippins qui affiche la plus forte proportion de diplômés ayant un baccalauréat (35,2% contre 25,1% pour l'île).

Toutefois, le groupe des Arabes–Asiatiques occidentaux présente la plus forte proportion d'universitaires (53,7% contre 48,3% sur l'île) tandis que le groupe des Sud-Asiatiques a la plus faible part (18,4% contre 27,6% pour l'ensemble de l'île). En terminant, il faut interpréter avec prudence la distribution des niveaux de scolarité entre les groupes des minorités visibles, puisqu'une forte majorité des personnes issues des minorités visibles sont nées hors Canada et que la distribution d'un groupe peut être influencée par sa structure d'âge et l'ancienneté de l'immigration.

#### Scolarité des personnes issues des minorités visibles et des autochtones de 15 ans et plus en 2006

	Total (100%)	Aucun diplôme	Diplôme d'études secondaires	Diplôme d'une école de métier	Diplôme collégial	Certificat universitaire	Baccalauréat	Diplôme supérieur au baccalauréat
<b>CLE de Rosemont–Petite–Patrie</b>								
Population totale	114 845	21,6	18,9	11,2	16,8	5,9	16,5	9,1
Minorités visibles	16 345	22,8	21,3	11,4	14,2	6,4	14,4	9,5
Noir	4 625	21,9	20,8	16,0	13,8	8,8	12,2	6,5
Sud-Asiatique	815	34,4	28,2	5,5	12,9	2,5	11,0	4,9
Chinois	1 685	23,7	21,4	4,2	12,5	5,3	20,5	12,8
Asiatique du Sud-Est	1 980	29,0	27,3	6,6	10,9	5,3	9,8	10,6
Arabe / Asiatique occidental	2 550	12,2	10,4	7,6	15,9	8,2	26,3	19,2
Latino-Américain	4 105	24,2	24,6	14,6	16,9	4,4	8,9	6,5
Coréen, Japonais, Philippin	270	14,8	14,8	13,0	9,3	3,7	35,2	5,6
Minorités autre et multiples	315	33,3	23,8	14,3	6,3	9,5	7,9	4,8
Non-appartenance aux minorités visibles	97 920	21,4	18,5	11,1	17,2	5,8	16,9	9,1
Autochtone	580	25,9	15,5	15,5	21,6	6,9	9,5	5,2
<b>Île de Montréal</b>								
Population totale	1 538 335	21,5	21,3	10,1	15,3	6,0	15,4	10,4
Minorités visibles	349 325	21,7	22,0	9,3	13,8	7,1	15,6	10,5
Noir	96 255	24,7	22,1	15,5	15,4	6,5	9,7	6,1
Sud-Asiatique	44 645	25,7	29,7	4,6	12,4	5,4	12,0	10,2
Chinois	44 380	19,6	18,5	3,0	11,9	7,6	23,6	15,8
Asiatique du Sud-Est	26 175	30,5	22,7	6,2	13,1	5,1	13,4	9,0
Arabe / Asiatique occidental	64 260	13,6	17,7	7,0	13,3	9,2	22,4	16,7
Latino-Américain	44 870	26,0	23,3	13,0	13,7	4,9	11,3	7,7
Coréen, Japonais, Philippin	21 720	8,8	21,8	5,8	16,3	13,6	25,1	8,6
Minorités autre et multiples	7 015	24,4	21,6	10,5	14,5	6,7	12,9	9,4
Non-appartenance aux minorités visibles	1 182 530	21,3	21,1	10,3	15,7	5,7	15,4	10,5
Autochtone	6 475	27,8	23,8	14,6	15,3	5,3	9,7	3,5

Source : Statistique Canada, recensement de 2006, compilations spéciales. Traitement et analyse : INRS-UCS.

## DÉFAVORISATION

La défavorisation renvoie à la notion de pauvreté multidimensionnelle c'est-à-dire à la faiblesse des revenus, mais aussi à un ensemble de facteurs pouvant conduire à la pauvreté. Elle se manifeste lorsque les conditions de vie sont bien en dessous de celles atteintes par la majorité de la population d'une société donnée. L'indice de défavorisation présenté ici varie potentiellement de 0 à 5, soit d'une défavorisation minimale à une défavorisation maximale. Il est calculé à partir d'une mesure de pauvreté relative – le pourcentage de personnes à faible revenu dans la population totale –, et à partir de caractéristiques individuelles généralement associées à la pauvreté (le chômage, la monoparentalité, l'immigration récente et la faible scolarité). Pour plus de détails sur la défavorisation, veuillez consulter le lexique.

En 2006, la population résidant sur le territoire du CLE de Rosemont-Petite-Patrie est la 9<sup>e</sup> plus défavorisée parmi celles des 14 territoires de CLE de l'île de Montréal (la plus défavorisée étant celle du territoire du CLE de Saint-Michel et la moins défavorisée étant celle du territoire de CLE de l'Ouest-de-l'Île); la situation s'est d'ailleurs améliorée depuis 2001 alors qu'elle occupait le 6<sup>e</sup> rang. Malgré tout, le profil de défavorisation de la population du CLE se révèle très semblable à celui de l'ensemble de l'île de Montréal, les valeurs des cinq indicateurs de défavorisation étant très proches. La cartographie de l'indice de défavorisation par secteur de recensement en 2001 et 2006 montre que certains secteurs semblent avoir connu un processus de gentrification. En effet, le territoire ne compte qu'un secteur *très peu défavorisé* en 2001 contre cinq en 2006. À l'autre extrémité, en 2006, seuls trois secteurs appartiennent à la catégorie *très défavorisé* contre neuf en 2001.

Portrait de la défavorisation par secteur de recensement

Secteur de recensement	2001					Indice de défavorisation	2006					Indice de défavorisation
	Population à faible revenu	Taux de chômage	Familles monoparentales	Immigrants récents	Faible scolarité (1)		Population à faible revenu	Taux de chômage	Familles monoparentales	Immigrants récents	Faible scolarité (1)	
0190.02	13,3	0,0	7,5	0,0	14,2	0,693	10,6	2,8	8,1	1,1	3,2	0,446
0205.00	21,8	7,6	19,1	1,9	13,3	1,238	21,6	3,9	15,8	1,7	6,6	0,859
0195.01	16,4	7,0	19,4	3,5	18,9	1,378	18,2	3,9	15,9	3,3	8,3	0,920
0206.00	21,0	7,5	16,9	1,3	16,7	1,253	19,3	5,5	18,6	3,8	8,7	1,064
0247.00	36,9	6,8	28,8	2,5	16,8	1,712	25,2	5,9	19,2	3,9	7,8	1,137
0204.00	26,9	6,4	27,0	1,9	15,5	1,484	28,1	7,9	16,5	3,0	11,1	1,227
0182.00	30,7	9,1	25,7	1,2	18,7	1,626	19,9	10,3	20,6	1,4	10,7	1,231
0196.00	30,4	8,0	29,5	4,6	12,5	1,637	24,9	6,4	22,0	5,2	7,9	1,253
0187.02	25,9	7,3	24,6	3,3	11,6	1,400	21,9	7,4	22,7	4,3	9,8	1,280
0188.02	25,5	7,4	19,8	8,4	12,2	1,516	25,6	8,8	13,6	6,3	11,0	1,283
0203.00	27,7	6,1	24,7	2,7	16,7	1,505	23,9	8,0	23,0	4,2	9,5	1,317
0214.00	39,1	4,0	26,5	3,2	16,3	1,648	36,2	7,2	17,4	6,3	8,5	1,365
0213.00	33,3	8,9	23,4	1,6	11,2	1,421	24,1	10,1	17,0	3,4	15,5	1,383
0212.00	30,8	8,1	15,8	1,8	11,1	1,232	35,6	6,2	25,6	3,0	9,9	1,409
0202.00	33,5	9,3	22,9	2,8	20,2	1,709	28,4	8,3	22,0	2,5	15,3	1,436
0188.01	29,0	10,2	25,2	8,1	14,7	1,779	31,9	5,2	19,2	10,9	8,7	1,453
0183.00	36,9	10,9	27,3	2,2	20,3	1,853	28,4	5,3	33,6	1,4	13,9	1,499
0211.00	26,2	11,0	21,8	2,3	11,9	1,393	38,8	8,2	22,8	5,1	9,0	1,505
0208.00	31,2	11,9	32,0	1,8	16,8	1,788	30,4	7,3	22,9	4,9	15,0	1,520
0197.00	28,2	5,6	24,5	4,0	23,6	1,737	24,9	8,2	26,6	8,3	10,5	1,573
0218.00	37,9	10,4	28,6	5,7	16,7	1,923	37,6	9,7	23,6	4,0	12,3	1,596
0207.00	37,7	11,2	28,0	5,4	22,3	2,063	26,0	7,0	28,2	5,6	15,5	1,604
0187.01	29,8	5,5	23,6	6,0	13,2	1,537	38,0	6,5	24,1	7,3	12,1	1,617
0181.00	36,3	12,2	31,9	4,4	17,6	1,978	35,4	6,9	26,8	4,5	14,8	1,622
0184.00	27,0	10,3	28,3	3,3	19,0	1,750	32,0	8,7	25,2	4,1	16,0	1,625
0199.00	28,3	12,4	20,8	5,5	17,3	1,702	28,3	10,0	25,8	5,1	15,4	1,659
0217.00	43,5	13,0	28,5	6,2	15,9	2,040	43,1	7,9	26,7	4,1	12,2	1,662
0210.00	39,8	9,6	26,6	3,6	11,5	1,661	32,6	8,5	26,5	6,7	12,7	1,663
0198.00	33,7	10,9	24,2	8,0	21,1	2,001	34,5	8,7	20,2	8,6	15,9	1,707
0185.00	31,1	10,2	26,6	2,5	19,3	1,739	29,1	12,5	25,4	2,8	18,6	1,737
0180.00	39,9	9,6	28,1	1,4	18,5	1,800	37,8	8,2	23,5	5,0	18,9	1,740
0209.00	37,9	11,7	26,6	4,2	20,6	1,954	37,2	8,9	21,2	9,4	14,8	1,765
0215.00	41,8	11,9	23,6	3,7	15,3	1,784	42,0	9,4	26,2	7,4	12,0	1,798
0216.00	50,7	11,6	29,3	3,5	14,2	1,960	43,0	8,4	23,0	5,3	19,5	1,819
0179.00	42,2	13,0	29,6	2,6	15,3	1,890	40,0	10,7	29,2	4,1	15,8	1,854
0200.00	38,2	8,5	27,1	5,7	22,9	2,017	35,8	10,3	26,2	8,5	16,3	1,899
0201.00	35,6	7,9	29,8	7,9	19,9	2,035	37,4	11,0	27,8	8,8	13,3	1,910
0186.00	34,5	10,7	32,9	4,2	24,7	2,127	39,9	11,0	26,8	8,2	22,5	2,116
0166.00	37,3	18,9	13,3	9,6	27,8	2,247	37,1	12,8	22,2	9,0	30,2	2,263
0219.00	42,8	9,2	25,0	8,7	24,2	2,202	42,0	16,2	27,1	9,2	26,1	2,434
						<b>Rang</b>						<b>Rang</b>
CLE de Rosemont-Petite-Patrie	32,7	9,2	25,4	4,0	17,4	6/14	31,0	8,4	23,1	5,5	13,3	9/14
Île de Montréal	29,0	9,2	20,8	5,7	14,7	--	29,0	8,8	20,7	7,5	13,8	--

(1) En 2001, pourcentage de 20 ans et plus avec un niveau de scolarité inférieur à une 9<sup>e</sup> année. En 2006, pourcentage de 25 à 64 ans sans diplôme. -- : non disponible. Source : recensements de 2001 et 2006 de Statistique Canada. Traitement et analyse : INRS-UCS.

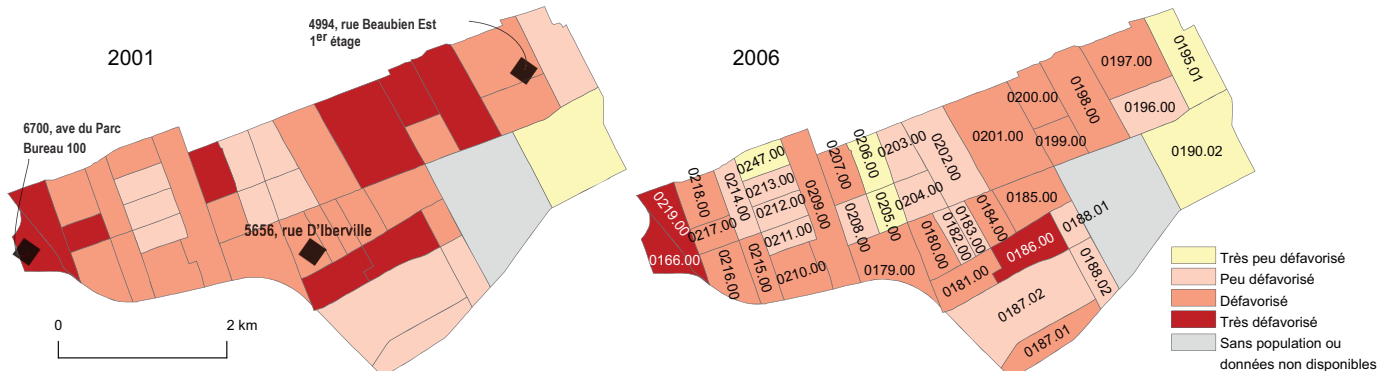

## MARCHÉ DU TRAVAIL

### Principaux indicateurs économiques

Au recensement de 2006, la population totale de 15 ans et plus sur le territoire du CLE de Rosemont-Petite-Patrie se chiffrait à 114 845 personnes, soit 7,5% de celle de l'île de Montréal. La population active comptait 76 765 individus, dont 70 305 personnes occupées et 6 455 chômeurs, respectivement en hausse de 8,2% et en baisse de 2% depuis 2001 contre 4,9% et -0,6% pour l'île.

Il en résulte un taux d'activité de 66,8%, supérieur à celui de l'île (63,6%). Il en va de même pour le taux d'emploi (61,2% contre 58%), en hausse depuis 2001 de 3,3 points de pourcentage alors que sur l'ensemble de l'île, il est en hausse de 1 point. Notons également que le taux de chômage de 8,4% est légèrement inférieur à celui de l'île (8,8%).

L'âge est une caractéristique importante mettant en évidence des différences entre les principaux indicateurs du marché du travail sur le territoire du CLE. Avant tout, le nombre de chômeurs de 15 à 29 ans et de 30 à 44 ans a diminué depuis 2001 (respectivement de 2,5% et 10,2%), soit une tendance plus prononcée que sur l'île (-0,8% et -6%). La relation inverse s'applique aux chômeurs de 45 à 64 ans : leurs effectifs ont crû de 13,2% contre une hausse plus faible de 7,3% pour l'île. Autre élément distinctif important, le nombre de personnes occupées de 45 à 64 ans a augmenté de façon importante entre 2001 et 2006 (19% contre 15,6% sur l'île), alors qu'on assiste à des hausses plus faibles chez les personnes occupées plus jeunes sur le territoire du CLE (5,4% chez les 15 à 29 ans et 1,3% chez les 30 à 44 ans).

Principaux indicateurs économiques de la population, par sexe et par catégorie d'âge en 2006

	CLE de Rosemont-Petite-Patrie						Île de Montréal					
	Total		Hommes		Femmes		Total		Hommes		Femmes	
	N	Δ% 2001-2006	N	Δ% 2001-2006	N	Δ% 2001-2006	N	Δ% 2001-2006	N	Δ% 2001-2006	N	Δ% 2001-2006
<b>Population de 15 ans et plus</b>	<b>114 845</b>	<b>2,4</b>	<b>54 170</b>	<b>4,2</b>	<b>60 670</b>	<b>0,9</b>	<b>1 538 335</b>	<b>3,1</b>	<b>734 415</b>	<b>3,7</b>	<b>803 920</b>	<b>2,5</b>
Population active	76 765	7,3	38 980	6,5	37 785	8,1	978 785	4,4	512 310	3,8	466 480	5,2
Personnes occupées	70 305	8,2	35 370	7,7	34 940	8,8	892 735	4,9	465 715	4,6	427 020	5,4
Chômeurs	6 455	-2,0	3 610	-3,9	2 850	0,7	86 055	-0,6	46 590	-3,6	39 460	3,1
Personnes inactives	38 080	-6,2	15 190	-1,3	22 890	-9,2	559 545	0,9	222 105	3,7	337 440	-0,9
Taux d'activité (%)	66,8	3,0	72,0	1,6	62,3	4,2	63,6	0,8	69,8	0,1	58,0	1,4
Taux d'emploi (%)	61,2	3,3	65,3	2,1	57,6	4,2	58,0	1,0	63,4	0,5	53,1	1,4
Taux de chômage (%)	8,4	-0,8	9,3	-1,0	7,5	-0,6	8,8	-0,4	9,1	-0,7	8,5	-0,1
<b>Population de 15 à 29 ans</b>	<b>30 350</b>	<b>3,9</b>	<b>14 175</b>	<b>2,1</b>	<b>16 175</b>	<b>5,5</b>	<b>386 945</b>	<b>2,6</b>	<b>189 820</b>	<b>1,6</b>	<b>197 130</b>	<b>3,6</b>
Population active	23 750	4,6	11 015	0,1	12 735	8,8	267 125	2,1	132 540	0,1	134 590	4,2
Personnes occupées	21 635	5,4	9 845	0,2	11 785	10,2	237 795	2,5	116 825	0,7	120 965	4,3
Chômeurs	2 125	-2,5	1 170	0,0	950	-5,5	29 330	-0,8	15 715	-4,5	13 615	3,9
Personnes inactives	6 595	1,2	3 160	9,3	3 440	-5,2	119 820	3,6	57 280	5,2	62 540	2,2
Taux d'activité (%)	78,3	0,6	77,7	-1,5	78,7	2,3	69,0	-0,3	69,8	-1,1	68,3	0,4
Taux d'emploi (%)	71,3	1,1	69,5	-1,2	72,9	3,1	61,5	0,0	61,5	-0,6	61,4	0,4
Taux de chômage (%)	8,9	-0,7	10,6	0,0	7,5	-1,1	11,0	-0,3	11,9	-0,5	10,1	0,0
<b>Population de 30 à 44 ans</b>	<b>32 665</b>	<b>-0,9</b>	<b>17 090</b>	<b>1,8</b>	<b>15 580</b>	<b>-3,7</b>	<b>414 865</b>	<b>-3,8</b>	<b>211 560</b>	<b>-2,7</b>	<b>203 300</b>	<b>-4,8</b>
Population active	28 400	0,2	15 380	1,9	13 020	-1,7	345 985	-3,9	187 090	-3,2	158 895	-4,8
Personnes occupées	26 035	1,3	14 030	4,0	12 005	-1,7	314 290	-3,7	169 885	-2,5	144 405	-5,1
Chômeurs	2 365	-10,2	1 350	-15,6	1 020	-1,4	31 700	-6,0	17 205	-9,2	14 490	-2,0
Personnes inactives	4 265	-7,9	1 710	1,2	2 555	-12,9	68 880	-2,8	24 470	0,7	44 410	-4,6
Taux d'activité (%)	86,9	0,9	90,0	0,1	83,6	1,7	83,4	-0,2	88,4	-0,4	78,2	0,0
Taux d'emploi (%)	79,7	1,7	82,1	1,7	77,1	1,6	75,8	0,1	80,3	0,2	71,0	-0,3
Taux de chômage (%)	8,3	-1,0	8,8	-1,8	7,8	0,0	9,2	-0,2	9,2	-0,6	9,1	0,2
<b>Population de 45 à 64 ans</b>	<b>32 655</b>	<b>10,6</b>	<b>15 685</b>	<b>12,2</b>	<b>16 970</b>	<b>9,2</b>	<b>469 975</b>	<b>9,9</b>	<b>224 955</b>	<b>11,8</b>	<b>245 015</b>	<b>8,2</b>
Population active	23 355	18,5	11 835	18,0	11 520	19,0	340 675	15,0	176 775	13,9	163 900	16,2
Personnes occupées	21 465	19,0	10 790	19,0	10 675	19,1	317 100	15,6	163 820	14,6	153 280	16,7
Chômeurs	1 890	13,2	1 040	8,9	845	18,2	23 570	7,3	12 955	6,0	10 620	9,0
Personnes inactives	9 300	-5,2	3 850	-2,5	5 455	-7,0	129 300	-1,6	48 180	4,5	81 120	-4,9
Taux d'activité (%)	71,5	4,7	75,5	3,8	67,9	5,6	72,5	3,2	78,6	1,5	66,9	4,6
Taux d'emploi (%)	65,7	4,6	68,8	3,9	62,9	5,2	67,5	3,4	72,8	1,8	62,6	4,6
Taux de chômage (%)	8,1	-0,4	8,8	-0,7	7,3	-0,1	6,9	-0,5	7,3	-0,6	6,5	-0,4
<b>Population de 65 ans et plus</b>	<b>19 175</b>	<b>-6,2</b>	<b>7 225</b>	<b>-1,6</b>	<b>11 950</b>	<b>-8,7</b>	<b>266 545</b>	<b>4,1</b>	<b>108 080</b>	<b>5,7</b>	<b>158 465</b>	<b>3,0</b>
Population active	1 255	55,9	750	54,6	510	59,4	25 000	30,1	15 905	24,0	9 095	42,4
Personnes occupées	1 175	66,7	700	52,2	475	90,0	23 550	31,6	15 180	25,0	8 365	45,5
Chômeurs	80	-15,8	50	100,0	30	-57,1	1 450	9,0	720	3,6	730	15,9
Personnes inactives	17 920	-8,7	6 480	-5,6	11 440	-10,4	241 540	2,0	92 175	3,1	149 370	1,3
Taux d'activité (%)	6,5	2,6	10,4	3,8	4,3	1,9	9,4	1,9	14,7	2,1	5,7	1,5
Taux d'emploi (%)	6,1	2,7	9,7	3,4	4,0	2,1	8,8	1,8	14,0	2,1	5,3	1,6
Taux de chômage (%)	6,4	-5,4	6,7	1,5	5,9	-16,0	5,8	-1,1	4,5	-0,9	8,0	-1,9

Source : Statistique Canada, recensements de 2001 et 2006, compilations spéciales. Traitement et analyse : INRS-UCS.  
Il est conseillé d'interpréter avec prudence les taux de variation calculés à partir de petits chiffres.



Notons également que les personnes de 30 à 44 ans présentent les taux d'activité et d'emploi les plus élevés des groupes d'âge du territoire du CLE de Rosemont–Petite-Patrie et de l'île (respectivement de 86,9% contre 83,4% sur l'île et de 79,7% contre 75,8% sur l'île). Les jeunes adultes de 15 à 29 ans ont des taux d'activité et d'emploi supérieurs à ceux de l'île, et un taux de chômage inférieur. Finalement, on observe la situation inverse chez les 45 à 64 ans avec des taux d'activité et d'emploi inférieurs à l'île et un taux de chômage supérieur (8,1% contre 6,9% sur l'île).

Sur le territoire du CLE de Rosemont–Petite-Patrie, comme sur l'île de Montréal, les taux de chômage masculin et féminin sont plus élevés chez les jeunes, excepté chez les femmes de 30 à 44 ans. Ajoutons que sur le territoire du CLE de Rosemont–Petite-Patrie, les taux de chômage des hommes sont tous supérieurs à ceux des femmes. En guise d'illustration, sur le territoire du CLE, chez les 15

à 29 ans, le taux de chômage est de 10,6% pour les hommes contre 7,5% pour les femmes; chez les 45 à 64 ans, il est de 8,8% chez les hommes et de 7,3% chez les femmes.

Le graphique suivant permet de comparer l'évolution du taux de chômage des différents groupes d'âge entre 2001 et 2006 pour les territoires du CLE et de l'île. Pour le territoire du CLE de Rosemont–Petite-Patrie, le taux de chômage de l'ensemble de la population active (15 ans et plus) a diminué de 0,8 point depuis 2001, une baisse un peu plus prononcée que pour l'ensemble de l'île (0,4 point). Tout comme sur l'île de Montréal, le territoire du CLE de Rosemont–Petite-Patrie voit ses taux de chômage diminuer pour tous les groupes d'âge. Précisons que l'écart avec l'île du taux de chômage des 15 à 29 ans s'est accentué depuis 2001, il est de 2,1 points en 2006 (8,9% contre 11% sur l'île).

#### Évolution du taux de chômage

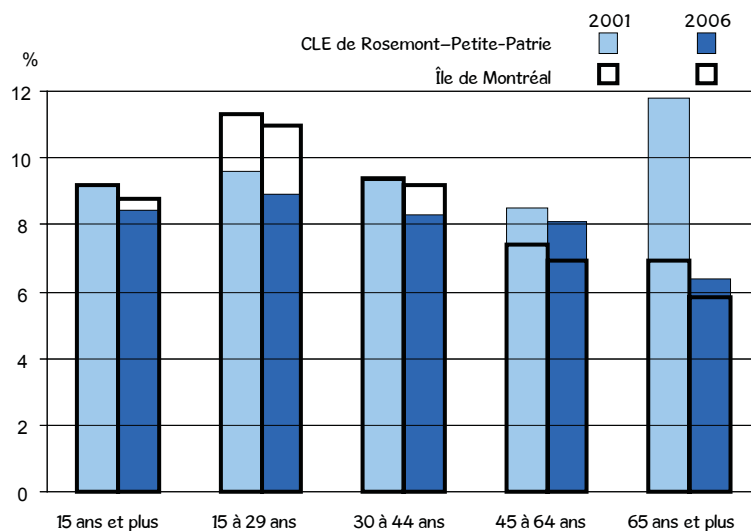

Source : Statistique Canada, recensements de 2001 et 2006, compilations spéciales.  
Traitement et analyse : INRS-UCS.

## Selon le lieu de naissance

L'objectif de cette section est de comparer les indicateurs économiques de la population née hors Canada avec celle née au Canada.

Relativement aux effectifs en présence, en 2006, 26 240 personnes âgées de 15 ans et plus et nées hors Canada résident sur le territoire du CLE de Rosemont–Petite-Patrie, en hausse de 14,3% depuis 2001 (14% pour l'île). Ces personnes représentent 4,7% des personnes nées hors Canada de l'île de Montréal et 22,8% de la population de 15 ans et plus sur le territoire du CLE de Rosemont–Petite-Patrie. Entre 2001 et 2006, la population active née au Canada a augmenté de 3,9% alors que celle née hors Canada a crû de 21%. Cette dernière constitue en 2006 plus du cinquième de la population active sur le territoire du CLE de Rosemont–Petite-Patrie (22,2% contre 34,5% sur l'île). Il en

va sensiblement de même pour les personnes occupées (20,7% contre 33% pour l'île), alors que les effectifs de celles nées hors Canada ont crû de 21,7% (contre 5,2% pour celles nées au Canada).

Relativement au taux d'activité, celui des personnes nées hors Canada est inférieur à celui des personnes nées au Canada (64,9% contre 67,4%), et ce, pour tous les groupes d'âge. Cet écart dépasse 10 points de pourcentage pour le groupe des 15 à 29 ans (69,6% contre 80%). Cela dit, le taux d'activité des personnes nées hors Canada a crû de 3,6 points entre 2001 et 2006 pendant que celui de celles nées au Canada a monté de 3 points. La hausse la plus spectaculaire est observée chez les jeunes femmes de 15 à 29 ans nées hors Canada (10,1 points contre 3,9 points sur l'île). À l'inverse, la baisse la plus prononcée concerne les jeunes hommes de 15 à 29 ans nés au Canada

Principaux indicateurs économiques des personnes nées hors Canada en 2006

	CLE de Rosemont–Petite-Patrie						Île de Montréal					
	Total		Hommes		Femmes		Total		Hommes		Femmes	
	N	Δ% 2001-2006	N	Δ% 2001-2006	N	Δ% 2001-2006	N	Δ% 2001-2006	N	Δ% 2001-2006	N	Δ% 2001-2006
<b>Population de 15 ans et plus</b>	<b>26 240</b>	<b>14,3</b>	<b>13 480</b>	<b>15,2</b>	<b>12 760</b>	<b>13,3</b>	<b>562 325</b>	<b>14,0</b>	<b>273 955</b>	<b>13,3</b>	<b>288 370</b>	<b>14,6</b>
Population active	17 040	21,0	9 495	17,0	7 540	26,4	337 220	17,1	185 485	15,0	151 735	19,7
Personnes occupées	14 550	21,7	8 220	19,6	6 330	24,5	294 805	18,3	163 260	16,6	131 540	20,4
Chômeurs	2 485	17,2	1 280	3,2	1 210	36,7	42 420	9,5	22 225	4,7	20 195	15,2
Personnes inactives	9 200	3,5	3 980	10,9	5 220	-1,5	225 105	9,6	88 470	9,9	136 635	9,4
Taux d'activité (%)	64,9	3,6	70,4	1,0	59,1	6,1	60,0	1,6	67,7	1,0	52,6	2,2
Taux d'emploi (%)	55,4	3,3	61,0	2,2	49,6	4,5	52,4	1,9	59,6	1,7	45,6	2,2
Taux de chômage (%)	14,6	-0,5	13,5	-1,8	16,0	1,2	12,6	-0,9	12,0	-1,2	13,3	-0,5
<b>Population de 15 à 29 ans</b>	<b>5 085</b>	<b>2,4</b>	<b>2 540</b>	<b>1,8</b>	<b>2 545</b>	<b>3,0</b>	<b>107 955</b>	<b>11,8</b>	<b>52 675</b>	<b>10,0</b>	<b>55 285</b>	<b>13,6</b>
Population active	3 540	11,3	1 790	4,1	1 755	20,6	64 305	16,9	32 925	12,5	31 380	21,8
Personnes occupées	2 950	11,3	1 520	9,4	1 430	13,0	54 135	19,0	27 845	15,3	26 290	23,2
Chômeurs	590	12,4	265	-20,9	325	66,7	10 170	6,7	5 080	-0,5	5 090	15,2
Personnes inactives	1 545	-13,7	755	-2,6	795	-21,7	43 650	5,0	19 750	5,9	23 905	4,3
Taux d'activité (%)	69,6	5,6	70,5	1,7	69,0	10,1	59,6	2,6	62,5	1,4	56,8	3,9
Taux d'emploi (%)	58,0	4,7	59,8	4,2	56,2	5,0	50,1	3,0	52,9	2,5	47,6	3,8
Taux de chômage (%)	16,7	0,2	14,8	-4,7	18,5	5,1	15,8	-1,5	15,4	-2,0	16,2	-1,0
<b>Population de 30 à 44 ans</b>	<b>10 055</b>	<b>26,5</b>	<b>5 500</b>	<b>26,1</b>	<b>4 555</b>	<b>26,9</b>	<b>178 875</b>	<b>17,5</b>	<b>90 700</b>	<b>17,2</b>	<b>88 175</b>	<b>17,9</b>
Population active	8 275	30,2	4 795	25,2	3 475	37,4	139 545	18,5	77 745	17,2	61 800	20,2
Personnes occupées	7 105	32,6	4 180	29,0	2 925	38,0	119 860	19,8	67 220	19,0	52 640	20,9
Chômeurs	1 165	16,5	615	4,2	550	34,1	19 685	11,0	10 525	6,8	9 160	16,2
Personnes inactives	1 780	11,6	705	33,0	1 075	0,9	39 330	14,1	12 950	17,0	26 375	12,8
Taux d'activité (%)	82,3	2,4	87,2	-0,6	76,3	5,9	78,0	0,6	85,7	0,0	70,1	1,4
Taux d'emploi (%)	70,7	3,3	76,0	1,7	64,2	5,2	67,0	1,3	74,1	1,1	59,7	1,5
Taux de chômage (%)	14,1	-1,6	12,8	-2,6	15,8	-0,4	14,1	-1,0	13,5	-1,4	14,8	-0,5
<b>Population de 45 à 64 ans</b>	<b>6 950</b>	<b>11,0</b>	<b>3 455</b>	<b>7,8</b>	<b>3 490</b>	<b>14,2</b>	<b>172 800</b>	<b>10,4</b>	<b>84 320</b>	<b>10,5</b>	<b>88 475</b>	<b>10,4</b>
Population active	4 965	14,0	2 740	11,6	2 225	16,8	123 440	14,4	68 045	12,6	55 395	16,6
Personnes occupées	4 255	12,4	2 365	10,3	1 890	15,6	111 475	15,1	61 780	13,5	49 690	17,0
Chômeurs	715	24,3	380	24,6	330	22,2	11 965	8,3	6 260	4,5	5 705	13,0
Personnes inactives	1 985	4,5	715	-4,0	1 270	10,0	49 360	1,7	16 280	2,4	33 080	1,3
Taux d'activité (%)	71,4	1,8	79,3	2,6	63,8	1,5	71,4	2,4	80,7	1,5	62,6	3,3
Taux d'emploi (%)	61,2	0,7	68,5	1,5	54,2	0,8	64,5	2,6	73,3	2,0	56,2	3,2
Taux de chômage (%)	14,4	1,2	13,9	1,5	14,8	0,6	9,7	-0,5	9,2	-0,7	10,3	-0,3
<b>Population de 65 ans et plus</b>	<b>4 150</b>	<b>9,6</b>	<b>1 985</b>	<b>21,0</b>	<b>2 170</b>	<b>1,2</b>	<b>102 700</b>	<b>16,5</b>	<b>46 265</b>	<b>15,1</b>	<b>56 440</b>	<b>17,6</b>
Population active	255	41,7	170	61,9	85	13,3	9 930	34,9	6 780	28,3	3 155	51,7
Personnes occupées	240	45,5	155	55,0	85	21,4	9 335	34,9	6 415	27,8	2 915	53,0
Chômeurs	15	0,0	15	0,0	0	-100,0	600	36,4	360	35,8	235	34,3
Personnes inactives	3 890	7,9	1 815	18,6	2 085	0,7	92 765	14,8	39 485	13,1	53 280	16,1
Taux d'activité (%)	6,1	1,3	8,6	2,2	3,9	0,4	9,7	1,4	14,7	1,5	5,6	1,3
Taux d'emploi (%)	5,8	1,4	7,8	1,7	3,9	0,6	9,1	1,3	13,9	1,4	5,2	1,2
Taux de chômage (%)	5,9	-2,4	8,8	8,8	0,0	-13,3	6,0	0,0	5,3	0,3	7,4	-1,0

Source : Statistique Canada, recensements de 2001 et 2006, compilations spéciales. Traitement et analyse : INRS-UCS. Il est conseillé d'interpréter avec prudence les taux de variation calculés à partir de petits chiffres.

(-2,1 points contre -1,6 point pour l'île). C'est d'ailleurs l'un des deux seuls groupes dont le taux d'activité est en baisse sur le territoire du CLE de Rosemont-Petite-Patrie, en plus des hommes de 30 à 44 ans nés hors Canada (-0,6 point contre la stabilité sur l'île).

Globalement, les mêmes constats s'appliquent aux taux d'emploi : ils sont plus faibles chez les personnes nées hors Canada (55,4% contre 62,9% pour celles nées au Canada). Le groupe des 30 à 44 ans jouit du meilleur taux d'emploi, peu importe le lieu de naissance, et celui des 15 à 29 ans affiche l'écart le plus important entre les populations nées hors Canada et au Canada, soit 16 points (58% contre 74%). Finalement, les femmes de 45 à 64 ans nées au Canada ont vu leur taux d'emploi croître le plus depuis 2001 (6,4 points contre 5,4 points

pour l'île) alors que celui des jeunes hommes de 15 à 29 ans nés au Canada a connu la plus forte baisse avec -2,6 points (-1,2 point sur l'île).

En ce qui concerne le taux de chômage en 2006, celui des personnes nées hors Canada est plus du double de celui des personnes nées au Canada (14,6% contre 6,6%). D'ailleurs, les effectifs des chômeurs nés hors Canada ont fortement crû de 17,2% depuis 2001 alors que ceux des chômeurs nés au Canada ont diminué de 11,1%. L'écart le plus grand entre les taux de chômage des deux populations est observé chez les 15 à 29 ans (16,7% contre 7,6%); le nombre de chômeurs nés hors Canada de ce groupe d'âge a notamment augmenté de 12,4% depuis 2001.

### Principaux indicateurs économiques des personnes nées au Canada en 2006

	CLE de Rosemont-Petite-Patrie						Île de Montréal					
	Total		Hommes		Femmes		Total		Hommes		Femmes	
	N	Δ% 2001-2006	N	Δ% 2001-2006	N	Δ% 2001-2006	N	Δ% 2001-2006	N	Δ% 2001-2006	N	Δ% 2001-2006
<b>Population de 15 ans et plus</b>	<b>88 605</b>	<b>-0,6</b>	<b>40 690</b>	<b>1,0</b>	<b>47 910</b>	<b>-2,0</b>	<b>976 005</b>	<b>-2,2</b>	<b>460 455</b>	<b>-1,2</b>	<b>515 545</b>	<b>-3,2</b>
Population active	59 725	3,9	29 480	3,5	30 245	4,4	641 565	-1,2	326 820	-1,7	314 745	-0,6
Personnes occupées	55 755	5,2	27 150	4,5	28 610	5,8	597 935	-0,6	302 455	-0,9	295 475	-0,2
Chômeurs	3 970	-11,1	2 335	-7,2	1 640	-15,9	43 635	-8,8	24 365	-10,1	19 265	-7,1
Personnes inactives	28 880	-8,9	11 210	-5,0	17 670	-11,2	334 440	-4,3	133 635	-0,1	200 800	-6,9
Taux d'activité (%)	67,4	3,0	72,4	1,7	63,1	3,8	65,7	0,7	71,0	-0,3	61,1	1,6
Taux d'emploi (%)	62,9	3,5	66,7	2,2	59,7	4,4	61,3	1,1	65,7	0,2	57,3	1,7
Taux de chômage (%)	6,6	-1,2	7,9	-0,9	5,4	-1,3	6,8	-0,6	7,5	-0,7	6,1	-0,4
<b>Population de 15 à 29 ans</b>	<b>25 260</b>	<b>4,1</b>	<b>11 630</b>	<b>2,1</b>	<b>13 630</b>	<b>5,9</b>	<b>278 995</b>	<b>-0,6</b>	<b>137 145</b>	<b>-1,3</b>	<b>141 845</b>	<b>0,2</b>
Population active	20 210	3,5	9 230	-0,5	10 985	7,2	202 820	-1,8	99 615	-3,5	103 205	-0,1
Personnes occupées	18 685	4,6	8 320	-1,4	10 355	9,8	183 660	-1,5	88 985	-3,1	94 675	0,0
Chômeurs	1 530	-7,3	900	7,1	625	-23,3	19 160	-4,3	10 635	-6,3	8 525	-1,8
Personnes inactives	5 045	6,7	2 405	13,7	2 645	1,0	76 170	2,9	37 530	4,8	38 640	1,0
Taux d'activité (%)	80,0	-0,5	79,3	-2,1	80,6	0,9	72,7	-0,9	72,6	-1,6	72,8	-0,2
Taux d'emploi (%)	74,0	0,3	71,5	-2,6	76,0	2,7	65,8	-0,7	64,9	-1,2	66,7	-0,2
Taux de chômage (%)	7,6	-0,9	9,8	0,7	5,7	-2,3	9,4	-0,3	10,7	-0,3	8,3	-0,1
<b>Population de 30 à 44 ans</b>	<b>22 615</b>	<b>-9,6</b>	<b>11 585</b>	<b>-6,7</b>	<b>11 025</b>	<b>-12,4</b>	<b>235 990</b>	<b>-15,4</b>	<b>120 860</b>	<b>-13,7</b>	<b>115 130</b>	<b>-17,0</b>
Population active	20 130	-8,4	10 585	-6,0	9 545	-10,9	206 440	-14,8	109 345	-13,8	97 095	-16,0
Personnes occupées	18 925	-7,0	9 845	-4,0	9 080	-10,1	194 425	-14,1	102 665	-12,9	91 760	-15,5
Chômeurs	1 200	-26,6	735	-27,6	465	-25,6	12 010	-24,9	6 685	-26,4	5 335	-22,8
Personnes inactives	2 480	-18,3	1 005	-13,4	1 475	-21,3	29 550	-18,8	11 515	-12,9	18 030	-22,2
Taux d'activité (%)	89,0	1,1	91,3	0,6	86,6	1,5	87,5	0,6	90,5	-0,1	84,3	1,0
Taux d'emploi (%)	83,7	2,4	84,9	2,4	82,4	2,2	82,4	1,2	84,9	0,8	79,7	1,4
Taux de chômage (%)	6,0	-1,4	6,9	-2,1	4,9	-0,9	5,8	-0,8	6,1	-1,1	5,5	-0,5
<b>Population de 45 à 64 ans</b>	<b>25 705</b>	<b>10,5</b>	<b>12 225</b>	<b>13,5</b>	<b>13 480</b>	<b>8,0</b>	<b>297 175</b>	<b>9,6</b>	<b>140 635</b>	<b>12,6</b>	<b>156 545</b>	<b>7,0</b>
Population active	18 385	19,8	9 095	20,1	9 295	19,5	217 235	15,3	108 730	14,8	108 500	15,9
Personnes occupées	17 210	20,8	8 430	21,7	8 780	19,9	205 630	15,9	102 035	15,3	103 590	16,5
Chômeurs	1 175	7,3	660	2,3	515	14,4	11 610	6,3	6 690	7,4	4 915	4,9
Personnes inactives	7 320	-7,5	3 135	-2,0	4 190	-11,0	79 940	-3,5	31 905	5,6	48 040	-8,8
Taux d'activité (%)	71,5	5,5	74,4	4,1	69,0	6,7	73,1	3,7	77,3	1,5	69,3	5,3
Taux d'emploi (%)	67,0	5,7	68,9	4,6	65,1	6,4	69,2	3,8	72,6	1,8	66,2	5,4
Taux de chômage (%)	6,4	-0,7	7,3	-1,2	5,5	-0,3	5,3	-0,5	6,2	-0,4	4,5	-0,5
<b>Population de 65 ans et plus</b>	<b>15 025</b>	<b>-9,8</b>	<b>5 245</b>	<b>-8,1</b>	<b>9 780</b>	<b>-10,7</b>	<b>163 845</b>	<b>-2,4</b>	<b>61 815</b>	<b>-0,4</b>	<b>102 030</b>	<b>-3,6</b>
Population active	1 000	60,0	580	52,6	420	71,4	15 065	27,1	9 125	20,9	5 940	37,8
Personnes occupées	935	73,1	545	51,4	390	116,7	14 215	29,6	8 770	23,2	5 450	41,7
Chômeurs	60	-25,0	35	75,0	30	-53,8	850	-4,5	355	-17,4	495	7,6
Personnes inactives	14 025	-12,5	4 670	-12,4	9 360	-12,6	148 780	-4,6	52 685	-3,3	96 090	-5,3
Taux d'activité (%)	6,7	2,9	11,1	4,4	4,3	2,1	9,2	2,1	14,8	2,6	5,8	1,7
Taux d'emploi (%)	6,2	3,0	10,4	4,1	4,0	2,4	8,7	2,2	14,2	2,7	5,3	1,7
Taux de chômage (%)	6,0	-6,8	6,0	0,7	7,1	-19,4	5,6	-1,9	3,9	-1,8	8,3	-2,4

Source : Statistique Canada, recensements de 2001 et 2006, compilations spéciales. Traitement et analyse : INRS-UCS.  
Il est conseillé d'interpréter avec prudence les taux de variation calculés à partir de petits chiffres.

## Personnes issues des minorités visibles

L'objectif de cette section est de comparer les indicateurs économiques de la population du territoire du CLE avec ceux de la population issue des minorités visibles.

En 2006, la population active du territoire du CLE de Rosemont-Petite-Patrie compte 11 205 personnes âgées de 15 ans et plus issues des minorités visibles, soit 4,9% des effectifs de l'île de Montréal. Elles y représentent 14,6% de la population active (23,2% sur l'île de Montréal) et leurs effectifs sont en croissance depuis 2001 (22,9%). La hausse du nombre de personnes occupées issues des minorités visibles est légèrement plus forte (23,5%), mais leur part dans la population occupée demeure un peu moindre (13,3%). Les chômeurs issus des minorités visibles ont connu une croissance un peu moins forte durant la période (20%, mais 40,9% pour les femmes). Soulignons que 28,8% de tous les chômeurs du territoire du CLE de Rosemont-Petite-Patrie en 2006 sont issus des minorités visibles.

Le taux d'activité et de chômage des personnes issues des minorités visibles dépassent celui de l'ensemble de la population de 15 ans et plus sur le territoire du CLE de Rosemont-Petite-Patrie (68,6% et 16,6% contre 66,8% et 8,4%), mais leur taux d'emploi est inférieur (57,2% contre 61,2%).

L'âge est une caractéristique importante mettant en évidence des différences entre les principaux indicateurs du marché du travail des personnes issues des minorités visibles sur le territoire du CLE de Rosemont-Petite-Patrie. Contrairement aux deux groupes plus âgés, les groupes de 15 à 29 ans et 30 à 44 ans affichent des taux d'activité inférieurs à ceux de l'ensemble de la population de 15 ans et plus sur le territoire du CLE de Rosemont-Petite-Patrie (respectivement 64,2% et 79,6% contre 78,3% et 86,9%). La faiblesse du taux d'activité concerne en particulier les femmes, car à peine les deux tiers sont actives dans le groupe des 45 à 64 ans (65% contre 81,1% pour les hommes).

Principaux indicateurs économiques des personnes issues des minorités visibles en 2006

	CLE de Rosemont-Petite-Patrie						Île de Montréal					
	Total		Hommes		Femmes		Total		Hommes		Femmes	
	N	Δ% 2001-2006	N	Δ% 2001-2006	N	Δ% 2001-2006	N	Δ% 2001-2006	N	Δ% 2001-2006	N	Δ% 2001-2006
<b>Population de 15 ans et plus</b>	<b>16 345</b>	<b>19,0</b>	<b>8 375</b>	<b>18,2</b>	<b>7 970</b>	<b>19,8</b>	<b>349 330</b>	<b>23,4</b>	<b>169 925</b>	<b>22,2</b>	<b>179 405</b>	<b>24,6</b>
Population active	11 205	22,9	6 150	18,8	5 050	28,0	226 595	27,4	121 475	24,5	105 120	31,0
Personnes occupées	9 345	23,5	5 220	21,8	4 120	25,6	193 765	30,6	104 340	28,2	89 425	33,5
Chômeurs	1 860	20,0	930	4,5	930	40,9	32 820	11,5	17 130	5,9	15 695	18,4
Personnes inactives	5 140	11,3	2 225	16,2	2 915	7,6	122 735	16,6	48 455	16,7	74 280	16,5
Taux d'activité (%)	68,6	2,3	73,5	0,5	63,4	4,1	64,9	2,1	71,5	1,3	58,6	2,9
Taux d'emploi (%)	57,2	2,1	62,4	2,0	51,7	2,4	55,5	3,1	61,4	2,9	49,8	3,3
Taux de chômage (%)	16,6	-0,4	15,1	-2,1	18,4	1,7	14,5	-2,1	14,1	-2,5	14,9	-1,6
<b>Population de 15 à 29 ans</b>	<b>4 955</b>	<b>11,0</b>	<b>2 405</b>	<b>7,8</b>	<b>2 550</b>	<b>14,3</b>	<b>111 000</b>	<b>17,9</b>	<b>53 705</b>	<b>15,4</b>	<b>57 300</b>	<b>20,3</b>
Population active	3 180	15,0	1 535	3,7	1 650	27,9	65 730	25,1	32 705	19,6	33 030	31,1
Personnes occupées	2 670	16,6	1 315	11,9	1 355	22,1	55 245	28,9	27 500	24,5	27 745	33,5
Chômeurs	510	6,3	215	-28,3	295	63,9	10 490	8,4	5 205	-1,0	5 280	19,3
Personnes inactives	1 775	4,7	875	15,9	900	-4,3	45 270	8,7	21 000	9,4	24 275	8,2
Taux d'activité (%)	64,2	2,3	63,8	-2,6	64,7	7,0	59,2	3,4	60,9	2,2	57,6	4,7
Taux d'emploi (%)	53,9	2,6	54,7	2,0	53,1	3,4	49,8	4,3	51,2	3,8	48,4	4,8
Taux de chômage (%)	16,0	-1,4	14,0	-6,3	17,9	3,9	16,0	-2,4	15,9	-3,3	16,0	-1,6
<b>Population de 30 à 44 ans</b>	<b>6 560</b>	<b>26,6</b>	<b>3 520</b>	<b>22,9</b>	<b>3 040</b>	<b>31,6</b>	<b>124 775</b>	<b>22,5</b>	<b>62 770</b>	<b>20,6</b>	<b>62 005</b>	<b>24,5</b>
Population active	5 215	29,6	3 010	22,9	2 205	40,0	95 870	25,0	53 060	21,5	42 810	29,6
Personnes occupées	4 405	31,1	2 590	24,5	1 810	41,4	81 430	28,7	45 280	25,2	36 145	33,4
Chômeurs	810	21,8	415	13,7	395	31,7	14 445	7,6	7 775	3,8	6 665	12,2
Personnes inactives	1 345	17,0	505	21,7	835	13,6	28 900	14,9	9 710	15,6	19 190	14,5
Taux d'activité (%)	79,6	1,8	85,5	0,0	72,5	4,3	76,8	1,5	84,5	0,6	69,0	2,7
Taux d'emploi (%)	67,2	2,3	73,6	1,0	59,5	4,1	65,3	3,2	72,1	2,6	58,3	3,9
Taux de chômage (%)	15,5	-1,0	13,8	-1,1	17,9	-1,1	15,1	-2,4	14,7	-2,5	15,6	-2,4
<b>Population de 45 à 64 ans</b>	<b>3 695</b>	<b>16,9</b>	<b>1 900</b>	<b>18,8</b>	<b>1 795</b>	<b>15,1</b>	<b>86 645</b>	<b>28,9</b>	<b>41 865</b>	<b>30,0</b>	<b>44 780</b>	<b>27,9</b>
Population active	2 705	18,6	1 540	25,7	1 170	10,4	61 920	32,3	33 630	32,7	28 290	31,8
Personnes occupées	2 185	16,2	1 255	25,5	930	5,7	54 235	33,4	29 620	34,6	24 615	32,1
Chômeurs	520	30,0	280	27,3	240	33,3	7 685	25,1	4 010	20,6	3 675	30,3
Personnes inactives	990	12,5	360	-4,0	625	25,0	24 725	21,1	8 230	19,7	16 490	21,7
Taux d'activité (%)	73,1	0,9	81,1	4,5	65,0	-2,9	71,5	1,9	80,3	1,6	63,2	1,9
Taux d'emploi (%)	59,1	-0,4	66,1	3,6	51,7	-4,7	62,6	2,1	70,8	2,5	55,0	1,8
Taux de chômage (%)	19,2	1,7	18,2	0,2	20,5	3,5	12,4	-0,7	11,9	-1,2	13,0	-0,1
<b>Population de 65 ans et plus</b>	<b>1 130</b>	<b>20,9</b>	<b>545</b>	<b>39,7</b>	<b>580</b>	<b>6,4</b>	<b>26 910</b>	<b>35,8</b>	<b>11 585</b>	<b>40,3</b>	<b>15 320</b>	<b>32,5</b>
Population active	100	185,7	75	200,0	25	66,7	3 065	74,1	2 075	69,4	995	87,7
Personnes occupées	85	142,9	60	140,0	25	150,0	2 860	81,6	1 940	75,6	915	94,7
Chômeurs	15	0,0	15	0,0	0	0,0	210	16,7	130	8,3	75	25,0
Personnes inactives	1 030	14,4	470	27,0	555	3,7	23 835	31,9	9 515	35,3	14 325	29,9
Taux d'activité (%)	8,9	5,2	13,6	7,3	4,3	1,5	11,4	2,5	17,9	3,1	6,5	1,9
Taux d'emploi (%)	7,6	3,9	10,9	4,6	4,3	2,5	10,6	2,7	16,7	3,3	6,0	1,9
Taux de chômage (%)	15,0	15,0	20,0	20,0	0,0	0,0	6,9	-3,3	6,3	-3,5	7,5	-3,8

Source : Statistique Canada, recensements de 2001 et 2006, compilations spéciales. Traitement et analyse : INRS-UCS.  
À noter que dans les données sur le lieu de naissance publiées par Statistique Canada, les autochtones ne font pas partie du groupe des personnes issues des minorités visibles.  
Il est conseillé d'interpréter avec prudence les taux de variation calculés à partir de petits chiffres.

Chez les personnes actives de moins de 65 ans issues des minorités visibles du territoire de CLE de Rosemont–Petite-Patrie, le taux de chômage des hommes a diminué alors que celui des femmes a augmenté. Il atteint chez ces dernières 18,4%, en croissance de 1,7 point depuis 2001 (14,9% pour l'île, en baisse de 1,6 point). Les hommes de 30 à 44 ans affichent le plus bas taux de chômage (13,8% contre 14,7% pour l'île). Les 45 à 64 ans présentent au contraire, à 19,2%, le plus haut taux de chômage observé chez les personnes issues des minorités visibles, dont 20,5% pour les femmes (respectivement 8,1% et 7,3% pour l'ensemble de la population du territoire du CLE).

Dans cette section, les indicateurs économiques des personnes issues des minorités visibles nées au Canada sont comparés avec ceux des personnes issues des minorités visibles nées hors Canada.

Parmi les personnes actives issues des minorités visibles et âgées de 15 ans et plus sur le territoire du CLE de Rosemont–Petite-Patrie en 2006, 1 570 sont nées au Canada et 9 630 sont nées hors Canada. Les femmes sont plus nombreuses que les hommes chez les actifs nés au Canada (53,8%), ce qui n'est pas le cas pour les actifs nés hors Canada (43,7%).

Sur le territoire du CLE de Rosemont–Petite-Patrie, le taux d'activité des personnes issues des minorités visibles et nées au Canada est inférieur à celui de celles nées hors Canada (63,6% contre 69,4%), tout comme pour le taux d'emploi (56,5% contre 57,3%). Il convient cependant de préciser que la grande majorité de celles nées au Canada sont âgées de moins de 29 ans, donc plus susceptibles d'être aux études. On remarque tout de même que le taux de chômage des hommes de 15 à 29 ans est le même pour les deux populations (14,4%).

La situation sur le marché du travail des jeunes de 15 à 29 ans nés au Canada est plus favorable que celle des autres jeunes issus des minorités visibles du territoire du CLE de Rosemont–Petite-Patrie puisque leur taux de chômage est inférieur (11,5% contre 18,9%), ainsi qu'à celui des jeunes issus des minorités visibles nés hors Canada de l'ensemble de l'île (17%). À l'inverse, chez les 30 à 44 ans, ceux qui sont nés au Canada présentent des taux d'activité et de chômage de 85,9% et 9,8% contre 79,1% et 15,9% pour ceux nés hors Canada.

### Principaux indicateurs économiques des personnes issues des minorités visibles nées au Canada en 2006

	CLE de Rosemont–Petite-Patrie			Île de Montréal		
	Total	Hommes	Femmes	Total	Hommes	Femmes
<b>Population de 15 ans et plus</b>	<b>2 470</b>	<b>1 170</b>	<b>1 300</b>	<b>50 215</b>	<b>24 620</b>	<b>25 595</b>
Population active	1 570	725	845	32 300	15 835	16 465
Personnes occupées	1 395	620	775	28 295	13 755	14 540
Chômeurs	175	105	70	4 005	2 080	1 920
Personnes inactives	895	440	455	17 920	8 790	9 130
Taux d'activité (%)	63,6	62,0	65,0	64,3	64,3	64,3
Taux d'emploi (%)	56,5	53,0	59,6	56,3	55,9	56,8
Taux de chômage (%)	11,1	14,5	8,3	12,4	13,1	11,7
<b>Population de 15 à 29 ans</b>	<b>1 900</b>	<b>870</b>	<b>1 030</b>	<b>37 555</b>	<b>18 395</b>	<b>19 165</b>
Population active	1 175	520	650	22 890	10 915	11 975
Personnes occupées	1 040	450	595	19 690	9 275	10 415
Chômeurs	135	75	55	3 200	1 640	1 560
Personnes inactives	730	350	380	14 665	7 475	7 190
Taux d'activité (%)	61,8	59,8	62,8	60,9	59,3	62,5
Taux d'emploi (%)	54,7	51,7	57,5	52,4	50,4	54,3
Taux de chômage (%)	11,5	14,4	8,5	14,0	15,0	13,0
<b>Population de 30 à 44 ans</b>	<b>350</b>	<b>175</b>	<b>175</b>	<b>8 795</b>	<b>4 475</b>	<b>4 325</b>
Population active	305	155	150	7 510	3 950	3 560
Personnes occupées	275	135	135	6 925	3 645	3 285
Chômeurs	30	15	10	585	305	275
Personnes inactives	50	20	25	1 285	520	760
Taux d'activité (%)	85,9	88,6	85,7	85,4	88,4	82,4
Taux d'emploi (%)	77,5	77,1	77,1	78,8	81,5	76,0
Taux de chômage (%)	9,8	9,7	6,7	7,8	7,7	7,7
<b>Population de 45 à 64 ans</b>	<b>125</b>	<b>75</b>	<b>45</b>	<b>2 415</b>	<b>1 140</b>	<b>1 270</b>
Population active	90	50	40	1 705	830	870
Personnes occupées	75	35	35	1 500	710	790
Chômeurs	15	15	0	200	115	80
Personnes inactives	35	20	10	705	310	400
Taux d'activité (%)	75,0	66,7	88,9	70,7	72,8	68,5
Taux d'emploi (%)	62,5	46,7	77,8	62,2	62,3	62,2
Taux de chômage (%)	16,7	30,0	0,0	11,7	13,9	9,2
<b>Population de 65 ans et plus</b>	<b>90</b>	<b>45</b>	<b>40</b>	<b>1 450</b>	<b>615</b>	<b>835</b>
Population active	0	0	0	190	135	55
Personnes occupées	0	0	0	175	125	55
Chômeurs	0	0	0	15	10	0
Personnes inactives	90	50	40	1 255	475	780
Taux d'activité (%)	0,0	0,0	0,0	13,1	22,0	6,6
Taux d'emploi (%)	0,0	0,0	0,0	12,1	20,3	6,6
Taux de chômage (%)	0,0	0,0	0,0	7,9	7,4	0,0

Source : Statistique Canada, recensement de 2006, compilations spéciales. Traitement et analyse : INRS-UCS. À noter que dans les données sur le lieu de naissance publiées par Statistique Canada, les autochtones ne font pas partie du groupe des personnes issues des minorités visibles. Il est conseillé d'interpréter avec prudence les taux calculés à partir de petits chiffres.

### Principaux indicateurs économiques des personnes issues des minorités visibles nées hors Canada en 2006

	CLE de Rosemont–Petite-Patrie			Île de Montréal		
	Total	Hommes	Femmes	Total	Hommes	Femmes
<b>Population de 15 ans et plus</b>	<b>13 870</b>	<b>7 205</b>	<b>6 670</b>	<b>299 110</b>	<b>145 300</b>	<b>153 805</b>
Population active	9 630	5 425	4 210	194 290	105 640	88 655
Personnes occupées	7 950	4 600	3 345	165 470	90 590	74 880
Chômeurs	1 685	820	860	28 825	15 045	13 775
Personnes inactives	4 240	1 780	2 460	104 820	39 665	65 155
Taux d'activité (%)	69,4	75,3	63,2	65,0	72,7	57,6
Taux d'emploi (%)	57,3	63,9	50,2	55,3	62,3	48,7
Taux de chômage (%)	17,5	15,1	20,4	14,8	14,2	15,5
<b>Population de 15 à 29 ans</b>	<b>3 055</b>	<b>1 535</b>	<b>1 515</b>	<b>73 445</b>	<b>35 305</b>	<b>38 135</b>
Population active	2 010	1 010	995	42 840	21 785	21 050
Personnes occupées	1 625	870	760	35 550	18 220	17 330
Chômeurs	380	145	235	7 290	3 565	3 720
Personnes inactives	1 050	530	520	30 605	13 520	17 080
Taux d'activité (%)	65,8	65,8	65,7	58,3	61,7	55,2
Taux d'emploi (%)	53,2	56,7	50,2	48,4	51,6	45,4
Taux de chômage (%)	18,9	14,4	23,6	17,0	16,4	17,7
<b>Population de 30 à 44 ans</b>	<b>6 205</b>	<b>3 345</b>	<b>2 865</b>	<b>115 980</b>	<b>58 295</b>	<b>57 685</b>
Population active	4 910	2 855	2 055	88 365	49 110	39 250
Personnes occupées	4 130	2 455	1 670	74 505	41 640	32 865
Chômeurs	780	400	380	13 860	7 470	6 390
Personnes inactives	1 295	485	810	27 620	9 185	18 430
Taux d'activité (%)	79,1	85,5	71,7	76,2	84,2	68,0
Taux d'emploi (%)	66,6	73,5	58,3	64,2	71,4	57,0
Taux de chômage (%)	15,9	14,0	18,5	15,7	15,2	16,3
<b>Population de 45 à 64 ans</b>	<b>3 575</b>	<b>1 825</b>	<b>1 745</b>	<b>84 230</b>	<b>40 725</b>	<b>43 510</b>
Population active	2 620	1 485	1 135	60 215	32 800	27 415
Personnes occupées	2 110	1 220	890	52 730	28 910	23 820
Chômeurs	510	265	240	7 480	3 890	3 590
Personnes inactives	955	335	620	24 015	7 920	16 090
Taux d'activité (%)	73,4	81,4	64,9	71,5	80,5	63,0
Taux d'emploi (%)	59,1	66,8	50,9	62,6	71,0	54,8
Taux de chômage (%)	19,5	17,8	21,1	12,4	11,9	13,1
<b>Population de 65 ans et plus</b>	<b>1 035</b>	<b>500</b>	<b>535</b>	<b>25 455</b>	<b>10 975</b>	<b>14 485</b>
Population active	95	70	25	2 875	1 940	935
Personnes occupées	85	60	20	2 680	1 815	865
Chômeurs	10	15	0	195	115	75
Personnes inactives	940	425	515	22 580	9 035	13 545
Taux d'activité (%)	9,1	14,0	4,6	11,3	17,7	6,5
Taux d'emploi (%)	8,2	12,0	3,7	10,5	16,5	6,0
Taux de chômage (%)	10,5	21,4	0,0	6,8	5,9	8,0

Source : Statistique Canada, recensement de 2006, compilations spéciales. Traitement et analyse : INRS-UCS. À noter que dans les données sur le lieu de naissance publiées par Statistique Canada, les autochtones ne font pas partie du groupe des personnes issues des minorités visibles. Il est conseillé d'interpréter avec prudence les taux calculés à partir de petits chiffres.

## Type d'industrie

La distribution des activités dans lesquelles œuvrait la population occupée habitant sur le territoire du CLE de Rosemont–Petite-Patrie montre que les résidants travaillent majoritairement dans trois grands secteurs : les services à la production (29,7% contre 30,4% sur l'île), les services à la consommation (28,9% contre 30,1% sur l'île) et les services publics (28,4% contre 23,8% sur l'île). Dans le dernier cas, les femmes prédominent (37,4% contre 19,5% pour les hommes) tandis que les hommes sont plus nombreux à travailler dans le grand secteur des services à la production (32,7% contre 26,6% de femmes).

On retrouve les plus grandes concentrations de résidants occupés dans les secteurs des autres services à la consommation (15,4%), des services aux entreprises (14,6%), des soins de santé et assistance sociale (12,8%) et du commerce de détail (10,2%). Cela dit, chez les femmes, le secteur des soins de santé et assistance sociale domine (19,1% contre 6,5% pour les hommes) alors que les hommes œuvrent plus souvent dans les secteurs de la fabrication (13% contre 6,2%) et des services aux entreprises (16,8% contre 12,3%).

Contrairement au secteur des soins de santé et assistance sociale qui occupe 21,5% plus de résidants qu'en 2001, la fabrication est en déclin avec une chute de 24,9% des effectifs durant la période, légèrement supérieure à celle enregistrée pour l'île (-22,1%). Le commerce de gros est aussi en baisse (-3,3%) alors que ce secteur a augmenté de 4,7% sur l'ensemble de l'île. Néanmoins, les trois grands secteurs en importance, services à la production (12,4%), services à la consommation (11,4%) et services publics (17,7%), ont connu des hausses d'effectifs plus marquées sur le territoire du CLE de Rosemont–Petite-Patrie que sur l'île depuis 2001 (respectivement 7,8%, 10,6% et 12,2%).

Comparativement à l'ensemble de l'île, les activités reliées aux autres services à la consommation (15,4% contre 13,7%), aux soins de santé et assistance sociale (12,8% contre 11,3%), aux services d'enseignement (9,1% contre 8%) et aux administrations publiques (5,7% contre 3,9%) caractérisent le mieux la population active occupée du territoire du CLE de Rosemont–Petite-Patrie en 2006.

Grands secteurs d'activité de la population occupée en 2006									
	Total			Hommes			Femmes		
	N	%	Δ% 2001-2006	N	%	Δ% 2001-2006	N	%	Δ% 2001-2006
<b>CLE de Rosemont–Petite-Patrie</b>									
Toutes les industries	70 310	100,0	8,2	35 370	100,0	7,7	34 935	100,0	8,8
Secteur primaire	160	0,2	45,5	100	0,3	11,1	65	0,2	116,7
Secteur secondaire	8 925	12,7	-19,1	6 545	18,5	-11,4	2 380	6,8	-34,5
Construction	2 170	3,1	6,6	1 955	5,5	7,1	215	0,6	7,5
Fabrication	6 755	9,6	-24,9	4 590	13,0	-17,5	2 165	6,2	-37,0
Services à la consommation	20 350	28,9	11,4	10 235	28,9	11,5	10 115	29,0	11,3
Commerce de gros	2 360	3,4	-3,3	1 535	4,3	-1,9	815	2,3	-7,4
Commerce de détail	7 175	10,2	9,0	3 365	9,5	2,4	3 815	10,9	15,4
Autres services à la consommation	10 815	15,4	17,0	5 335	15,1	23,2	5 485	15,7	11,8
Services à la production	20 875	29,7	12,4	11 580	32,7	14,8	9 285	26,6	9,6
Transport et communication	6 525	9,3	5,2	3 940	11,1	3,7	2 580	7,4	7,7
Finance, assurances et immobilier	4 115	5,9	10,2	1 690	4,8	8,7	2 420	6,9	11,0
Services aux entreprises	10 235	14,6	18,5	5 950	16,8	25,7	4 285	12,3	10,0
Services publics	19 995	28,4	17,7	6 910	19,5	13,2	13 080	37,4	20,1
Administrations publiques	4 000	5,7	8,7	1 800	5,1	5,9	2 200	6,3	10,6
Services d'enseignement	6 430	9,1	19,3	2 420	6,8	26,7	4 010	11,5	15,1
Soins de santé et assistance sociale	9 000	12,8	21,5	2 315	6,5	6,2	6 680	19,1	27,7
Services publics	565	0,8	11,9	375	1,1	19,0	190	0,5	0,0
<b>Île de Montréal</b>									
Toutes les industries	892 735	100,0	4,9	465 715	100,0	4,6	427 020	100,0	5,4
Secteur primaire	2 720	0,3	80,7	1 980	0,4	80,8	735	0,2	81,5
Secteur secondaire	137 390	15,4	-16,8	95 185	20,4	-12,8	42 200	9,9	-24,6
Construction	26 575	3,0	16,4	23 320	5,0	18,5	3 255	0,8	3,3
Fabrication	110 815	12,4	-22,1	71 865	15,4	-19,6	38 945	9,1	-26,3
Services à la consommation	268 860	30,1	10,6	139 940	30,0	9,6	128 920	30,2	11,8
Commerce de gros	50 230	5,6	4,7	31 315	6,7	2,7	18 915	4,4	8,1
Commerce de détail	96 630	10,8	11,6	46 655	10,0	9,8	49 975	11,7	13,4
Autres services à la consommation	122 000	13,7	12,4	61 970	13,3	13,2	60 030	14,1	11,6
Services à la production	271 000	30,4	7,8	156 065	33,5	10,6	114 940	26,9	4,2
Transport et communication	78 815	8,8	-1,7	51 160	11,0	1,5	27 660	6,5	-7,1
Finance, assurances et immobilier	60 835	6,8	13,9	28 120	6,0	17,1	32 715	7,7	11,2
Services aux entreprises	131 350	14,7	11,5	76 785	16,5	15,1	54 565	12,8	6,7
Services publics	212 770	23,8	12,2	72 545	15,6	9,4	140 215	32,8	13,7
Administrations publiques	34 520	3,9	-0,9	17 260	3,7	-3,8	17 260	4,0	2,2
Services d'enseignement	71 815	8,0	15,2	26 635	5,7	15,6	45 175	10,6	15,0
Soins de santé et assistance sociale	101 055	11,3	14,5	25 210	5,4	10,4	75 845	17,8	16,0
Services publics	5 380	0,6	28,7	3 440	0,7	39,6	1 935	0,5	12,5

Source : Statistique Canada, recensements de 2001 et 2006, compilation spéciale de la Direction de la planification et de l'information sur le marché du travail, Direction régionale d'Emploi-Québec de l'île-de-Montréal. Traitement et analyse : INRS-UQS.

## Profession

Du point de vue des grandes catégories professionnelles, 23,7% de la population occupée du territoire du CLE de Rosemont–Petite-Patrie se retrouve dans la catégorie vente et services (23,9% sur l'île), 19,1% dans la catégorie affaires finances et administration (20,3% sur l'île) et 13% dans la catégorie sciences sociales, enseignement, administration publique et religion (10,7% sur l'île). Au regard de la répartition des professions selon le sexe, quelques nuances doivent cependant être apportées. Ainsi, alors que la catégorie professionnelle la plus importante, ventes et services, occupe presque autant de femmes que d'hommes (23,1% contre 24,2%), celles-ci œuvrent beaucoup plus souvent que les hommes dans le domaine des affaires, finances et administration (25% contre 13,2%) et dans celui des sciences sociales, enseignement, administration publique et religion (17,6% contre 8,4% chez les hommes). À l'inverse, les

hommes sont beaucoup plus nombreux dans le domaine des métiers, transport et machinerie (16,5% contre 1,8% pour les femmes) et dans le secteur des sciences naturelles et appliquées et domaines apparentés (12,8% contre 3,9%).

Il est intéressant de constater que la catégorie vente et services est en croissance de 16,6% depuis 2001, croissance qui est d'ailleurs supérieure à celle enregistrée pour l'île (13,9%) et plus forte chez les hommes (19,5% contre 13,7% pour les femmes). On observe également de fortes progressions en ce qui a trait aux effectifs du secteur des arts, culture, sports et loisirs (24,3% contre 9,4% sur l'île) et du domaine des sciences sociales, enseignement, administration publique et religion (23,1% contre 18,8% sur l'île).

Grandes catégories professionnelles de la population occupée en 2006

	Total			Hommes				Femmes			
	N	% ▼	Δ% 2001-2006	N	% ▼	% ◀	Δ% 2001-2006	N	% ▼	% ◀	Δ% 2001-2006
<b>CLE de Rosemont–Petite-Patrie</b>											
Population occupée totale de 15 ans et plus selon la profession*	70 305	100,0	8,2	35 370	100,0	50,3	7,7	34 940	100,0	49,7	8,8
Gestion	5 405	7,7	8,0	3 065	8,7	56,7	1,8	2 335	6,7	43,2	17,0
Affaires, finances et administration	13 395	19,1	1,1	4 670	13,2	34,9	6,0	8 725	25,0	65,1	-1,4
Sciences naturelles et appliquées et domaines apparentés	5 900	8,4	14,9	4 520	12,8	76,6	18,6	1 375	3,9	23,3	3,4
Secteur de la santé	4 445	6,3	20,8	1 010	2,9	22,7	2,0	3 435	9,8	77,3	27,7
Sciences sociales, enseignement, administration publique et religion	9 130	13,0	23,1	2 980	8,4	32,6	21,6	6 150	17,6	67,4	23,9
Arts, culture, sports et loisirs	5 830	8,3	24,3	2 790	7,9	47,9	23,2	3 040	8,7	52,1	25,4
Vente et services	16 640	23,7	16,6	8 575	24,2	51,5	19,5	8 070	23,1	48,5	13,7
Métiers, transport et machinerie	6 475	9,2	4,3	5 830	16,5	90,0	1,3	645	1,8	10,0	43,3
Secteur primaire	265	0,4	15,2	200	0,6	75,5	2,6	65	0,2	24,5	44,4
Transformation, fabrication et services d'utilité publique	2 820	4,0	-44,4	1 735	4,9	61,5	-38,0	1 090	3,1	38,7	-52,1
<b>Île de Montréal</b>											
Population occupée totale de 15 ans et plus selon la profession*	892 735	100,0	4,9	465 715	100,0	52,2	4,6	427 020	100,0	47,8	5,4
Gestion	92 185	10,3	-2,8	58 965	12,7	64,0	-6,4	33 220	7,8	36,0	4,4
Affaires, finances et administration	180 935	20,3	3,2	63 945	13,7	35,3	10,8	116 990	27,4	64,7	-0,5
Sciences naturelles et appliquées et domaines apparentés	72 575	8,1	5,3	56 945	12,2	78,5	7,5	15 630	3,7	21,5	-2,1
Secteur de la santé	54 385	6,1	9,5	14 490	3,1	26,6	8,3	39 900	9,3	73,4	9,9
Sciences sociales, enseignement, administration publique et religion	95 505	10,7	18,8	33 075	7,1	34,6	14,0	62 435	14,6	65,4	21,5
Arts, culture, sports et loisirs	49 305	5,5	9,4	23 525	5,1	47,7	7,6	25 780	6,0	52,3	11,2
Vente et services	213 370	23,9	13,9	107 305	23,0	50,3	13,5	106 065	24,8	49,7	14,4
Métiers, transport et machinerie	82 750	9,3	5,9	75 590	16,2	91,3	5,3	7 160	1,7	8,7	13,1
Secteur primaire	4 365	0,5	31,9	3 720	0,8	85,2	37,5	640	0,1	14,7	5,8
Transformation, fabrication et services d'utilité publique	47 345	5,3	-30,0	28 150	6,0	59,5	-26,5	19 200	4,5	40,6	-34,6

Source : Statistique Canada, recensements de 2001 et 2006, compilation spéciale de la Direction de la planification et de l'information sur le marché du travail, Direction régionale d'Emploi-Québec de l'Île-de-Montréal. Traitement et analyse : INRS-UCS

\* CNP-S 2006, classification nationale des professions pour statistiques de 2006.

% ▼ : En % du total de la population.

% ◀ : En % des effectifs des catégories professionnelles.

## LES PRESTATAIRES DE L'ASSURANCE-EMPLOI

Le tableau suivant présente la situation des prestataires de l'assurance-emploi actifs et aptes au travail (ci-après appelés prestataires par souci de simplification) sur le territoire du CLE de Rosemont-Petite-Patrie selon le sexe, l'âge, la scolarité et le niveau de compétence. La moyenne mensuelle pour les douze derniers mois de la période d'observation (d'avril 2006 à mars 2007) s'établit à 4 046 prestataires au total, soit une diminution de 8,1% par rapport à la moyenne des douze premiers mois de la période (d'avril 2000 à mars 2001). Cette baisse est légèrement supérieure à celle de 6,9% enregistrée à l'échelle de l'île de Montréal durant la même période.

En 2007, comme pour l'île de Montréal, les groupes de prestataires qui prédominent sur le territoire du CLE de Rosemont-Petite-Patrie sont les hommes (58,5%), les personnes de 30 à 44 ans (39,7%) et de 45 à 54 ans (21,7%), celles avec une scolarité de niveau secondaire (41,3%), universitaire (27,2%) ou collégial (20,8%), ainsi que celles ayant des compétences techniques (33,8%) ou des compétences reliées à des postes intermédiaires (29%).

Concernant l'évolution du profil des prestataires entre la moyenne mensuelle de 2000-2001 et celle de 2006-2007, on remarque que les hommes forment une part plus grande des prestataires (58,5%) et que leurs effectifs ont moins diminué que ceux des femmes (-4,9% contre -12,4%). La diminution de la part des hommes est toutefois plus importante que celle observée sur l'île de Montréal (-2,1%). D'autres groupes ont aussi subi des baisses plus fortes que pour l'île de Montréal, ce sont les moins de 25 ans (-39,9% contre -31,2% pour l'île), les 30 à 44 ans (-15% contre -12,3%), les prestataires

Prestataires de l'assurance-emploi						
	CLE de Rosemont-Petite-Patrie			Île de Montréal		
	2006-2007		Δ%	2006-2007		Δ%
	N	%	2000-2001 à 2006-2007	N	%	2000-2001 à 2006-2007
<b>Total</b>	<b>4 046</b>	<b>100,0</b>	<b>-8,1</b>	<b>44 432</b>	<b>100,0</b>	<b>-6,9</b>
Femmes	1 681	41,5	-12,4	18 809	42,3	-12,9
Hommes	2 365	58,5	-4,9	25 623	57,7	-2,1
<b>Groupes d'âge</b>						
Moins de 25 ans	373	9,2	-39,9	4 154	9,3	-31,2
De 25 à 29 ans	719	17,8	3,9	6 246	14,1	-7,0
De 30 à 44 ans	1 605	39,7	-15,0	17 461	39,3	-12,3
De 45 à 54 ans	876	21,7	8,6	9 999	22,5	6,2
De 55 à 64 ans	424	10,5	23,3	5 783	13,0	16,0
65 ans et plus	49	1,2	-12,5	789	1,8	13,0
<b>Scolarité</b>						
Primaire	240	5,9	-20,3	3 297	7,4	-7,8
Secondaire	1 673	41,3	-2,4	19 761	44,5	6,1
Collégiale	841	20,8	-7,9	8 319	18,7	-3,9
Universitaire	1 100	27,2	24,3	10 763	24,2	24,2
Indéterminée	193	4,8	-67,3	2 292	5,2	-72,2
<b>Niveau de compétence</b>						
Gestion	148	3,7	27,6	2 087	4,7	11,7
A Professionnels	502	12,4	-7,7	4 519	10,2	-12,2
B Techniques	1 369	33,8	0,8	13 114	29,5	3,6
C Postes intermédiaires	1 172	29,0	-20,4	14 611	32,9	-16,9
D Postes élémentaires et manoeuvres	791	19,6	-13,2	9 216	20,7	-11,5
Inconnu	64	1,6	1 500,0	885	2,0	1 095,9

Source : Ministère des Ressources humaines et Développement des compétences Canada, compilation spéciale de la Direction de la planification et de l'information sur le marché du travail, Direction régionale d'Emploi-Québec de l'île-de-Montréal. Traitement et analyse : INRS-UCS.

de la scolarité est de niveau primaire (-20,3% contre -7,8%) ou collégial (-7,9% contre -3,9%) et ceux ayant des compétences de niveau intermédiaire (-20,4 contre 16,9%). L'évolution est moins favorable chez les prestataires plus âgés avec des hausses de 8,6% pour les 45 à 54 ans et de 23,3% pour les 55 à 64 ans, plus fortes que pour l'île de Montréal (respectivement 6,2% et 16%). Les 48% qui bénéficient d'une formation supérieure (collégiale ou universitaire), si l'on exclut ceux de scolarité indéterminée (4,8%), représentent, entre mars 2006 et mars 2007, environ la moitié des prestataires du territoire du CLE de Rosemont-Petite-Patrie.

## LES PRESTATAIRES DE L'AIDE SOCIALE ET DE LA SOLIDARITÉ SOCIALE

**Note méthodologique :** Les données sur les prestataires de l'aide sociale et de la solidarité sociale sont des données non officielles par CLE de résidence provenant d'une compilation spéciale de la Direction de la recherche, de l'évaluation et de la statistique (DRES) du Ministère de l'Emploi et de la Solidarité sociale (MESS). De plus, les dossiers des prestataires rattachés à des CLE localisés ailleurs que dans la région de l'Île-de-Montréal sont exclus des analyses. Ces données ne correspondent pas nécessairement aux données officielles de la DRES par CLE de service.

Les tableaux de cette section tracent le portrait des prestataires du programme d'aide financière de dernier recours du gouvernement québécois qui comprend les volets de l'aide sociale et de la solidarité sociale. Le programme d'aide sociale regroupe les prestataires sans contraintes à l'emploi et ceux ayant des contraintes temporaires. Le programme de solidarité sociale regroupe les prestataires ayant des contraintes sévères à l'emploi et les conjoints sans contraintes sévères (ces derniers sont cependant exclus de l'analyse, hormis pour leurs effectifs au tableau suivant).

### Une vue d'ensemble des prestataires de l'aide sociale et de la solidarité sociale

En mars 2007, on dénombre 10 484 prestataires de l'aide sociale ou de la solidarité sociale sur le territoire du CLE de Rosemont-Petite-Patrie, dont 70,7% (les 7 411 qui sont décrits à la section suivante)

	Aide financière de dernier recours					
	CLE Rosemont-Petite-Patrie			Île de Montréal		
	Mars 2007		Δ%	Mars 2007		Δ%
	N	%	2001-2007	N	%	2001-2007
<b>Programmes d'aide financière de dernier recours</b>						
<b>Total</b>	<b>10 484</b>	<b>100,0</b>	<b>-18,3</b>	<b>125 402</b>	<b>100,0</b>	<b>-9,8</b>
<b>Programme d'aide sociale</b>						
<b>Total</b>	<b>7 411</b>	<b>100,0</b>	<b>-22,9</b>	<b>92 191</b>	<b>100,0</b>	<b>-13,3</b>
Prestataires sans contraintes	4 755	64,2	-26,7	59 530	64,6	-15,2
Prestataires avec contraintes temporaires	2 656	35,8	-14,9	32 661	35,4	-9,7
<b>Programme de solidarité sociale</b>						
<b>Total</b>	<b>3 073</b>	<b>100,0</b>	<b>-4,7</b>	<b>33 211</b>	<b>100,0</b>	<b>1,5</b>
Prestataires avec contraintes sévères	2 947	95,9	-3,7	31 405	94,6	2,4
Conjoints sans contraintes sévères	126	4,1	-22,7	1 806	5,4	-11,5

Source : Ministère des Ressources humaines et Développement des compétences Canada, compilation spéciale de la Direction de la planification et de l'information sur le marché du travail, Direction régionale d'Emploi-Québec de l'île-de-Montréal. Traitement et analyse : INRS-UCS.



sont considérés sans contraintes ou avec des contraintes temporaires. Entre mars 2001 et mars 2007, le nombre de prestataires de l'aide sociale et de la solidarité sociale a diminué de façon beaucoup plus importante sur le territoire du CLE de Rosemont–Petite-Patrie que sur l'île de Montréal (-18,3% contre -9,8%). Cette diminution résulte avant tout d'une forte baisse du nombre de prestataires de l'aide sociale (-22,9%), presque le double de l'île de Montréal (-13,3%). Les effectifs du programme de solidarité sociale ont beaucoup moins varié, bien que là aussi plus favorablement sur le territoire du CLE de Rosemont–Petite-Patrie que sur l'île (-4,7% contre 1,5%).

Si l'amélioration s'avère plus marquée que sur l'île, l'ampleur respective de l'évolution des différents groupes de prestataires est similaire. Par exemple, dans les deux cas, c'est le groupe des prestataires sans contraintes qui a bénéficié des plus fortes baisses (-26,7% contre -15,2% pour l'île). Ce dernier représente, en mars 2007, 64,2% des prestataires de l'aide sociale et de la solidarité sociale du territoire du CLE de Rosemont–Petite-Patrie et 64,6% de ceux de l'île.

## Les prestataires de l'aide sociale : un portrait global

Les prestataires du programme d'aide sociale sont les personnes qui ne présentent aucune contrainte face à l'emploi ou ayant des contraintes temporaires.

En mars 2007, on dénombre sur le territoire du CLE de Rosemont–Petite-Patrie 7 411 prestataires considérés sans contraintes ou avec contraintes temporaires. Leur nombre a beaucoup diminué depuis mars 2001, davantage que sur l'ensemble de l'île de Montréal (-22,9% contre -13,3%). Les parts respectives d'hommes et de femmes prestataires sur le territoire du CLE de Rosemont–Petite-Patrie (45,6% et 54,4%) diffèrent peu de celles observées sur l'île de Montréal (48,6% et 51,4%).

D'autres constats peuvent aussi être avancés à la lecture du tableau ci-contre. Tout d'abord, entre mars 2001 et mars 2007, le nombre de prestataires sur le territoire du CLE de Rosemont–Petite-Patrie a diminué dans toutes les catégories. Les diminutions les plus significatives sont celles des personnes de 21 à 24 ans (-37,2%), des familles monoparentales (-38,6%), des prestataires ayant une scolarité de niveau primaire (-52,1%) et des prestataires dont la durée consécutive à l'aide est de 4 à 10 ans (-35,8%).

Cela dit, les prestataires sur le territoire du CLE de Rosemont–Petite-Patrie présentent, en mars 2007, plusieurs spécificités par rapport à ceux de l'ensemble de l'île. Par exemple, depuis mars 2001, le nombre de prestataires qui sont des couples avec enfants a diminué de façon beaucoup plus marquée sur le territoire du CLE de Rosemont–Petite-Patrie que sur celui de l'île de Montréal (-25,4% contre -4,7%) contribuant ainsi à ce que, en mars 2007, la proportion de couples avec enfants soit sensiblement inférieure sur le territoire du CLE de Rosemont–Petite-Patrie que sur l'île (12,3% contre 20,8%). De plus, la diminution des prestataires dont la scolarité est de niveau universitaire est plus importante sur le territoire du CLE de Rosemont–Petite-Patrie que pour l'ensemble de l'île (-15,2% contre -9,8%); la proportion élevée de prestataires dont le niveau de scolarité étant inconnu, presque un tiers, oblige toutefois à la prudence. En ce qui a trait aux nouveaux arrivants prestataires de l'aide sociale, la

situation s'est améliorée entre mars 2001 et mars 2007 sur le territoire du CLE de Rosemont–Petite-Patrie (diminution de 5,5%) tandis que celle de l'île de Montréal s'est détériorée (hausse de 2%).

Concernant la durée consécutive à l'aide, la situation s'est davantage améliorée sur le territoire du CLE de Rosemont–Petite-Patrie que sur l'île de Montréal. Dans toutes les catégories, on observe en effet d'importantes diminutions d'effectifs (allant de -11,5% à -35,8%), alors que sur l'île, elles se révèlent dans tous les cas moins fortes ou encore on assiste à des hausses (par exemple, pour une durée consécutive à l'aide de 10 ans et plus, le CLE présente une diminution de 11,5% tandis que l'ensemble de l'île présente une hausse de 1,2%).

Prestataires de l'aide sociale						
	CLE de Rosemont–Petite-Patrie			Île de Montréal		
	Mars 2007		Δ%	Mars 2007		Δ%
	N	%		N	%	
<b>Total</b>	<b>7 411</b>	<b>100,0</b>	<b>-22,9</b>	<b>92 191</b>	<b>100,0</b>	<b>-13,3</b>
Femmes	3 378	45,6	-25,9	44 833	48,6	-15,9
Hommes	4 033	54,4	-20,1	47 358	51,4	-10,7
<b>Groupes d'âge</b>						
Moins de 25 ans	668	9,0	-34,2	8 643	9,4	-27,5
Moins de 21 ans	226	3,0	-27,3	2 643	2,9	-29,1
21 à 24 ans	442	6,0	-37,2	6 000	6,5	-26,8
25 à 29 ans	767	10,3	-26,7	10 138	11,0	-16,9
30 à 44 ans	2 748	37,1	-31,5	37 222	40,4	-17,8
45 à 54 ans	1 770	23,9	-11,0	20 485	22,2	-1,9
55 à 64 ans	1 458	19,7	-5,8	15 703	17,0	-2,2
<b>Situation familiale</b>						
Personnes seules	5 091	68,7	-16,5	52 107	56,5	-10,7
Couples sans enfants	363	4,9	-37,8	5 377	5,8	-23,3
Couples avec enfants	910	12,3	-25,4	19 182	20,8	-4,7
Familles monoparentales	1 047	14,1	-38,6	15 525	16,8	-25,6
<b>Scolarité</b>						
Primaire	499	6,7	-52,1	6 120	6,6	-37,2
Secondaire I à IV	2 215	29,9	-34,2	25 150	27,3	-27,0
Secondaire V	1 379	18,6	-25,5	15 112	16,4	-25,4
Collégiale	543	7,3	-27,6	5 489	6,0	-29,7
Universitaire	710	9,6	-15,2	8 249	8,9	-9,8
Inconnue	2 065	27,9	17,3	32 071	34,8	28,5
<b>Lieu de naissance</b>						
Nés au Canada	4 404	59,4	-31,5	43 067	46,7	-22,7
Nés hors Canada	3 007	40,6	-5,6	49 124	53,3	-3,0
Nouveaux arrivants (moins de 3 ans)	533	7,2	-5,5	8 635	9,4	2,0
<b>Durée consécutive à l'aide</b>						
moins de 2 mois	212	2,9	-29,3	2 627	2,8	-22,9
2 à 5 mois	845	11,4	-21,7	10 544	11,4	-16,0
6 à 11 mois	876	11,8	-15,8	11 527	12,5	-12,8
12 à 23 mois (1-2 ans)	1 141	15,4	-18,1	14 892	16,2	-10,1
24 à 47 mois (2-4 ans)	1 236	16,7	-22,6	16 776	18,2	-3,2
De 48 à 119 mois (4-10 ans)	1 623	21,9	-35,8	20 564	22,3	-27,1
120 mois et plus (10 ans et plus)	1 478	19,9	-11,5	15 261	16,6	1,2

Source : Ministère de l'Emploi et de la Solidarité Sociale (MESS), Direction générale adjointe de la recherche, de l'évaluation et de la statistique, compilation spéciale de la Direction de la planification et de l'information sur le marché du travail, Direction régionale d'Emploi-Québec de l'île-de-Montréal. Traitement et analyse : INRS-UQS.

## Les clientèles spécifiques de l'aide sociale

### Les jeunes prestataires de 15 à 29 ans

Chez les jeunes prestataires de l'aide sociale du territoire du CLE de Rosemont-Petite-Patrie, âgés de 15 à 29 ans en mars 2007 et dont les effectifs ont fortement diminué depuis mars 2001 (-30,4%), les femmes sont plus nombreuses que les hommes (51,5% contre 48,5%). Depuis mars 2001, le nombre de ces derniers a moins diminué que celui des femmes (-25,8% contre -34,3%). En observant la répartition des effectifs dans les différents groupes de jeunes prestataires, on constate que le portrait du CLE de Rosemont-Petite-Patrie présente de nombreuses similitudes avec celui de l'île de Montréal. On constate toutefois des différences un peu plus grandes en ce qui concerne le nombre de personnes seules (67,6% contre 60% pour l'île) et la proportion des prestataires nés hors Canada (39,9% contre 46,2%). En terminant, tant pour le territoire du CLE que pour l'île de Montréal, il convient d'être prudent dans l'interprétation des chiffres sur les niveaux de scolarité vu le nombre élevé de prestataires chez qui cette caractéristique demeure inconnue (49,1% et 53%).

### Les prestataires âgés de 45 ans et plus

Comme pour les jeunes prestataires de 15 à 29 ans, qui ont connu une forte diminution de leurs effectifs entre mars 2001 et mars 2007, la situation des 45 ans et plus s'est améliorée sur le territoire du CLE de Rosemont-Petite-Patrie (-8,7%). Entre mars 2001 et mars 2007, le nombre d'hommes a toutefois moins baissé que celui des femmes (-5% contre -13,1%) et ceux-ci demeurent plus nombreux que les femmes sur le territoire du CLE de Rosemont-Petite-Patrie en mars 2007 (55,9%).

Parmi les différents groupes de prestataires, prédominent en mars 2007 les personnes seules (78,1%), les prestataires ayant une scolarité de niveau secondaire I à IV et secondaire V (formant ensemble 52,8%), celles nées au Canada (67%) et celles dont la durée consécutive à l'aide est de 4 ans ou plus (61,5%). Certains groupes se distinguent par une diminution importante de leurs effectifs en mars 2007 : les couples sans enfants (-39,9%), les prestataires avec une scolarité de niveau primaire (-49%) et ceux qui ont été prestataires pendant 4 à 10 années consécutives depuis leur dernière admission (-26,4%).

Prestataires de l'aide sociale, 15 à 29 ans						
	CLE de Rosemont-Petite-Patrie			Île de Montréal		
	Mars 2007		Δ%	Mars 2007		Δ%
	N	%		N	%	
<b>Total</b>	<b>1 435</b>	<b>100,0</b>	<b>-30,4</b>	<b>18 781</b>	<b>100,0</b>	<b>-22,2</b>
Femmes	739	51,5	-34,3	10 306	54,9	-23,8
Hommes	696	48,5	-25,8	8 475	45,1	-20,1
<b>Situation familiale</b>						
Personnes seules	970	67,6	-16,8	11 275	60,0	-16,3
Couples sans enfants	51	3,6	-33,8	661	3,5	-16,0
Couples avec enfants	154	10,7	-42,1	2 775	14,8	-23,9
Familles monoparentales	260	18,1	-53,0	4 070	21,7	-34,6
<b>Scolarité</b>						
Primaire	25	1,7	-59,0	453	2,4	-28,0
Secondaire I à IV	449	31,3	-48,5	5 460	29,1	-43,0
Secondaire V	152	10,6	-51,3	1 926	10,3	-50,2
Collégiale	55	3,8	-71,9	539	2,9	-68,9
Universitaire	49	3,4	-42,4	455	2,4	-52,5
Inconnue	705	49,1	31,5	9 948	53,0	35,2
<b>Lieu de naissance</b>						
Nés au Canada	863	60,1	-37,4	10 106	53,8	-26,1
Nés hors Canada	572	39,9	-16,3	8 675	46,2	-17,0
Nouveaux arrivants (moins de 3 ans)	120	8,4	-34,4	1 899	10,1	-26,0
<b>Durée consécutive à l'aide</b>						
moins de 2 mois	76	5,3	-20,0	858	4,6	-32,8
2 à 5 mois	276	19,2	-25,8	3 396	18,1	-25,3
6 à 11 mois	267	18,6	-24,8	3 551	18,9	-21,7
12 à 23 mois (1-2 ans)	327	22,8	-28,0	4 118	21,9	-19,2
24 à 47 mois (2-4 ans)	267	18,6	-28,2	3 665	19,5	-13,2
De 48 à 119 mois (4-10 ans)	193	13,4	-45,9	2 827	15,1	-27,7
120 mois et plus (10 ans et plus)	29	2,0	-49,1	366	1,9	-31,8

Source : MESS, DRES, données non officielles par CLE de résidence, compilation spéciale de la DRES, traitement statistique de la Direction de la planification et de l'information sur le marché du travail, Direction régionale d'Emploi-Québec de l'île-de-Montréal. Traitement et analyse : INRS-UCS.

Prestataires de l'aide sociale, 45 ans et plus						
	CLE de Rosemont-Petite-Patrie			Île de Montréal		
	Mars 2007		Δ%	Mars 2007		Δ%
	N	%		N	%	
<b>Total</b>	<b>3 228</b>	<b>100,0</b>	<b>-8,7</b>	<b>36 188</b>	<b>100,0</b>	<b>-2,0</b>
Femmes	1 423	44,1	-13,1	16 534	45,7	-8,1
Hommes	1 805	55,9	-5,0	19 654	54,3	3,7
<b>Situation familiale</b>						
Personnes seules	2 522	78,1	-5,9	24 130	66,7	0,1
Couples sans enfants	227	7,0	-39,9	3 468	9,6	-27,8
Couples avec enfants	210	6,5	-4,1	4 854	13,4	13,7
Familles monoparentales	269	8,3	3,5	3 736	10,3	-0,5
<b>Scolarité</b>						
Primaire	392	12,1	-49,0	4 235	11,7	-36,8
Secondaire I à IV	956	29,6	-8,1	9 748	26,9	-4,7
Secondaire V	748	23,2	8,2	6 990	19,3	4,3
Collégiale	206	6,4	21,9	2 218	6,1	12,8
Universitaire	341	10,6	13,7	3 501	9,7	4,8
Inconnue	585	18,1	3,0	9 496	26,2	18,9
<b>Lieu de naissance</b>						
Nés au Canada	2 163	67,0	-14,0	18 341	50,7	-9,0
Nés hors Canada	1 065	33,0	4,1	17 847	49,3	6,3
Nouveaux arrivants (moins de 3 ans)	65	2,0	3,2	1 049	2,9	-13,3
<b>Durée consécutive à l'aide</b>						
moins de 2 mois	50	1,5	-12,3	609	1,7	1,7
2 à 5 mois	171	5,3	-7,6	2 379	6,6	5,8
6 à 11 mois	235	7,3	-0,8	2 644	7,3	-3,1
12 à 23 mois (1-2 ans)	319	9,9	-3,9	3 915	10,8	-4,3
24 à 47 mois (2-4 ans)	467	14,5	-13,0	5 817	16,1	3,3
De 48 à 119 mois (4-10 ans)	863	26,7	-26,4	9 999	27,6	-21,8
120 mois et plus (10 ans et plus)	1 123	34,8	10,4	10 825	29,9	22,5

Source : MESS, DRES, données non officielles par CLE de résidence, compilation spéciale de la DRES, traitement statistique de la Direction de la planification et de l'information sur le marché du travail, Direction régionale d'Emploi-Québec de l'île-de-Montréal. Traitement et analyse : INRS-UCS.

Le lecteur pourra aussi réaliser une analyse plus fine de la situation à partir du tableau ci-dessous. Par exemple, il est possible de constater que la diminution du nombre de jeunes prestataires de l'aide sociale est plus marquée chez les moins de 25 ans (-34,2%) que chez les 25 à 29 ans (-26,7%). Il en va de même pour le nombre de prestataires nés au Canada qui est en baisse de 43,7% chez les moins de 25 ans et de 29,7% chez les 25 à 29 ans.

Prestataires de l'aide sociale, 15 à 29 ans												
	Moins de 25 ans						25 à 29 ans					
	CLE de Rosemont-Petite-Patrie			Île de Montréal			CLE de Rosemont-Petite-Patrie			Île de Montréal		
	Mars 2007		Δ%	Mars 2007		Δ%	Mars 2007		Δ%	Mars 2007		Δ%
	N	%	2001-2007	N	%	2001-2007	N	%	2001-2007	N	%	2001-2007
<b>Total</b>	<b>668</b>	<b>100,0</b>	<b>-34,2</b>	<b>8 643</b>	<b>100,0</b>	<b>-27,5</b>	<b>767</b>	<b>100,0</b>	<b>-26,7</b>	<b>10 138</b>	<b>100,0</b>	<b>-16,9</b>
Femmes	348	52,1	-39,1	4 727	54,7	-31,4	391	51,0	-29,3	5 579	55,0	-16,0
Hommes	320	47,9	-27,9	3 916	45,3	-22,3	376	49,0	-23,9	4 559	45,0	-18,0
<b>Situation familiale</b>												
Personnes seules	478	71,6	-23,0	5 794	67,0	-21,1	492	64,1	-9,7	5 481	54,1	-10,7
Couples sans enfants	24	3,6	-36,8	256	3,0	-25,8	27	3,5	-30,8	405	4,0	-8,4
Couples avec enfants	51	7,6	-42,7	848	9,8	-32,1	103	13,4	-41,8	1 927	19,0	-19,6
Familles monoparentales	115	17,2	-56,9	1 745	20,2	-41,7	145	18,9	-49,3	2 325	22,9	-28,0
<b>Scolarité</b>												
Primaire	-	-	-	168	1,9	-41,5	14	1,8	-53,3	285	2,8	-16,7
Secondaire I à IV	195	29,2	-59,6	2 185	25,3	-58,4	254	33,1	-34,7	3 275	32,3	-24,4
Secondaire V	42	6,3	-68,7	590	6,8	-64,9	110	14,3	-38,2	1 336	13,2	-39,0
Collégiale	11	1,6	-83,3	96	1,1	-84,5	44	5,7	-66,2	443	4,4	-60,2
Universitaire	-	-	-	49	0,6	-69,9	46	6,0	-37,0	406	4,0	-48,9
Inconnue	406	60,8	40,5	5 555	64,3	41,7	299	39,0	21,1	4 393	43,3	27,9
<b>Lieu de naissance</b>												
Nés au Canada	426	63,8	-43,7	5 026	58,2	-33,5	437	57,0	-29,7	5 080	50,1	-17,0
Nés hors Canada	242	36,2	-6,2	3 617	41,8	-17,2	330	43,0	-22,4	5 058	49,9	-16,9
Nouveaux arrivants (moins de 3 ans)	49	7,3	-21,0	766	8,9	-26,3	71	9,3	-41,3	1 133	11,2	-25,8
<b>Durée consécutive à l'aide</b>												
moins de 2 mois	-	-	-	452	5,2	-34,2	29	3,8	-38,3	406	4,0	-31,1
2 à 5 mois	144	21,6	-26,2	1 767	20,4	-26,6	132	17,2	-25,4	1 629	16,1	-24,0
6 à 11 mois	136	20,4	-25,3	1 780	20,6	-25,0	131	17,1	-24,3	1 771	17,5	-18,1
12 à 23 mois (1-2 ans)	149	22,3	-36,6	1 985	23,0	-26,3	178	23,2	-18,7	2 133	21,0	-11,3
24 à 47 mois (2-4 ans)	126	18,9	-35,7	1 711	19,8	-23,4	141	18,4	-19,9	1 954	19,3	-1,7
De 48 à 119 mois (4-10 ans)	57	8,5	-59,3	854	9,9	-36,9	136	17,7	-37,3	1 973	19,5	-22,9
120 mois et plus (10 ans et plus)	-	-	-	94	1,1	-46,3	20	2,6	-47,4	272	2,7	-24,9

Source : MESS, DRES, données non officielles par CLE de résidence, compilation spéciale de la DRES, traitement statistique de la Direction de la planification et de l'information sur le marché du travail, Direction régionale d'Emploi-Québec de l'Île-de-Montréal. Traitement et analyse : INRS-UCS. Certains chiffres sont omis en raison d'effectifs trop restreints pour être diffusés.

Le tableau ci-dessous est aussi destiné à une analyse plus fine. Par exemple, il est possible de constater que le nombre de prestataires a diminué de façon plus marquée chez les 45 à 54 ans (-11%) que chez les 55 à 64 ans (-5,8%). L'essentiel de ces baisses s'observe dans le groupe des personnes seules chez les 45 à 54 ans (-11,4%) et dans le groupe des couples sans enfants chez les 55 à 64 ans (-41,3%).

Prestataires de l'aide sociale, 45 ans et plus												
	45 à 54 ans						55 à 64 ans					
	CLE de Rosemont-Petite-Patrie			Île de Montréal			CLE de Rosemont-Petite-Patrie			Île de Montréal		
	Mars 2007		Δ%	Mars 2007		Δ%	Mars 2007		Δ%	Mars 2007		Δ%
	N	%	2001-2007	N	%	2001-2007	N	%	2001-2007	N	%	2001-2007
<b>Total</b>	<b>1 770</b>	<b>100,0</b>	<b>-11,0</b>	<b>20 485</b>	<b>100,0</b>	<b>-1,9</b>	<b>1 458</b>	<b>100,0</b>	<b>-5,8</b>	<b>15 703</b>	<b>100,0</b>	<b>-2,2</b>
Femmes	732	41,4	-13,2	8 857	43,2	-7,9	691	47,4	-13,0	7 677	48,9	-8,2
Hommes	1 038	58,6	-9,4	11 628	56,8	3,3	767	52,6	1,7	8 026	51,1	4,4
<b>Situation familiale</b>												
Personnes seules	1 291	72,9	-11,4	12 315	60,1	-4,0	1 231	84,4	0,7	11 815	75,2	4,9
Couples sans enfants	96	5,4	-38,1	1 253	6,1	-23,3	131	9,0	-41,3	2 215	14,1	-30,2
Couples avec enfants	164	9,3	-1,2	3 911	19,1	17,6	46	3,2	-13,2	943	6,0	-0,1
Familles monoparentales	219	12,4	3,8	3 006	14,7	-2,5	50	3,4	2,0	730	4,6	8,8
<b>Scolarité</b>												
Primaire	143	8,1	-53,4	1 839	9,0	-36,0	249	17,1	-46,1	2 396	15,3	-37,5
Secondaire I à IV	563	31,8	-11,5	5 990	29,2	-8,3	393	27,0	-2,7	3 758	23,9	1,5
Secondaire V	448	25,3	-4,1	4 351	21,2	-2,4	300	20,6	33,9	2 639	16,8	17,5
Collégiale	131	7,4	0,8	1 455	7,1	1,9	75	5,1	92,3	763	4,9	41,6
Universitaire	203	11,5	-2,4	2 047	10,0	-9,9	138	9,5	50,0	1 454	9,3	36,0
Inconnue	282	15,9	17,0	4 803	23,4	44,7	303	20,8	-7,3	4 693	29,9	0,6
<b>Lieu de naissance</b>												
Nés au Canada	1 169	66,0	-17,6	10 454	51,0	-10,5	994	68,2	-9,3	7 887	50,2	-6,8
Nés hors Canada	601	34,0	5,3	10 031	49,0	9,2	464	31,8	2,7	7 816	49,8	2,9
<i>Nouveaux arrivants (moins de 3 ans)</i>	<i>48</i>	<i>2,7</i>	<i>20,0</i>	<i>755</i>	<i>3,7</i>	<i>-3,7</i>	<i>17</i>	<i>1,2</i>	<i>-26,1</i>	<i>294</i>	<i>1,9</i>	<i>-31,0</i>
<b>Durée consécutive à l'aide</b>												
moins de 2 mois	33	1,9	-28,3	412	2,0	-1,2	17	1,2	54,5	197	1,3	8,2
2 à 5 mois	119	6,7	-8,5	1 671	8,2	5,9	52	3,6	-5,5	708	4,5	5,7
6 à 11 mois	143	8,1	-6,5	1 776	8,7	2,0	92	6,3	9,5	868	5,5	-12,1
12 à 23 mois (1-2 ans)	220	12,4	-5,2	2 554	12,5	-1,5	99	6,8	-1,0	1 361	8,7	-9,0
24 à 47 mois (2-4 ans)	294	16,6	-6,1	3 505	17,1	7,2	173	11,9	-22,8	2 312	14,7	-2,1
De 48 à 119 mois (4-10 ans)	440	24,9	-27,5	5 277	25,8	-20,4	423	29,0	-25,1	4 722	30,1	-23,4
120 mois et plus (10 ans et plus)	521	29,4	2,6	5 290	25,8	13,9	602	41,3	18,3	5 535	35,2	31,9

Source : MESS, DRES, données non officielles par CLE de résidence, compilation spéciale de la DRES, traitement statistique de la Direction de la planification et de l'information sur le marché du travail, Direction régionale d'Emploi-Québec de l'Île-de-Montréal. Traitement et analyse : INRS-UCS.

## Les familles monoparentales

Avec les jeunes de 15 à 29 ans, les familles monoparentales sont parmi les groupes de prestataires qui ont connu les plus fortes baisses entre mars 2001 et mars 2007 (-38,6%). Au sein de ces familles monoparentales, les femmes (88,5%) et les personnes nées au Canada (56,3%) prédominent. De plus, presque la moitié des prestataires sont âgés de 30 à 44 ans (49,5%).

Parmi les groupes importants sur le territoire du CLE de Rosemont-Petite-Patrie, notons également les personnes ayant une scolarité de niveau secondaire I à IV (36,9%). Soulignons que seuls les groupes des familles monoparentales dont le chef est âgé de 45 ans et plus ont connu une hausse de leurs effectifs entre mars 2001 et mars 2007 sur le territoire du CLE de Rosemont-Petite-Patrie : une hausse de 3,8% chez les 45 à 54 ans et de 2% chez les 55 à 64 ans. Rappelons que le nombre élevé de prestataires dont le niveau de scolarité est inconnu en mars 2007 (25,3%) commande la prudence dans l'interprétation des chiffres sur la scolarité.

## Les prestataires nés hors Canada

Le nombre de prestataires nés hors Canada résidant sur le territoire du CLE de Rosemont-Petite-Patrie a connu une baisse de 5,6% entre mars 2001 et mars 2007, soit près du double de l'île de Montréal (-3%). Durant cette période, le nombre d'hommes a baissé de façon moindre que celui des femmes (-3,1% contre -8,2%). À l'inverse de la situation observée sur le territoire de l'île de Montréal, ce sont les hommes qui prédominent sur le territoire du CLE de Rosemont-Petite-Patrie (52,8% contre 47,9% pour l'île).

Entre mars 2001 et mars 2007, les groupes de prestataires âgés de moins de 45 ans ont connu des baisses d'effectifs, notamment les personnes de 25 à 29 ans (-22,4%). Il en va de même pour les familles monoparentales (-20,5%) et les couples sans enfants (-21,9%), tandis que la part de personnes seules, restée stable (1,3%), demeure plus élevée sur le territoire du CLE de Rosemont-Petite-Patrie que pour l'île de Montréal (53% contre 42,4%).

On constate également que la plupart des groupes de prestataires, selon leur niveau de scolarité, ont vu leurs effectifs décroître de façon importante entre mars 2001 et mars 2007 sur le territoire du CLE de Rosemont-Petite-Patrie. C'est le cas entre autres des prestataires ayant une scolarité de niveau primaire (-38%) et de niveau secondaire I à IV (-29,1%). Il convient toutefois d'interpréter avec prudence les chiffres selon les niveaux de scolarité puisque cette donnée est inconnue chez 42,9% des prestataires nés hors Canada.

Finalement, les effectifs des prestataires en fonction de la durée consécutive à l'aide ont varié tant positivement que négativement. Par exemple, ceux qui ont été à l'aide sociale durant une période de 2 à 5 mois consécutifs ou de 4 à 10 ans ont diminué entre mars 2001 et mars 2007 (respectivement -11,3% et -22,5%), alors que ceux dont la durée consécutive à l'aide est de 10 ans et plus ont augmenté de façon marquée, soit de 42,5% sur le territoire du CLE de Rosemont-Petite-Patrie tout comme sur l'île où la hausse a été de 50,3%.

Prestataires de l'aide sociale, familles monoparentales						
	CLE de Rosemont-Petite-Patrie			Île de Montréal		
	Mars 2007		Δ%	Mars 2007		Δ%
	N	%	2001-2007	N	%	2001-2007
<b>Total</b>	<b>1 047</b>	<b>100,0</b>	<b>-38,6</b>	<b>15 525</b>	<b>100,0</b>	<b>-25,6</b>
Femmes	927	88,5	-39,5	14 236	91,7	-25,8
Hommes	120	11,5	-31,0	1 289	8,3	-22,3
<b>Groupes d'âge</b>						
Moins de 25 ans	115	11,0	-56,9	1 745	11,2	-41,7
Moins de 21 ans	44	4,2	-40,5	446	2,9	-47,0
21 à 24 ans	71	6,8	-63,2	1 299	8,4	-39,6
25 à 29 ans	145	13,8	-49,3	2 325	15,0	-28,0
30 à 44 ans	518	49,5	-42,0	7 719	49,7	-29,1
45 à 54 ans	219	20,9	3,8	3 006	19,4	-2,5
55 à 64 ans	50	4,8	2,0	730	4,7	8,8
<b>Scolarité</b>						
Primaire	42	4,0	-63,5	954	6,1	-33,8
Secondaire I à IV	386	36,9	-46,5	5 438	35,0	-36,5
Secondaire V	213	20,3	-38,4	2 864	18,4	-35,7
Collégiale	70	6,7	-48,9	842	5,4	-46,8
Universitaire	71	6,8	-31,1	861	5,5	-28,4
Inconnue	265	25,3	-6,4	4 566	29,4	26,4
<b>Lieu de naissance</b>						
Nés au Canada	589	56,3	-47,9	7 408	47,7	-35,0
Nés hors Canada	458	43,7	-20,5	8 117	52,3	-14,2
Nouveaux arrivants (moins de 3 ans)	31	3,0	-34,0	554	3,6	-20,1
<b>Durée consécutive à l'aide</b>						
moins de 2 mois	17	1,6	-52,8	258	1,7	-32,5
2 à 5 mois	71	6,8	-36,6	1 138	7,3	-24,1
6 à 11 mois	91	8,7	-33,6	1 473	9,5	-23,7
12 à 23 mois (1-2 ans)	137	13,1	-46,5	2 257	14,5	-20,5
24 à 47 mois (2-4 ans)	213	20,3	-26,8	3 070	19,8	-13,4
De 48 à 119 mois (4-10 ans)	294	28,1	-43,8	4 137	26,6	-38,1
120 mois et plus (10 ans et plus)	224	21,4	-36,2	3 192	20,6	-19,7

Source : MESS, DRES, données non officielles par CLE de résidence, compilation spéciale de la DRES, traitement statistique de la Direction de la planification et de l'information et de l'information sur le marché du travail, Direction régionale d'Emploi-Québec de l'île-de-Montréal. Traitement et analyse : INRS-UCS.

Prestataires de l'aide sociale, nés hors Canada						
	CLE de Rosemont-Petite-Patrie			Île de Montréal		
	Mars 2007		Δ%	Mars 2007		Δ%
	N	%	2001-2007	N	%	2001-2007
<b>Total</b>	<b>3 007</b>	<b>100,0</b>	<b>-5,6</b>	<b>49 124</b>	<b>100,0</b>	<b>-3,0</b>
Femmes	1 419	47,2	-8,2	25 602	52,1	-1,6
Hommes	1 588	52,8	-3,1	23 522	47,9	-4,5
<b>Groupes d'âge</b>						
Moins de 25 ans	242	8,0	-6,2	3 617	7,4	-17,2
Moins de 21 ans	66	2,2	-7,0	1 009	2,1	-18,6
21 à 24 ans	176	5,9	-5,9	2 608	5,3	-16,7
25 à 29 ans	330	11,0	-22,4	5 058	10,3	-16,9
30 à 44 ans	1 370	45,6	-7,3	22 602	46,0	-3,5
45 à 54 ans	601	20,0	5,3	10 031	20,4	9,2
55 à 64 ans	464	15,4	2,7	7 816	15,9	2,9
<b>Situation familiale</b>						
Personnes seules	1 595	53,0	1,3	20 846	42,4	-3,8
Couples sans enfants	210	7,0	-21,9	3 841	7,8	-11,0
Couples avec enfants	744	24,7	-2,6	16 320	33,2	7,3
Familles monoparentales	458	15,2	-20,5	8 117	16,5	-14,2
<b>Scolarité</b>						
Primaire	207	6,9	-38,0	3 390	6,9	-26,0
Secondaire I à IV	462	15,4	-29,1	7 093	14,4	-26,2
Secondaire V	446	14,8	-17,6	6 717	13,7	-23,7
Collégiale	211	7,0	-15,6	2 828	5,8	-26,9
Universitaire	390	13,0	-4,6	6 028	12,3	2,1
Inconnue	1 291	42,9	29,4	23 068	47,0	28,9
<b>Durée consécutive à l'aide</b>						
moins de 2 mois	120	4,0	2,6	1 561	3,2	-12,2
2 à 5 mois	393	13,1	-11,3	6 174	12,6	-11,2
6 à 11 mois	467	15,5	2,2	7 391	15,0	-2,3
12 à 23 mois (1-2 ans)	520	17,3	-10,0	8 579	17,5	-3,7
24 à 47 mois (2-4 ans)	515	17,1	-3,6	9 296	18,9	11,7
De 48 à 119 mois (4-10 ans)	610	20,3	-22,5	10 420	21,2	-21,9
120 mois et plus (10 ans et plus)	382	12,7	42,5	5 703	11,6	50,3

Source : MESS, DRES, données non officielles par CLE de résidence, compilation spéciale de la DRES, traitement statistique de la Direction de la planification et de l'information et de l'information sur le marché du travail, Direction régionale d'Emploi-Québec de l'île-de-Montréal. Traitement et analyse : INRS-UCS.

## Les travailleurs autonomes

En mars 2007, on dénombre 115 travailleurs autonomes prestataires du programme d'aide sociale sur le territoire du CLE de Rosemont–Petite–Patrie, soit 10,4% des effectifs de l'ensemble de l'île. La majorité des prestataires sont des hommes (63,5% contre 66,2% pour l'île) et plus du quart ont leur expérience de travail dans le domaine de la vente et des services (26,3% contre 20,4% pour l'île). La répartition des effectifs est globalement similaire à celle de l'île, bien que la part des prestataires nés au Canada y soit plus grande (78,3% contre 61,3%). Ajoutons que la proportion élevée de prestataires dont le niveau de scolarité est inconnu (20%) commande la prudence dans l'interprétation des chiffres sur la scolarité.

Prestataires de l'aide sociale, travailleurs autonomes				
	CLE de Rosemont–Petite–Patrie		Île de Montréal	
	Mars 2007		Mars 2007	
	N	%	N	%
<b>Total</b>	<b>115</b>	<b>100,0</b>	<b>1 107</b>	<b>100,0</b>
Femmes	42	36,5	374	33,8
Hommes	73	63,5	733	66,2
<b>Groupes d'âge</b>				
Moins de 25 ans	-	-	20	1,8
25 à 29 ans	-	-	74	6,7
30 à 44 ans	44	38,3	423	38,2
45 à 54 ans	32	27,8	326	29,4
55 ans et plus	25	21,7	264	23,8
<b>Scolarité</b>				
Primaire	-	-	28	2,5
Secondaire I à IV	20	17,4	168	15,2
Secondaire V	18	15,7	173	15,6
Collégiale	-	-	143	12,9
Universitaire	35	30,4	311	28,1
Inconnue	23	20,0	284	25,7
<b>Lieu de naissance</b>				
Nés au Canada	90	78,3	679	61,3
Nés hors Canada	25	21,7	428	38,7
<b>Expérience de travail</b>				
A. Gestion	-	-	33	4,7
B. Affaires, finance et administration	10	13,2	91	13,0
C. Sciences naturelles et appliquées	-	-	46	6,6
D. Secteur de la santé	-	-	-	-
E. Sciences sociales, enseignement et administration publique	-	-	49	7,0
F. Arts, culture, sports et loisirs	17	22,4	156	22,3
G. Vente et services	20	26,3	143	20,4
H. Métiers, transport et machinerie	15	19,7	131	18,7
I. Secteur primaire	-	-	-	-
J. Transformation, fabrication et services d'utilité publique	-	-	36	5,1

Source : MESS, DRES, données non officielles par CLE de résidence, compilation spéciale de la DRES, traitement statistique de la Direction de la planification et de l'information sur le marché du travail, Direction régionale d'Emploi-Québec de l'île-de-Montréal. Traitement et analyse : INRS-UCS.

Certains chiffres sont omis en raison d'effectifs trop restreints pour être diffusés.

## Les prestataires de la solidarité sociale : un portrait global

En mars 2007, on dénombre sur le territoire du CLE de Rosemont–Petite–Patrie 2 947 prestataires avec contraintes sévères, pris en charge par le programme de la solidarité sociale (les conjoints sans contraintes sévères sont exclus de cette analyse). Ils sont moins nombreux en mars 2007 qu'en mars 2001 (-3,7%), en particulier chez les femmes (-8,3%). Cette baisse des effectifs sur le territoire du CLE de Rosemont–Petite–Patrie contraste avec la hausse de 2,4% observée pour l'île. Parmi les groupes d'âge, la baisse des effectifs se retrouve principalement chez les 30 à 44 ans (-30,9%) et de façon moins marquée chez les groupes les plus jeunes alors que les groupes les plus âgés sont en hausse de 14,3% chez les 45 à 54 ans et de 6,1% chez les 55 à 64 ans. Ces derniers groupes représentent en mars 2007 près des trois quarts des effectifs du CLE de Rosemont–Petite–Patrie (71,9%).

La très grande majorité des prestataires sont des personnes seules (90,3%) et ce groupe connaît une baisse très timide (-1,9%). On observe des baisses d'effectifs plus conséquentes chez les couples sans enfants (-21,7%) et les familles monoparentales (-19,2%). Les prestataires avec contraintes sévères sont généralement nés au Canada (87,3%) et une forte proportion de ceux-ci sont demeurés sur l'aide longtemps depuis leur dernière admission : deux ans et plus pour 92,9% d'entre eux, 10 ans et plus pour 59,6%.

Le diagnostic relié à la santé mentale est le plus fréquent avec 48,7% des prestataires et, mis à part ce groupe qui a connu une hausse de 6,9% de ses effectifs entre mars 2001 et mars 2007, la situation s'est améliorée pour l'ensemble des autres diagnostics sur le territoire du CLE de Rosemont–Petite–Patrie. Le diagnostic de problème physique vient au second rang (35,8%), en baisse de 10,8%. Au final, en ce qui a trait aux prestataires de la solidarité sociale avec contraintes sévères, la situation du CLE s'est globalement améliorée entre 2001 et 2007, mais la croissance du nombre déjà très élevé de prestataires dont la durée consécutive à l'aide dépasse 10 ans constitue une ombre au tableau. Finalement, précisons que la proportion élevée de prestataires dont le niveau de scolarité est inconnu (35,2%) commande la prudence dans l'interprétation des chiffres sur la scolarité.

**Prestataires de la solidarité sociale (avec contraintes sévères)**

	CLE de Rosemont-Petite-Patrie			Île de Montréal		
	Mars 2007		Δ%	Mars 2007		Δ%
	N	%	2001-2007	N	%	2001-2007
<b>Total</b>	<b>2 947</b>	<b>100,0</b>	<b>-3,7</b>	<b>31 405</b>	<b>100,0</b>	<b>2,4</b>
Femmes	1 473	50,0	-8,3	15 171	48,3	-1,3
Hommes	1 474	50,0	1,4	16 234	51,7	6,0
<b>Groupes d'âge</b>						
Moins de 25 ans	81	2,7	-9,0	1 376	4,4	0,9
Moins de 21 ans	24	0,8	-7,7	495	1,6	11,7
21 à 24 ans	57	1,9	-9,5	881	2,8	-4,3
25 à 29 ans	95	3,2	-8,7	1 470	4,7	12,4
30 à 44 ans	651	22,1	-30,9	7 876	25,1	-19,1
45 à 54 ans	1 082	36,7	14,3	10 302	32,8	10,3
55 à 64 ans	1 038	35,2	6,1	10 381	33,1	16,2
<b>Situation familiale</b>						
Personnes seules	2 662	90,3	-1,9	27 627	88,0	3,9
Couples sans enfants	144	4,9	-21,7	1 714	5,5	-13,7
Couples avec enfants	44	1,5	2,3	710	2,3	0,9
Familles monoparentales	97	3,3	-19,2	1 354	4,3	-2,7
<b>Scolarité</b>						
Primaire	314	10,7	-14,9	2 853	9,1	-11,3
Secondaire I à IV	763	25,9	10,1	7 711	24,6	17,2
Secondaire V	460	15,6	34,5	4 790	15,3	30,0
Collégiale	194	6,6	22,8	1 743	5,6	32,1
Universitaire	180	6,1	34,3	1 760	5,6	33,7
Inconnue	1 036	35,2	-24,0	12 548	40,0	-13,9
<b>Diagnostic</b>						
Visuel	59	2,0	-15,7	459	1,5	-1,7
Auditif et de la parole	20	0,7	-13,0	181	0,6	0,6
Intellectuel et d'apprentissage	329	11,2	-15,0	3 927	12,5	-9,0
Santé mentale	1 436	48,7	6,9	14 563	46,4	9,2
Physique	1 055	35,8	-10,8	11 586	36,9	-0,4
Autres	48	1,6	-11,1	689	2,2	-7,8
<b>Lieu de naissance</b>						
Nés au Canada	2 573	87,3	-6,7	25 146	80,1	-2,9
Nés hors Canada	374	12,7	23,4	6 259	19,9	31,0
Nouveaux arrivants (moins de 3 ans)	-	-	-	78	0,2	0,0
<b>Durée consécutive à l'aide</b>						
moins de 2 mois	-	-	-	115	0,4	-6,5
2 à 5 mois	-	-	-	506	1,6	3,7
6 à 11 mois	47	1,6	-19,0	810	2,6	-0,4
12 à 23 mois (1-2 ans)	122	4,1	0,0	1 638	5,2	4,8
24 à 47 mois (2-4 ans)	255	8,7	-6,6	3 237	10,3	3,7
De 48 à 119 mois (4-10 ans)	725	24,6	-19,5	8 068	25,7	-12,7
120 mois et plus (10 ans et plus)	1 757	59,6	5,6	17 031	54,2	11,1

Source : MESS, DRES, données non officielles par CLE de résidence, compilation spéciale de la DRES, traitement statistique de la Direction de la planification et de l'information sur le marché du travail, Direction régionale d'Emploi-Québec de l'Île-de-Montréal. Traitement et analyse : INRS-UCS. Certains chiffres sont omis en raison d'effectifs trop restreints pour être diffusés.

**Adultes prestataires des programmes d'aide sociale et de solidarité sociale temporairement sans adresse**

	CLE de Rosemont-Petite-Patrie		Île de Montréal	
	2006-2007		2006-2007	
	N	%	N	%
<b>Total</b>	<b>22</b>	<b>100,0</b>	<b>1 706</b>	<b>100,0</b>
Femmes	-	-	204	12,0
Hommes	-	-	1 502	88,0
<b>Groupes d'âge</b>				
Moins de 25 ans	-	-	135	7,9
De 25 à 44 ans	10	47,6	878	51,5
45 ans et plus	-	-	692	40,6
<b>Lieu de naissance</b>				
Nés au Canada	-	-	1 457	85,4
Nés hors Canada	-	-	249	14,6
<b>Statut autochtone</b>				
Non autochtone	22	100,0	1 648	96,6
Autochtone	0	0,0	58	3,4

Source : MESS, DRES, données non officielles par CLE de résidence, compilation spéciale de la DRES, traitement statistique de la Direction de la planification et de l'information sur le marché du travail, Direction régionale d'Emploi-Québec de l'Île-de-Montréal. Traitement et analyse : INRS-UCS.

Les effectifs répertoriés ici ne concernent que les prestataires qui récupèrent leurs prestations au bureau du CLE de Rosemont-Petite-Patrie.

Certains chiffres sont omis en raison d'effectifs trop restreints pour être diffusés.

En ce qui concerne les effectifs désagrégés des adultes prestataires de l'aide sociale et de la solidarité sociale temporairement sans adresse, seuls ceux de l'île de Montréal peuvent être diffusés, car ceux du territoire du CLE de Rosemont-Petite-Patrie sont trop restreints.

**Adultes prestataires temporairement sans adresse**

	Programme d'aide sociale		Programme de solidarité sociale	
	Île de Montréal		Île de Montréal	
	2006-2007		2006-2007	
	N	%	N	%
<b>Total</b>	<b>1 406</b>	<b>100,0</b>	<b>300</b>	<b>100,0</b>
Femmes	149	10,6	55	18,3
Hommes	1 257	89,4	245	81,7
<b>Groupes d'âge</b>				
Moins de 25 ans	-	-	-	-
De 25 à 44 ans	-	-	-	-
45 ans et plus	526	37,4	167	54,4
<b>Lieu de naissance</b>				
Nés au Canada	1 187	84,4	270	90,0
Nés hors Canada	219	15,6	30	10,0
<b>Statut autochtone</b>				
Non autochtone	-	-	-	-
Autochtone	-	-	-	-

Source : MESS, DRES, données non officielles par CLE de résidence, compilation spéciale de la DRES, traitement statistique de la Direction de la planification et de l'information sur le marché du travail, Direction régionale d'Emploi-Québec de l'Île-de-Montréal. Traitement et analyse : INRS-UCS.

Seuls les chiffres de l'île de Montréal sont diffusés en raison d'effectifs trop restreints pour le territoire du CLE de Rosemont-Petite-Patrie.

Certains chiffres sont omis en raison d'effectifs trop restreints pour être diffusés.

**Les sans-abri**

Il n'y a en moyenne que 22 adultes prestataires des programmes d'aide sociale et de solidarité sociale temporairement sans adresse qui, entre avril 2006 et mars 2007, ont récupéré leur prestation au bureau du CLE de Rosemont-Petite-Patrie. Bien que la faiblesse des effectifs ne permet pas d'en dire beaucoup sur les prestataires, on observe que la moitié d'entre eux sont âgés de 25 à 44 ans (47,6%) et qu'aucun d'entre eux n'est autochtone.

## DÉPLACEMENT DOMICILE-TRAVAIL

Les données concernant le navettage proviennent d'une compilation spéciale établie par Statistique Canada pour Emploi-Québec, Table métropolitaine de Montréal. Celles-ci ne concernent que les personnes occupées en fonction des types d'industries et des types d'emplois et excluent les personnes sans adresse fixe de travail ou qui travaillent hors du Québec. Ces données ne sont donc pas comparables avec les autres données du marché du travail analysées précédemment.

En 2006, le nombre de personnes occupées résidant sur le territoire du CLE de Rosemont-Petite-Patrie était de 64 430 alors que le nombre d'emplois disponibles se chiffrait à 52 485, soit une situation déficitaire de 11 945 emplois entre l'offre et la demande. Par contre, 12 890 personnes résident et travaillent sur le territoire du CLE de Rosemont-Petite-Patrie pour un taux de couverture de 24,6%. Autrement dit, un emploi sur quatre situé sur le territoire du CLE est occupé par une personne résidant aussi sur le territoire.

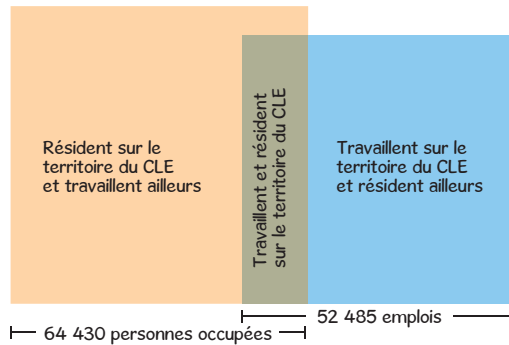

Source : Statistique Canada, recensement de 2006, compilations spéciales. Traitement et analyse : INRS-UCS.

## Lieu de travail des résidents

Les résidents du territoire du CLE de Rosemont-Petite-Patrie travaillent principalement dans le territoire du CLE du Plateau-Mont-Royal (34,8%), puis dans leur propre territoire (20%). Le reste des travailleurs résidant sur le territoire du CLE de Rosemont-Petite-Patrie se répartissent entre les autres territoires de CLE de l'île, en particulier les territoires limitrophes. Notons aussi que 8,1% d'entre eux travaillent à l'extérieur de l'île de Montréal.

La distribution des destinations des déplacements varie selon le sexe et les niveaux de compétence. Tout d'abord, les hommes sont moins nombreux que les femmes à travailler sur le territoire du CLE de Rosemont-Petite-Patrie (17,9% des hommes contre 21,9% des femmes). Chez ces dernières, le personnel élémentaire travaille en plus grand nombre sur le territoire du CLE de Rosemont-Petite-Patrie (30,1%). Pour les hommes, c'est le personnel cadre et personnel de gestion (24,2%). Toujours pour les hommes, on note aussi qu'une part plus importante du personnel intermédiaire travaille sur le territoire du CLE de Saint-Laurent que pour les femmes (respectivement 10,1% et 6,1%).

Lieu de travail des résidents par niveau de compétence en 2006

Niveau de compétence	CLE de Saint-Léonard	CLE de Montréal-Nord	CLE de Pointe-aux-Trembles	CLE d'Hochelega-Maisonneuve	CLE de Saint-Laurent	CLE de l'Ouest-de-l'Île	CLE de Côte-des-Neiges	CLE d'Ahuntsic	CLE de Saint-Michel	CLE de Rosemont-Petite-Patrie	CLE du Plateau-Mont-Royal	CLE de Pointe Saint-Charles	CLE de Verdun	CLE de LaSalle	Île de Montréal	Reste de la ZME*	Ailleurs au Québec	Total
<b>Total</b>	<b>3 175</b>	<b>1 085</b>	<b>395</b>	<b>3 050</b>	<b>3 975</b>	<b>1 415</b>	<b>2 645</b>	<b>2 160</b>	<b>3 370</b>	<b>12 890</b>	<b>22 420</b>	<b>1 035</b>	<b>635</b>	<b>850</b>	<b>59 150</b>	<b>4 535</b>	<b>740</b>	<b>64 430</b>
Total (%)	4,9	1,7	0,6	4,7	6,2	2,2	4,1	3,4	5,2	20,0	34,8	1,6	1,0	1,3	91,8	7,0	1,1	100,0
<b>Cadre et personnel de gestion</b>	<b>4,2</b>	<b>1,2</b>	<b>0,3</b>	<b>3,5</b>	<b>5,5</b>	<b>1,5</b>	<b>3,4</b>	<b>2,6</b>	<b>4,5</b>	<b>19,8</b>	<b>41,7</b>	<b>0,9</b>	<b>0,6</b>	<b>0,8</b>	<b>91,1</b>	<b>7,6</b>	<b>1,4</b>	<b>5 150</b>
Personnel professionnel	2,5	1,2	0,4	3,7	3,9	1,9	6,6	3,1	4,1	21,2	37,8	0,9	1,2	1,0	89,3	8,9	1,7	16 290
Personnel technique et spécialisé	4,3	1,7	0,9	5,5	6,7	2,4	3,2	3,7	4,8	19,7	32,3	3,2	1,3	1,3	91,1	7,9	0,9	17 595
Personnel intermédiaire	6,5	2,0	0,6	5,2	7,9	2,4	2,7	3,6	6,9	18,0	34,1	1,2	0,8	1,7	94,2	5,0	0,8	18 240
Personnel élémentaire	8,3	2,3	0,7	4,8	5,9	2,0	4,4	3,0	4,8	23,1	31,1	0,4	0,6	1,3	93,5	5,3	1,1	7 150
<b>Total hommes</b>	<b>1 800</b>	<b>655</b>	<b>265</b>	<b>1 530</b>	<b>2 320</b>	<b>945</b>	<b>1 060</b>	<b>850</b>	<b>1 540</b>	<b>5 620</b>	<b>10 160</b>	<b>580</b>	<b>255</b>	<b>485</b>	<b>28 075</b>	<b>2 790</b>	<b>440</b>	<b>31 330</b>
(%)	5,7	2,1	0,8	4,9	7,4	3,0	3,4	2,7	4,9	17,9	32,4	1,9	0,8	1,5	89,6	8,9	1,4	100,0
<b>Cadre et personnel de gestion</b>	<b>4,9</b>	<b>1,6</b>	<b>0,4</b>	<b>4,0</b>	<b>3,5</b>	<b>1,4</b>	<b>2,3</b>	<b>2,5</b>	<b>5,1</b>	<b>24,2</b>	<b>39,1</b>	<b>1,4</b>	<b>0,4</b>	<b>1,1</b>	<b>90,9</b>	<b>7,7</b>	<b>0,7</b>	<b>2 855</b>
Personnel professionnel	2,5	0,6	0,2	3,6	4,6	2,8	5,4	2,7	3,6	21,8	37,6	0,8	1,1	0,6	88,7	9,3	1,8	7 350
Personnel technique et spécialisé	5,3	1,9	1,4	5,5	8,9	3,3	2,6	2,9	4,3	15,9	29,4	3,2	1,1	1,4	87,6	11,0	1,3	9 005
Personnel intermédiaire	7,9	3,3	0,9	6,0	10,1	3,4	1,7	2,4	6,6	14,3	28,5	2,1	0,6	2,6	91,1	7,6	1,2	8 045
Personnel élémentaire	8,7	3,1	0,7	3,9	6,1	2,8	4,9	3,4	5,1	17,9	32,5	0,2	0,5	1,2	91,7	6,7	1,5	4 080
<b>Total femmes</b>	<b>1 370</b>	<b>425</b>	<b>135</b>	<b>1 515</b>	<b>1 665</b>	<b>470</b>	<b>1 575</b>	<b>1 320</b>	<b>1 825</b>	<b>7 245</b>	<b>12 260</b>	<b>460</b>	<b>375</b>	<b>375</b>	<b>31 075</b>	<b>1 720</b>	<b>305</b>	<b>33 095</b>
(%)	4,1	1,3	0,4	4,6	5,0	1,4	4,8	4,0	5,5	21,9	37,0	1,4	1,1	1,1	93,9	5,2	0,9	100,0
<b>Cadre et personnel de gestion</b>	<b>3,7</b>	<b>1,3</b>	<b>0,4</b>	<b>3,3</b>	<b>8,1</b>	<b>0,9</b>	<b>4,1</b>	<b>3,9</b>	<b>3,7</b>	<b>14,0</b>	<b>45,2</b>	<b>1,7</b>	<b>0,9</b>	<b>0,4</b>	<b>91,3</b>	<b>6,8</b>	<b>2,4</b>	<b>2 290</b>
Personnel professionnel	2,3	1,6	0,5	3,8	3,2	1,3	7,4	3,3	4,5	20,6	37,8	0,9	1,2	1,1	89,8	8,5	1,4	8 945
Personnel technique et spécialisé	3,0	1,1	0,4	5,2	4,5	1,5	4,0	4,5	5,6	23,7	35,2	3,3	1,6	1,2	94,9	4,6	0,6	8 590
Personnel intermédiaire	5,5	1,0	0,3	4,7	6,1	1,8	3,4	4,7	7,1	21,0	38,5	0,3	1,0	1,1	96,5	2,9	0,4	10 205
Personnel élémentaire	8,0	1,8	0,3	5,5	5,7	0,7	3,9	2,6	4,4	30,1	29,3	0,7	0,8	2,0	95,8	3,4	0,8	3 070

Source : Statistique Canada, recensement de 2006, compilations spéciales. Traitement et analyse : INRS-UCS.  
\* Zone métropolitaine de l'emploi.



## Provenance des travailleurs

En ce qui concerne la provenance des travailleurs occupant des emplois situés sur le territoire du CLE de Rosemont-Petite-Patrie, sur dix travailleurs, sept viennent de l'île de Montréal, dont seulement deux du territoire du CLE de Rosemont-Petite-Patrie, et deux proviennent du reste de la zone métropolitaine d'emploi (ZME). Les travailleurs proviennent surtout des territoires des CLE voisins (7,7% de Saint-Michel, 7,5% de Hochelaga-Maisonneuve, 5,8% de Saint-Léonard, 5,7% du Plateau-Mont-Royal et 5% de Montréal-Nord). Ceux qui proviennent des autres territoires des CLE de l'île de Montréal ne représentent dans aucun cas plus de 4,2% de la main-d'œuvre.

Parmi les quatre principaux secteurs d'activité, la proportion de personnes qui résident sur l'île et travaillent sur le territoire du CLE de Rosemont-Petite-Patrie est la plus élevée dans le secteur des services à la consommation (79,8%). Parmi eux, 34,1% vivent sur le territoire du CLE de Rosemont-Petite-Patrie et travaillent dans le secteur des autres services à la consommation. Ajoutons que 10,1% des personnes travaillant dans ce secteur d'activité résident à Saint-Michel. C'est dans le secteur secondaire que la part des personnes qui résident et travaillent sur le territoire du CLE de Rosemont-Petite-Patrie est la plus faible, particulièrement dans le secteur de la fabrication (16,2%). La main-d'œuvre de ce secteur provient principalement du territoire du CLE de Saint-Michel avec 18,7% des travailleurs.

Provenance des travailleurs par secteur d'activité en 2006

Secteur d'activité	CLE de Saint-Léonard	CLE de Montréal-Nord	CLE de Pointe-aux-Trembles	CLE d'Hochelaga-Maisonneuve	CLE de Saint-Laurent	CLE de l'Ouest-de-l'Île	CLE de Côte-des-Neiges	CLE d'Ahué	CLE de Saint-Michel	CLE de Rosemont-Petite-Patrie	CLE du Plateau-Mont-Royal	CLE de Pointe Saint-Charles	CLE de Verdun	CLE de LaSalle	Île de Montréal	Reste de la ZME**	Ailleurs au Québec	Total
<b>Toutes les industries* (effectifs)</b>	<b>3 030</b>	<b>2 625</b>	<b>1 295</b>	<b>3 925</b>	<b>1 415</b>	<b>790</b>	<b>1 100</b>	<b>2 185</b>	<b>4 060</b>	<b>12 880</b>	<b>3 000</b>	<b>485</b>	<b>735</b>	<b>590</b>	<b>38 135</b>	<b>12 700</b>	<b>1 640</b>	<b>52 485</b>
Toutes les industries* (%)	5,8	5,0	2,5	7,5	2,7	1,5	2,1	4,2	7,7	24,5	5,7	0,9	1,4	1,1	72,7	24,2	3,1	100,0
<b>Secteur secondaire</b>	<b>4,4</b>	<b>7,2</b>	<b>1,5</b>	<b>3,5</b>	<b>6,4</b>	<b>1,6</b>	<b>4,0</b>	<b>4,5</b>	<b>16,8</b>	<b>18,4</b>	<b>3,9</b>	<b>1,6</b>	<b>1,2</b>	<b>1,5</b>	<b>77,3</b>	<b>20,7</b>	<b>1,9</b>	<b>5 500</b>
Construction	7,4	4,0	4,0	6,7	1,3	0,0	0,0	4,0	4,7	32,2	2,7	0,0	0,0	0,0	71,1	24,8	3,4	745
Fabrication	3,9	7,7	1,2	3,0	7,2	1,9	4,6	4,6	18,7	16,2	4,1	1,9	1,4	1,7	78,2	20,1	1,7	4 755
<b>Services à la consommation</b>	<b>4,7</b>	<b>4,7</b>	<b>1,0</b>	<b>6,6</b>	<b>3,2</b>	<b>1,7</b>	<b>1,9</b>	<b>4,7</b>	<b>9,4</b>	<b>31,2</b>	<b>6,8</b>	<b>1,1</b>	<b>1,1</b>	<b>1,1</b>	<b>79,8</b>	<b>17,5</b>	<b>2,4</b>	<b>13 790</b>
Commerce de gros	2,5	4,7	0,0	2,2	7,9	2,2	3,2	4,0	4,7	21,2	7,9	2,2	3,2	2,2	69,1	26,3	2,9	1 390
Commerce de détail	4,4	5,2	0,9	6,2	4,2	2,9	1,7	6,4	9,7	30,4	6,5	1,0	1,3	0,9	82,3	15,8	1,9	6 060
Autres services à la consommation	5,4	4,2	1,3	7,9	1,3	0,6	1,8	3,2	10,1	34,1	6,8	0,9	0,5	0,9	79,8	17,3	2,7	6 340
<b>Services à la production</b>	<b>4,3</b>	<b>4,1</b>	<b>1,8</b>	<b>5,7</b>	<b>1,5</b>	<b>1,8</b>	<b>1,6</b>	<b>3,4</b>	<b>5,3</b>	<b>31,1</b>	<b>5,4</b>	<b>1,0</b>	<b>1,5</b>	<b>1,6</b>	<b>70,9</b>	<b>26,0</b>	<b>2,9</b>	<b>11 010</b>
Transport et communications	3,2	3,3	2,2	5,4	1,1	1,1	1,3	5,1	5,9	21,9	5,7	1,3	1,8	2,3	62,2	34,6	3,4	4 525
Finance, assurances et immobilier	8,0	5,2	2,7	9,5	0,5	3,7	0,7	2,0	4,2	23,4	6,5	1,0	1,2	0,5	70,1	27,9	2,0	2 005
Services aux entreprises	3,8	4,4	1,0	4,4	2,5	1,7	2,2	2,3	5,2	43,8	4,5	0,8	1,5	1,3	80,1	16,4	2,7	4 480
<b>Services publics</b>	<b>7,3</b>	<b>5,0</b>	<b>4,0</b>	<b>9,7</b>	<b>2,0</b>	<b>1,1</b>	<b>1,9</b>	<b>3,9</b>	<b>5,5</b>	<b>18,5</b>	<b>5,4</b>	<b>0,5</b>	<b>1,5</b>	<b>0,9</b>	<b>67,8</b>	<b>28,2</b>	<b>3,9</b>	<b>22 110</b>
Administrations publiques	4,9	4,3	3,7	6,1	0,4	0,4	1,4	3,7	5,1	19,7	6,1	0,4	0,0	1,6	58,8	34,3	6,9	2 465
Services d'enseignement	4,9	3,2	1,9	10,5	1,6	1,5	2,6	6,0	8,0	20,4	7,6	1,1	2,7	1,2	74,4	22,5	3,2	4 860
Soins de santé et assistance sociale	8,5	5,8	4,7	10,1	2,4	1,1	1,7	3,2	4,8	17,6	4,6	0,2	1,4	0,7	67,1	29,1	3,7	14 750
Services publics	0,0	0,0	0,0	0,0	0,0	0,0	0,0	0,0	0,0	71,4	0,0	0,0	0,0	0,0	71,4	0,0	0,0	35

Source : Statistique Canada, recensement de 2006, compilations spéciales. Traitement et analyse : INRS-UCS.  
\* Zone métropolitaine de l'emploi.

## LES ENTREPRISES ET LES EMPLOIS

Les données concernant les entreprises ont été traitées par l'Institut de la statistique du Québec afin que les établissements de l'île de Montréal soient attribués aux territoires des différents CLE. Certains établissements n'ayant pu être attribués, il en résulte que le total des établissements des CLE (59 490) est inférieur de 86 au total des établissements de l'île (59 576).

### Établissements

Le tableau ci-dessous présente la répartition par secteur d'activité et taille des établissements localisés sur le territoire du CLE de Rosemont-Petite-Patrie en juin 2007. On en recense 2 945, soit 4,9% des 59 576 établissements de l'île de Montréal, une baisse de 4,5% des effectifs de décembre 2002 (-5,3% pour l'île). Précisons qu'il n'y a pas, en principe, d'adéquation entre les types d'emploi offerts par les établissements et les emplois occupés par les résidents d'un territoire. En juin 2007, le grand secteur des services à la consommation prédomine avec 46,8% des établissements, suivi du grand secteur des services à la production (28,2%).

Même si la part des établissements du grand secteur secondaire est très similaire en juin 2007 sur le territoire du CLE de Rosemont-Petite-Patrie et sur l'ensemble de l'île de Montréal (12,3% contre 13%), le phénomène d'érosion des établissements dans ce secteur d'activité s'y manifeste de façon plus importante que pour l'ensemble de l'île avec une baisse de 17,4% des effectifs depuis décembre 2002 (-14,3% pour l'île). Le sous-secteur le plus affecté est sans contredit celui de la fabrication de vêtements, de produits en cuir et de produits analogues, en baisse de 51,1% (-38,5% pour l'île). En juin 2007, parmi les 46 établissements restants, moins de la moitié sont des établissements

Répartition des établissements selon le secteur d'activité et la taille, juin 2007

Regroupement selon les principaux secteurs d'activité	Île de Montréal			CLE de Rosemont-Petite-Patrie									
	Total 2007		Δ%	Total 2007		Δ%	Nombre d'employés						
	N	%		N	%		1-4	5-9	10-19	20-49	50-99	100-199	200 et plus
<b>Total - Ensemble des industries</b>	<b>59 576</b>	<b>100,0</b>	<b>-5,3</b>	<b>2 945</b>	<b>100,0</b>	<b>-4,5</b>	<b>1 914</b>	<b>453</b>	<b>296</b>	<b>177</b>	<b>61</b>	<b>24</b>	<b>20</b>
Distribution par taille (%)	-	-	-	-	100,0	-	65,0	15,4	10,1	6,0	2,1	0,8	0,7
<b>Secteur primaire</b>	<b>170</b>	<b>0,3</b>	<b>-9,1</b>	<b>8</b>	<b>0,3</b>	<b>33,3</b>	<b>8</b>	<b>0</b>	<b>0</b>	<b>0</b>	<b>0</b>	<b>0</b>	<b>0</b>
<b>Secteur secondaire</b>	<b>7 768</b>	<b>13,0</b>	<b>-14,3</b>	<b>361</b>	<b>12,3</b>	<b>-17,4</b>	<b>225</b>	<b>51</b>	<b>40</b>	<b>22</b>	<b>12</b>	<b>7</b>	<b>4</b>
Construction	3 243	5,4	-5,5	166	5,6	-4,6	119	24	15	6	2	0	0
Fabrication	4 525	7,6	-19,6	195	6,6	-25,9	106	27	25	16	10	7	4
Fabrication d'aliments, de boissons et de produits du tabac*	439	0,7	-11,5	26	0,9	0,0	10	3	6	5	1	1	0
Fabrication de vêtements, de produits en cuir et de produits analogues*	804	1,3	-38,5	46	1,6	-51,1	19	7	6	4	3	4	3
Impression et activités connexes de soutien*	468	0,8	-14,9	24	0,8	-7,7	14	3	3	2	2	0	0
Fabrication de produits métalliques*	475	0,8	-9,5	14	0,5	-17,6	10	2	1	0	0	0	1
Fabrication de produits informatiques et électroniques, de matériel, d'appareils et de composants électriques*	334	0,6	-11,4	10	0,3	25,0	4	3	2	1	0	0	0
Activités diverses de fabrication*	423	0,7	-11,9	20	0,7	-13,0	12	4	2	0	1	1	0
Autres activités de fabrication	1 582	2,7	-16,4	55	1,9	-20,3	37	5	5	4	3	1	0
<b>Services à la consommation</b>	<b>24 636</b>	<b>41,4</b>	<b>-5,8</b>	<b>1 378</b>	<b>46,8</b>	<b>-4,3</b>	<b>862</b>	<b>258</b>	<b>143</b>	<b>80</b>	<b>25</b>	<b>6</b>	<b>4</b>
Commerce de gros	5 604	9,4	-10,4	171	5,8	4,3	107	25	19	13	4	1	2
Commerce de détail	7 690	12,9	-4,3	527	17,9	-3,7	316	101	57	36	12	4	1
Autres services à la consommation	11 342	19,0	-4,4	680	23,1	-6,7	439	132	67	31	9	1	1
Arts, spectacles et loisirs*	1 095	1,8	-1,5	71	2,4	22,4	45	10	10	4	2	0	0
Hébergement et services de restauration*	4 839	8,1	-1,4	272	9,2	5,4	141	70	36	18	6	1	0
Autres services, sauf administrations publiques*	5 408	9,1	-7,4	337	11,4	-18,4	253	52	21	9	1	0	1
<b>Services à la production</b>	<b>21 065</b>	<b>35,4</b>	<b>-2,8</b>	<b>831</b>	<b>28,2</b>	<b>1,6</b>	<b>596</b>	<b>91</b>	<b>67</b>	<b>52</b>	<b>16</b>	<b>6</b>	<b>3</b>
Transport et entreposage	2 136	3,6	2,2	71	2,4	-11,3	62	4	3	2	0	0	0
Industrie de l'information et industrie culturelle	1 682	2,8	-4,5	98	3,3	46,3	70	12	9	3	3	1	0
Finance, assurances et immobilier	5 281	8,9	1,8	172	5,8	-6,5	94	19	30	23	5	1	0
Finance et assurances*	2 584	4,3	2,1	76	2,6	-14,6	26	7	27	13	3	0	0
Services immobiliers et services de location et de location bail*	2 697	4,5	1,5	96	3,3	1,1	68	12	3	10	2	1	0
Services aux entreprises	11 966	20,1	-5,2	490	16,6	0,6	370	56	25	24	8	4	3
Services professionnels, scientifiques et techniques*	7 908	13,3	-3,4	328	11,1	1,5	266	35	13	9	3	2	0
Gestion de sociétés et d'entreprises*	815	1,4	-33,5	14	0,5	-36,4	8	1	1	2	1	0	1
Services administratifs et services de soutien*	3 131	5,3	-0,4	147	5,0	3,5	96	20	11	12	4	2	2
Autres services à la production	112	0,2	57,7	1	0,0	0,0	0	0	0	1	0	0	0
<b>Services publics</b>	<b>5 937</b>	<b>10,0</b>	<b>0,9</b>	<b>367</b>	<b>12,5</b>	<b>-3,9</b>	<b>223</b>	<b>53</b>	<b>46</b>	<b>23</b>	<b>8</b>	<b>5</b>	<b>9</b>
Services des secteurs publics	28	0,0	-3,4	1	0,0	-50,0	1	0	0	0	0	0	0
Services d'enseignement	704	1,2	1,4	45	1,5	9,8	23	3	8	7	1	1	2
Soins de santé et assistance sociale	5 052	8,5	1,0	316	10,7	-5,1	198	49	36	15	7	4	7
Administrations publiques	153	0,3	-4,4	5	0,2	-16,7	1	1	2	1	0	0	0

Source : Statistique Canada, Registre des entreprises, décembre 2002 et juin 2007. Traitement et analyse : INRS-UCS.

\*Sous-secteurs d'activité qui regroupent plus de 0,5% des établissements de l'île de Montréal.

ayant 10 employés ou plus. Dans le secteur secondaire, le sous-secteur de fabrication de produits informatiques et électroniques, de matériel, d'appareils et de composants électriques est le seul à présenter une hausse (25% contre -11,4% pour l'île). Dans les autres grands secteurs, certains sous-secteurs ont connu des hausses importantes du nombre d'établissements sur le territoire du CLE de Rosemont–Petite-Patrie depuis 2002. C'est le cas pour le sous-secteur arts, spectacles et loisirs (22,4% contre -1,5% pour l'ensemble de l'île) et pour le sous-secteur industrie de l'information et industrie culturelle (46,3% contre -4,5% pour l'ensemble de l'île). Par contre, d'autres sous-secteurs ont subi d'importantes baisses, notamment les établissements de transport et entreposage (-11,3%) et ceux de la finance et des assurances (-14,6%).

Finalement, le territoire du CLE de Rosemont–Petite-Patrie compte, en juin 2007, une part supérieure de très petits établissements de moins de cinq employés par rapport à l'île de Montréal (65% contre 59,6%), en hausse depuis décembre 2002 où ils constituaient 62,2% des effectifs.

## Emplois

Au recensement de 2006, le nombre d'emplois sur le territoire du CLE de Rosemont–Petite-Patrie était de 52 485, soit 4,6% des emplois de l'île de Montréal.

Le grand secteur des services publics (avec seulement 12,5% des établissements) accapare la plus grande part des emplois (42,1%), principalement dans le secteur des soins de santé et assistance sociale

(28,1%). Avec 26,3% des emplois, mais 46,8% des établissements, le grand secteur des services à la consommation occupe le second rang. Sur le territoire du CLE de Rosemont–Petite-Patrie, les emplois de ce grand secteur sont principalement concentrés dans les secteurs des autres services à la consommation et du commerce de détail (respectivement 12,1% et 11,5%).

Comparativement à l'ensemble de l'île de Montréal, les secteurs des soins de santé et assistance sociale (28,1% contre 11,6%) et du commerce de détail (11,5% des emplois contre 10,1% pour l'île) sont les deux secteurs d'activité qui caractérisent le mieux les emplois du territoire du CLE de Rosemont–Petite-Patrie. En contrepartie, les parts des emplois reliés aux secteurs de la fabrication (9,1% contre 13,6% pour l'ensemble de l'île) et au grand secteur des services à la production (21% contre 31,6%), notamment du secteur des services aux entreprises (8,5% contre 13,8%), y demeurent plus faibles que sur l'ensemble de l'île. Enfin, un secteur d'activité représente une part importante des emplois, à la fois pour le territoire du CLE de Rosemont–Petite-Patrie et pour l'ensemble de l'île, il s'agit des autres services à la consommation avec 12,1% des emplois dans les deux cas.

## Travailleurs autonomes

Le graphique suivant illustre la répartition des 6 960 travailleurs autonomes résidant sur le territoire du CLE de Rosemont–Petite-Patrie en 2006, soit 6,8% des 102 260 travailleurs autonomes de l'île

Répartition des emplois selon le secteur d'activité en 2006				
	CLE de Rosemont–Petite-Patrie		Île de Montréal	
	N	%	N	%
<b>Toutes les industries</b>	<b>52 485</b>	<b>100,0</b>	<b>1 141 340</b>	<b>100,0</b>
<b>Secteur primaire</b>	<b>55</b>	<b>0,1</b>	<b>1 995</b>	<b>0,2</b>
<b>Secteur secondaire</b>	<b>5 500</b>	<b>10,5</b>	<b>174 985</b>	<b>15,3</b>
Construction	745	1,4	20 000	1,8
Fabrication	4 755	9,1	154 985	13,6
Fabrication d'aliments*	510	1,0	14 340	1,3
Fabrication de vêtements*	2 385	4,5	20 135	1,8
Impression et activités connexes de soutien*	350	0,7	10 835	0,9
Fabrication de produits métalliques*	305	0,6	9 790	0,9
<b>Services à la consommation</b>	<b>13 790</b>	<b>26,3</b>	<b>322 480</b>	<b>28,3</b>
Commerce de gros	1 390	2,6	69 450	6,1
Commerce de détail	6 060	11,5	115 450	10,1
Autres services à la consommation	6 340	12,1	137 580	12,1
<b>Services à la production</b>	<b>11 000</b>	<b>21,0</b>	<b>360 610</b>	<b>31,6</b>
Transport et entreposage	995	1,9	57 235	5,0
Industrie de l'information et industrie culturelle	3 530	6,7	55 525	4,9
Édition*	640	1,2	12 620	1,1
Télécommunications*	2 235	4,3	20 900	1,8
Finance, assurances et immobilier	2 005	3,8	90 575	7,9
Intermédiation financière et activités connexes*	775	1,5	34 855	3,1
Services immobiliers*	630	1,2	16 235	1,4
Services aux entreprises	4 470	8,5	157 275	13,8
Services professionnels scientifiques et techniques*	3 045	5,8	110 590	9,7
Services administratifs et services de soutien*	1 385	2,6	43 650	3,8
<b>Services publics</b>	<b>22 110</b>	<b>42,1</b>	<b>281 260</b>	<b>24,6</b>
Services des secteurs publics	35	0,1	11 445	1,0
Administrations publiques	2 465	4,7	56 425	4,9
Services d'enseignement	4 860	9,3	81 085	7,1
Soins de santé et assistance sociale	14 750	28,1	132 305	11,6

Source : Statistique Canada, recensement de 2006, compilation spéciale de la Direction de la planification et de l'information sur le marché du travail, Direction régionale d'Emploi-Québec de l'Île-de-Montréal. Traitement et analyse : INRS-UCS.  
\*Sous-secteurs d'activité qui regroupent plus de 5% des emplois du grand secteur.

de Montréal. Sur le territoire du CLE de Rosemont–Petite–Patrie, 44,3% des travailleurs autonomes œuvrent dans le grand secteur des services à la production : 29,5% dans le secteur des services aux entreprises, 7,1% dans l'industrie de l'information et industrie culturelle, 4,2% dans le transport et l'entreposage et 3,4% dans la finance, l'assurance et l'immobilier.

Un autre secteur d'activité s'avère très important chez les travailleurs autonomes du territoire du CLE de Rosemont–Petite–Patrie : celui des services à la consommation. En effet, ce secteur

regroupe près du tiers des travailleurs (31,8%) et cette proportion est plus élevée sur le territoire du CLE de Rosemont–Petite–Patrie que sur l'île de Montréal (18,3%). Parmi les huit autres secteurs, seul celui des soins de santé et de l'assistance sociale rassemble plus de 7% des travailleurs autonomes du territoire du CLE de Rosemont–Petite–Patrie (9,4%). Notons en terminant que le secteur des services aux entreprises, dont relève plus du quart des travailleurs autonomes, ne concentre que 16,6% des établissements en juin 2007 (voir le tableau de la répartition des établissements selon le secteur d'activité et la taille).

Travailleurs autonomes occupés selon le secteur d'activité, CLE de Rosemont–Petite–Patrie, 2006

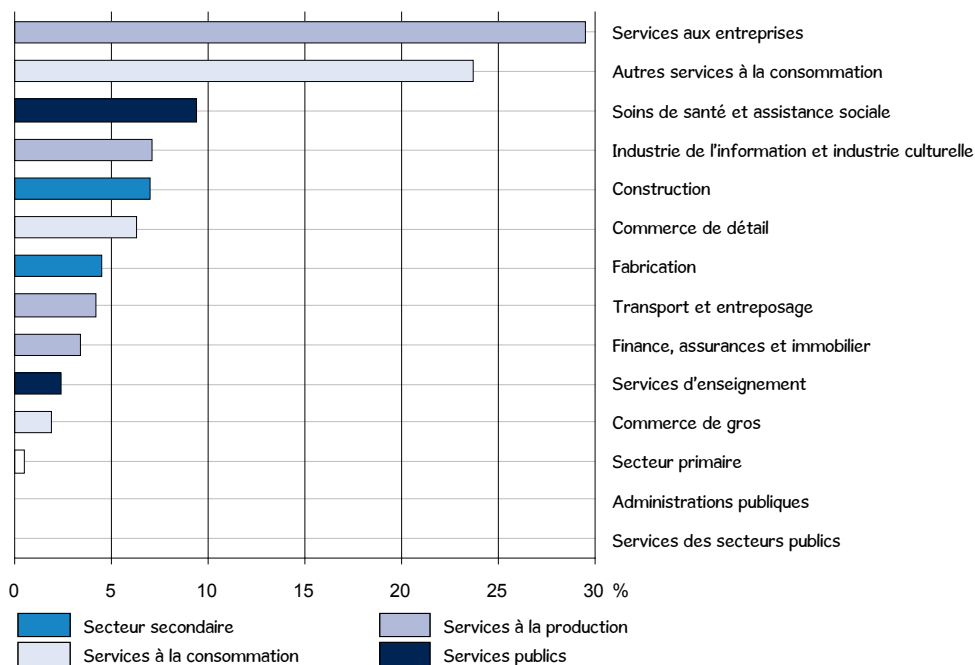

Source : Statistique Canada, recensement de 2006, compilation spéciale de la Direction de la planification et de l'information sur le marché du travail, Direction régionale d'Emploi-Québec de l'île-de-Montréal. Traitement et analyse : INRS-UCS.

## LES CLIENTÈLES SPÉCIFIQUES

### Femmes

Un peu plus de la moitié des personnes résidant sur le territoire du CLE de Rosemont–Petite-Patrie sont des femmes. Comparativement à l'ensemble de la population de 15 ans et plus, ces dernières ont atteint un niveau de scolarité assez semblable : elles sont un peu plus fréquemment sans diplôme, mais elles affichent aussi une proportion un peu plus élevée de personnes détenant une formation universitaire. Elles sont moins présentes sur le marché du travail; de plus, leur taux de chômage est inférieur à celui de l'ensemble de la population active (7,5% contre 8,4%). Les femmes ne représentent que 41,5% des prestataires de l'assurance-emploi (moyenne de 2007). Par contre, en mars 2007, elles forment 50% des prestataires de la solidarité sociale et 45,6% de ceux de l'aide sociale; et surtout, elles représentent 88,5% des chefs de famille monoparentale prestataires à l'aide sociale.

### Jeunes

Les jeunes de 25 à 29 ans sont beaucoup plus scolarisés que l'ensemble de la population de 15 ans et plus : 47,6% ont complété une formation universitaire et seulement 5,5% n'ont aucun diplôme (contre respectivement 31,5% et 21,6%). Bien entendu, une proportion plus faible des plus jeunes (15 à 24 ans) a fait des études universitaires, mais certains d'entre eux sont encore aux études ou trop jeunes pour avoir atteint le niveau universitaire.

Les jeunes sont très présents sur le marché du travail, en particulier les 25 à 29 ans (taux d'activité de 89,2% contre 66,8% pour les 15 ans et plus). Cela dit, le taux de chômage des 15 à 24 ans est plus élevé que celui des 15 ans et plus, mais celui des 25 à 29 ans l'est moins (respectivement 10,2%, 8,4% et 7,9%). Alors qu'ils forment 30,9% de la population active, les jeunes de 15 à 29 ans représentent 27% des prestataires de l'assurance-emploi, 19,3% des prestataires de l'aide sociale, et seulement 5,9% de ceux de la solidarité sociale.

### 45-64 ans

Les personnes des 45 à 64 ans regroupent deux populations très différentes quant à la scolarité et à l'activité sur le marché du travail. Tout d'abord, les 45 à 54 ans du territoire du CLE de

Rosemont–Petite-Patrie sont un peu plus scolarisés que l'ensemble de la population de 15 ans et plus, contrairement aux 55 à 64 ans. En effet, près du quart de ces derniers ne possèdent aucun diplôme (23,8% contre 17,8% pour les 45 à 54 ans et 21,6% pour les 15 ans et plus), ils disposent aussi moins fréquemment d'une formation universitaire (28% contre 31,6% pour les 45 à 54 ans et 31,5% pour les 15 ans et plus).

Bien entendu, les 45 à 54 ans sont nettement plus présents sur le marché du travail, mais ils sont aussi plus souvent en chômage (8,3% contre 7,7% pour les 55 à 64 ans). Comparativement aux 55 à 64 ans, les 45 à 54 ans forment une proportion nettement plus grande des prestataires de l'assurance-emploi et, dans une moindre mesure toutefois, de l'aide sociale et de la solidarité sociale.

### Personnes nées hors Canada

Plus du cinquième des personnes résidant sur le territoire du CLE de Rosemont–Petite-Patrie sont nées hors Canada. Elles sont proportionnellement plus nombreuses à ne pas détenir de diplôme (25,2% contre 21,6%), elles possèdent toutefois plus fréquemment une formation universitaire (33,8% contre 31,5%). De plus, elles sont un peu moins présentes sur le marché du travail et celles qui le sont, se retrouvent plus souvent en chômage (14,6% contre 8,4%). Ajoutons que 40,6% des prestataires de l'aide sociale du territoire du CLE sont nés hors Canada, de même que 43,7% des chefs de famille monoparentale prestataires de l'aide sociale. Cela dit, à peine 3,3% des prestataires de la solidarité sociale sont nés hors Canada.

### Personnes issues des minorités visibles

Le sixième de la population du territoire du CLE de Rosemont–Petite-Patrie se déclare issue des minorités visibles. Globalement, ces personnes sont un peu moins scolarisées que l'ensemble de la population de 15 ans et plus : 30,3% possèdent une formation universitaire et 22,8% n'ont aucun diplôme (contre respectivement 31,5% et 21,6%). Elles sont aussi un peu plus présentes sur le marché du travail, mais leur taux de chômage est le double de celui de l'ensemble de la population active (16,6% contre 8,4%).

### Caractéristiques des clientèles spécifiques, CLE de Rosemont–Petite-Patrie

	Population totale	Femmes	Jeunes		45-64 ans		Personnes nées hors Canada	Personnes issues des minorités visibles
			15-24	25-29	45-54	55-64		
<b>Population totale<sup>1</sup></b>	<b>131 430</b>	<b>68 885</b>	<b>15 550</b>	<b>14 800</b>	<b>19 605</b>	<b>13 050</b>	<b>27 900</b>	<b>21 115</b>
%	100,0	52,4	11,8	11,3	14,9	9,9	21,2	16,1
<b>Population de 15 ans et plus<sup>1</sup></b>	<b>114 845</b>	<b>60 670</b>	-	-	-	-	<b>26 240</b>	<b>16 345</b>
%	100,0	52,8	13,5	12,9	17,1	11,4	22,8	14,2
<b>Scolarité (15 ans et plus)<sup>1</sup></b>	<b>114 850</b>	<b>60 675</b>	<b>15 550</b>	<b>14 795</b>	<b>19 605</b>	<b>13 050</b>	<b>26 240</b>	<b>16 345</b>
Aucun diplôme	21,6	22,6	28,9	5,5	17,8	23,8	25,2	22,8
Diplôme d'études secondaires	18,9	18,8	26,9	13,2	19,9	23,4	16,9	21,3
Diplôme d'une école de métier	11,2	9,3	6,4	10,9	14,2	12,4	11,1	11,4
Diplôme collégial	16,8	16,8	23,6	22,7	16,6	12,3	13,0	14,2
Certificat universitaire	5,9	6,5	3,1	6,1	6,4	7,0	6,2	6,4
Baccalauréat	16,5	17,1	9,7	30,1	15,4	11,6	14,3	14,4
Diplôme supérieur au baccalauréat	9,1	8,8	1,4	11,4	9,8	9,4	13,3	9,5
<b>Marché du travail (15 ans et plus)<sup>1</sup></b>								
<b>Population active</b>	<b>76 765</b>	<b>37 785</b>	<b>10 555</b>	<b>13 200</b>	<b>16 345</b>	<b>7 005</b>	<b>17 040</b>	<b>11 205</b>
%	100,0	49,2	13,7	17,2	21,3	9,1	22,2	14,6
<b>Personnes occupées</b>	<b>70 305</b>	<b>34 940</b>	<b>9 475</b>	<b>12 155</b>	<b>15 000</b>	<b>6 470</b>	<b>14 550</b>	<b>9 345</b>
%	100,0	49,7	13,5	17,3	21,3	9,2	20,7	13,3
<b>Chômeurs</b>	<b>6 455</b>	<b>2 850</b>	<b>1 075</b>	<b>1 040</b>	<b>1 350</b>	<b>540</b>	<b>2 485</b>	<b>1 860</b>
%	100,0	44,2	16,7	16,1	20,9	8,4	38,5	28,8
<b>Taux de chômage (%)</b>	<b>8,4</b>	<b>7,5</b>	<b>10,2</b>	<b>7,9</b>	<b>8,3</b>	<b>7,7</b>	<b>14,6</b>	<b>16,6</b>
<b>Taux d'emploi (%)</b>	<b>61,2</b>	<b>57,6</b>	<b>60,9</b>	<b>82,1</b>	<b>76,5</b>	<b>49,6</b>	<b>55,4</b>	<b>57,2</b>
<b>Taux d'activité (%)</b>	<b>66,8</b>	<b>62,3</b>	<b>67,9</b>	<b>89,2</b>	<b>83,4</b>	<b>53,7</b>	<b>64,9</b>	<b>68,6</b>
<b>Prestataires de l'assurance-emploi, moyenne 2007<sup>2</sup></b>	<b>4046</b>	<b>1681</b>	<b>373</b>	<b>719</b>	<b>876</b>	<b>424</b>	-	-
%	100,0	41,5	9,2	17,8	21,7	10,5	-	-
<b>Prestataires de l'aide sociale, mars 2007<sup>3</sup></b>	<b>7 411</b>	<b>3 378</b>	<b>668</b>	<b>767</b>	<b>1 770</b>	<b>1 458</b>	<b>3 007</b>	-
%	100,0	45,6	9,0	10,3	23,9	19,7	40,6	-
<b>Familles monoparentales</b>	<b>1 047</b>	<b>927</b>	<b>115</b>	<b>145</b>	<b>219</b>	<b>50</b>	<b>458</b>	-
%	100,0	88,5	11,0	13,8	20,9	4,8	43,7	-
<b>Prestataires de la solidarité sociale, mars 2007<sup>3</sup></b>	<b>2 947</b>	<b>1 473</b>	<b>81</b>	<b>95</b>	<b>1 082</b>	<b>1 038</b>	<b>97</b>	-
%	100,0	50,0	2,7	3,2	36,7	35,2	3,3	-

Sources : <sup>1</sup> Statistique Canada, recensement de 2006, compilations spéciales. Traitement et analyse : INRS-UCS.

<sup>2</sup> Ministère des Ressources humaines et Développement des compétences Canada, compilation spéciale de la Direction de la planification et de l'information sur le marché du travail, Direction régionale d'Emploi-Québec de l'Île-de-Montréal. Traitement et analyse : INRS-UCS.

<sup>3</sup> MESS, DRES, données non officielles par CLE de résidence, compilation spéciale de la DRES, traitement statistique de la Direction de la planification et de l'information sur le marché du travail, Direction régionale d'Emploi-Québec de l'Île-de-Montréal. Traitement et analyse : INRS-UCS.

- : non disponible.

## LEXIQUE

**Autochtones** : voir « population autochtone ».

**Chômeurs** : « Personnes qui, pendant la semaine (du dimanche au samedi) ayant précédé le jour du recensement (le 16 mai 2006), étaient sans emploi salarié et sans travail à leur compte, étaient prêtes à travailler et :

- avaient activement cherché un emploi salarié au cours des quatre semaines précédentes; ou
- avaient été mises à pied mais prévoient reprendre leur emploi; ou
- avaient pris des arrangements définis en vue de se présenter à un nouvel emploi dans les quatre semaines suivantes »

**dictionnaire du recensement de 2006 de Statistique Canada.**

*Chômeur n'est pas synonyme de prestataire de l'assurance-emploi.*

**Connaissance des langues officielles** : « indique si le recensé peut soutenir une conversation en français seulement, en anglais seulement, en français et en anglais, ou dans aucune des deux langues officielles. Les données sur les langues officielles se fondent sur une auto-évaluation par les recensés de leur capacité de parler les deux langues officielles » **dictionnaire du recensement de 2006 de Statistique Canada.**

**Établissement** : L'établissement statistique est l'entité de production ou le plus petit regroupement d'entités de production qui : produit un ensemble de biens ou de services homogènes; ne croise pas les frontières provinciales; fournit des données sur la valeur de la production, sur le coût des principaux intrants intermédiaires utilisés ainsi que sur la main-d'œuvre (y compris son coût) utilisée aux fins de la production. L'entité de production représente l'unité physique où se déroule l'activité économique. Elle doit donc avoir une adresse municipale et une main-d'œuvre dédiée.

**Famille avec conjoints** : « couples mariés (avec ou sans enfants des deux conjoints ou de l'un d'eux), en couples en union libre (avec ou sans enfants des deux partenaires ou de l'un d'eux). Un couple peut être de sexe opposé ou de même sexe. Les enfants dans une famille de recensement incluent les petits-enfants vivant dans le ménage d'au moins un de leurs grands-parents, en l'absence des parents » **dictionnaire du recensement de 2006 de Statistique Canada.**

**Famille monoparentale** : « un parent seul vivant avec au moins un enfant dans le même logement » **dictionnaire du recensement de 2006 de Statistique Canada.**

**Fréquence des unités à faible revenu avant impôt** : « pourcentage de familles économiques ou de personnes hors famille économique qui consacrent 20% de plus que la moyenne de leur revenu avant impôt à la nourriture, au logement et à l'habillement » **dictionnaire du recensement de 2006 de Statistique Canada.**

**Genre de ménage** : « Catégorie à laquelle une personne vivant seule ou un groupe de personnes occupant un même logement appartient. On trouve deux catégories : les ménages non

familiaux et les ménages familiaux. Un ménage non familial est formé soit d'une personne vivant seule, soit de deux personnes ou plus partageant un logement, mais qui ne forment pas une famille. Les ménages familiaux se subdivisent en deux sous-catégories : les ménages unifamiliaux et les ménages multifamiliaux. Un ménage unifamilial se compose d'une seule famille (p. ex., un couple avec ou sans enfants). Un ménage multifamilial est formé de deux familles ou plus occupant le même logement » **dictionnaire du recensement de 2006 de Statistique Canada.**

**Immigrants** : voir « population des immigrants ».

**Indice de défavorisation sociale** : Il vise à rendre compte des disparités à l'intérieur du territoire du CLE tout en ne perdant pas de vue les particularités du CLE dans l'ensemble montréalais. Calculé par secteur de recensement, il a été construit à partir d'une mesure de pauvreté – le pourcentage de personnes à faible revenu dans la population totale – et de quatre variables en lien avec la défavorisation :

- le pourcentage de familles monoparentales dans l'ensemble des familles;
- le taux de chômage;
- le pourcentage de personnes de 25 à 64 sans diplôme;
- le pourcentage d'immigrants récents (arrivés entre 2001 et 2006) dans la population totale.

Lorsque ces indicateurs sont élevés, pris dans leur ensemble, ils sont symptomatiques de la défavorisation dans le secteur de recensement. L'indice de défavorisation proposé ici est en fait la sommation des cinq variables préalablement ramenées sur une échelle de 0 à 1. Il varie donc potentiellement de 0 à 5, soit respectivement d'une défavorisation minimale à une défavorisation maximale. En dernier lieu, l'indice a été regroupé en quatre catégories, chacune d'entre elles comprenant le quart des secteurs de recensement de l'île de Montréal. La même méthodologie a été appliquée aux territoires des CLE, ce qui a permis de les classer de 1 à 14 quant à la défavorisation relative (1 pour le territoire de CLE avec la population la plus défavorisée et 14 pour le territoire de CLE avec la population la moins défavorisée).

Comparativement à l'indice défavorisation de 2001, il est à noter que la variable de faible scolarité n'est pas la même en 2006 :

- En 2001, pourcentage de 20 ans et plus avec un niveau de scolarité inférieur à une 9<sup>e</sup> année;
- En 2006, pourcentage de 25 à 64 ans sans diplôme.

**Lieu de naissance** :

**Afrique du Nord** : Algérie, Égypte, Libye, Maroc, Sahara occidental, Soudan et Tunisie.

**Afrique subsaharienne** : Afrique sans l'Afrique du Nord.

**Amérique centrale** : Belize, Costa Rica, El Salvador, Guatemala, Honduras, Mexique, Nicaragua et Panama

**Amérique du Sud** : Argentine, Bolivie, Brésil, Chili, Colombie, Équateur, Îles Falkland (Malvinas), Guyana, Guyane française, Paraguay, Pérou, Suriname, Uruguay et Venezuela.

**Caraïbes et Bermudes** : Anguilla, Antigua-et-Barbuda, Antilles néerlandaises, Aruba, Bahamas Barbade, Bermudes, Îles Caïmans, Cuba, République Dominicaine, Dominique, Grenade, Guadeloupe, Haïti, Jamaïque, Martinique, Montserrat, Porto Rico, Saint-Kitts-et-Nevis, Saint-Vincent-et-les Grenadines, Sainte-Lucie, Trinité-et-Tobago, Turks et Caicos, Îles Turks et Caicos, Îles Vierges (américaines), Vierges, Îles (britanniques)

**Asie occidentale et centrale et Moyen-Orient** : Afghanistan, Chypre, Iran, Arabie saoudite, Bahreïn, Émirats arabes unis, Iraq, Israël, Jordanie, Koweït, Palestine/Cisjordanie/Bande de Gaza, Liban, Oman, Qatar, Syrie, Yémen, Turquie, Kazakhstan, Kirghizistan, Ouzbékistan, Tadjikistan, Turkménistan, Arménie, Azerbaïdjan et Géorgie.

**Asie orientale** : République populaire de Chine (y compris Hong Kong et Macao), Corée du Nord, Corée du Sud, Japon, Mongolie, Taïwan.

**Asie du Sud-Est** : Brunéi Darussalam, Cambodge, Indonésie, Laos, Malaisie, Myanmar, Philippines, Singapour, Thaïlande, Timor oriental et Viet Nam.

**Asie méridionale** : Australie, Îles Cook, Îles Fidji, Guam, Kiribati, Îles Marshall, États fédérés de Micronésie, Nauru Nauru, Nouvelle-Calédonie, Nouvelle-Zélande, Palaos, Papouasie-Nouvelle-Guinée, Pitcairn, Polynésie française, Îles Salomon, Îles Samoa, Samoa américaines, Samoa, Tonga, Tuvalu, Vanuatu et Wallis-et-Futuna.

**Europe occidentale** : Allemagne, Autriche, Belgique, France, Liechtenstein, Luxembourg, Monaco, Pays-Bas et Suisse.

**Europe méridionale** : Albanie, Andorre, Espagne, Gibraltar, Grèce, Italie, Malte, Portugal, Saint-Marin, Saint-Siège (Cité du Vatican), Bosnie-Herzégovine, Croatie, Macédoine, Slovénie, Serbie et Monténégro, Yougoslavie, n.d.a. (non déclarés ailleurs).

**Europe orientale** : Bulgarie, Hongrie, Pologne, République tchèque, Slovaquie, Roumanie, Estonie, Lettonie, Lituanie, Républiques de l'Europe orientale anciennement soviétiques, Bélarus, Fédération de Russie, République de Moldavie, Ukraine, URSS, n.d.a. (non déclarés ailleurs).

**Europe septentrionale** : Irlande, Royaume-Uni, Danemark, Finlande, Islande, Norvège et Suède.

**Ménages multifamiliaux** : voir « genre de ménage ».

**Ménages non familiaux** : voir « genre de ménage ».

**Minorité visible** : voir « Population des minorités visibles ».

**Nés à l'extérieur du Canada** : voir « population des immigrants ».

**Niveaux de compétence** : voir « Professions ».

**Nouveaux arrivants** : selon Statistique Canada, les personnes immigrantes arrivées entre 2001 et 2006.

**Personnes inactives** : « Personnes qui, pendant la semaine (du dimanche au samedi) ayant précédé le jour du recensement (le 16 mai 2006), n'étaient ni occupées ni en chômage. Les inactifs comprennent les étudiants, les personnes au foyer, les retraités, les travailleurs saisonniers en période de relâche qui ne cherchaient pas un travail et les personnes qui ne pouvaient travailler en raison d'une maladie chronique ou d'une incapacité à long terme » **dictionnaire du recensement de 2006 de Statistique Canada**.

**Personnes occupées** : « Personnes qui, au cours de la semaine (du dimanche au samedi) ayant précédé le jour du recensement (le 16 mai 2006) :

- avaient fait un travail quelconque à un emploi salarié ou à leur compte ou sans rémunération dans une ferme ou une entreprise familiale ou dans l'exercice d'une profession;
- étaient absentes de leur travail ou de l'entreprise, avec ou sans rémunération, toute la semaine à cause de vacances, d'une maladie, d'un conflit de travail à leur lieu de travail, ou encore pour d'autres raisons » **dictionnaire du recensement de 2006 de Statistique Canada**.

**Population active** : « Personnes qui étaient soit occupées, soit en chômage pendant la semaine (du dimanche au samedi) ayant précédé le jour du recensement (le 16 mai 2006). Population active = Personnes occupées + Chômeurs » **dictionnaire du recensement de 2006 de Statistique Canada**.

**Population active occupée** : voir « personnes occupées ».

**Population autochtone** : « Personne ayant déclaré appartenir à au moins un groupe autochtone, c'est-à-dire Indien de l'Amérique du Nord, Métis ou Inuit, et/ou personne ayant déclaré être un Indien des traités ou un Indien inscrit tel que défini par la Loi sur les Indiens du Canada, et/ou personne ayant déclaré appartenir à une bande indienne et/ou à une Première nation » **dictionnaire du recensement de 2006 de Statistique Canada**.

**Population à faible revenu** : voir « Fréquence des unités à faible revenu avant impôt ».

**Population immigrante** : « Personnes ayant le statut d'immigrant reçu au Canada, ou l'ayant déjà eu. Un immigrant reçu est une personne à qui les autorités de l'immigration ont accordé le droit de résider au Canada en permanence. Certains immigrants résident au Canada depuis un certain nombre d'années, alors que d'autres sont arrivés récemment. La plupart des immigrants sont nés à l'extérieur du Canada, mais un petit nombre d'entre eux sont nés au Canada. Les enfants nés au Canada de parents immigrants sont comptés parmi les non-immigrants dans les données du recensement » **dictionnaire du recensement de 2006 de Statistique Canada**.

Les concepts de population immigrante et de population née hors Canada ne sont pas tout à fait identiques. D'une part, la plupart des personnes nées hors Canada sont immigrantes, mais certaines sont citoyennes canadiennes de naissance même si elles sont nées à l'étranger, parce qu'au moment de leur naissance, au moins l'un de leurs deux parents était citoyen canadien. Cependant, la plus grande différence entre le nombre des personnes immigrantes et celui des



personnes nées hors Canada est due à la présence au Canada de résidents non permanents, qui sont comptés parmi la population née hors Canada et non parmi la population immigrante, parce qu'ils n'ont pas le statut d'immigrant reçu. Il s'agit des personnes d'un autre pays qui détiennent un permis de travail, un permis de séjour pour étudiants, un permis ministériel, ou qui revendiquent le statut de réfugié au moment du recensement, ainsi que les membres de leur famille vivant avec elles.

**Population immigrante selon le statut des générations** : « Fait référence au statut générationnel d'une personne, c'est-à-dire, première génération, deuxième génération ou troisième génération ou plus.

**1<sup>e</sup> génération** : Personnes nées à l'extérieur du Canada. Il s'agit, pour la plupart, de personnes qui sont, ou qui ont déjà été, des immigrants reçus au Canada. Sont également incluses dans la première génération un petit nombre de personnes nées à l'extérieur du Canada de parents qui sont citoyens canadiens de naissance. En outre, la première génération comprend les résidents non permanents (personnes au Canada venant d'un autre pays qui sont titulaires d'un permis de travail ou d'un permis d'études, ou qui revendiquent le statut de réfugié ainsi que les membres de leur famille vivant avec eux au Canada).

**2<sup>e</sup> génération** : Personnes nées au Canada dont au moins un des parents est né à l'extérieur du Canada. Sont incluses a) les personnes nées au Canada dont les deux parents sont nés à l'extérieur du Canada et b) les personnes nées au Canada dont un des parents est né au Canada et l'autre est né à l'extérieur du Canada (les grands-parents de ces personnes peuvent être nés au Canada ou à l'extérieur du Canada).

**3<sup>e</sup> génération ou plus** : Personnes nées au Canada dont les deux parents sont nés au Canada (les grands-parents de ces personnes peuvent être nés au Canada ou à l'extérieur du Canada)» **dictionnaire du recensement de 2006 de Statistique Canada.**

**Population des minorités visibles** : « Groupe de minorités visibles auquel le recensé appartient. Selon la Loi sur l'équité en matière d'emploi, font partie des minorités visibles les personnes, autres que les Autochtones, qui ne sont pas de race blanche ou qui n'ont pas la peau blanche. La variable population des minorités visibles comprend les catégories suivantes : Chinois, Sud-Asiatique, Noir, Philippin, Latino-Américain, Asiatique du Sud-Est, Arabe, Asiatique occidentale, Coréen, Japonais, minorités visibles non incluses ailleurs, minorités visibles multiples et non-membre d'une minorité visible » **dictionnaire du recensement de 2006 de Statistique Canada.**

**Population née hors Canada** : voir « population immigrante ».

**Prestataires de l'aide sociale** : Les prestataires de l'aide sociale sont des personnes sans contraintes à l'emploi ou ayant des contraintes temporaires à l'emploi.

**Prestataires de l'assurance-emploi** : Il s'agit des prestataires actifs et aptes au travail, c'est-à-dire les prestataires réguliers qui reçoivent des prestations ordinaires ou régulières (pour un motif autre que la maladie, une blessure, une grossesse ou des obligations parentales).

**Prestataires de la solidarité sociale** : Les prestataires de la solidarité sociale sont des personnes ayant des contraintes sévères à l'emploi ou leurs conjoints sans contraintes sévères (les conjoints sans contraintes sévères qui dépendent du programme de solidarité sociale ont été exclus de nos analyses).

**Profession (selon la Classification nationale des professions pour statistiques de 2006 [CNP–S 2006])** : « Nature du métier des personnes âgées de 15 ans et plus. La profession est déterminée à partir du type d'emploi occupé et de la description des tâches faites par la personne recensée. Les données de 2006 sur la profession sont classées selon la Classification nationale des professions pour statistiques de 2006 (CNP–S 2006). [...] Elle comprend quatre niveaux d'agrégation : 10 grandes catégories professionnelles englobant 47 grands groupes, lesquels comprennent à leur tour 140 sous-groupes. Ces sous-groupes renferment 520 groupes de base. Les titres de profession sont classés selon le niveau de scolarité, de formation ou de compétence nécessaire pour exercer cette profession, ainsi que le genre de travail exécuté, déterminé d'après les tâches, les fonctions et les responsabilités reliées au poste. Pour plus de renseignements sur la CNP–S 2006, se reporter à la Classification nationale des professions pour statistiques de 2006, no 12-583-XIF au catalogue » **dictionnaire du recensement de 2006 de Statistique Canada.**

**Le niveau de compétence A** est attribué aux postes qui exigent généralement un diplôme universitaire (personnel professionnel).

**Le niveau de compétence B** regroupe les postes qui exigent généralement un diplôme d'études collégiales ou une formation équivalente (personnel technique et spécialisé).

**Le niveau de compétence C** est celui des postes qui demandent un certificat d'études secondaires ou une expérience de travail spécifique (personnel intermédiaire).

**Le niveau de compétence D** regroupe les postes élémentaires et de manœuvres qui exigent un minimum d'études : quelques années d'études secondaires et une brève démonstration du travail (personnel élémentaire).

**Programme d'aide sociale** : Programme visant à accorder une aide financière de dernier recours aux personnes qui ne présentent pas de contraintes sévères à l'emploi.

**Programme de solidarité sociale** : Programme visant à accorder une aide financière de dernier recours aux personnes qui présentent des contraintes sévères à l'emploi ainsi qu'à leurs conjoints.

**Programmes d'aide financière de dernier recours** : les programmes d'aide financière de dernier recours regroupent le Programme d'aide sociale et le Programme de solidarité sociale.

**Rapport emploi-population** : voir « taux d'emploi ».

**Revenu total** : « Total du revenu provenant de toutes les sources, y compris un revenu d'emploi, un revenu provenant de programmes gouvernementaux, une pension, un revenu de placements ou tout autre revenu en espèces. Revenu total en espèces, reçu par les personnes âgées de 15 ans et plus durant l'année civile 2005, provenant des sources suivantes : salaires et traitements (total); revenu agricole

net; revenu non agricole net de l'exploitation d'une entreprise non constituée en société et/ou de l'exercice d'une profession; prestations pour enfants; pension de la sécurité de la vieillesse et supplément de revenu garanti; prestations du Régime de rentes du Québec ou du Régime de pensions du Canada; prestations d'assurance-emploi; autre revenu provenant de sources publiques; dividendes, intérêts d'obligations, de dépôts et de certificats d'épargne, et autre revenu de placements; pensions de retraite et rentes, y compris les rentes de REÉR et de FERR; autres revenus en espèces » **dictionnaire du recensement de 2006 de Statistique Canada.**

**Revenu total du ménage** : « Somme des revenus totaux de tous les membres du ménage » **dictionnaire du recensement de 2006 de Statistique Canada.**

**Revenu total médian** : valeur du revenu séparant en deux parties égales la population ou les ménages : la moitié de la population ou des ménages a un revenu total inférieur à cette valeur, et l'autre moitié, un revenu supérieur.

**Revenu total moyen** : valeur moyenne du revenu de la population ou des ménages.

**Seuil de faible revenu** : « Niveaux de revenu selon lesquels on estime que les familles ou les personnes hors famille consacrent 20% de plus que la moyenne générale de leur revenu avant impôt à la nourriture, au logement et à l'habillement » **dictionnaire du recensement de 2006 de Statistique Canada.** La matrice des seuils de faible revenu avant impôt de 2005 est reportée au tableau ci-dessous.

Taille du secteur de résidence					
Taille de la famille	Régions rurales	Petites régions urbaines	30 000	100 000	500 000
			à 99 999	à 499 999	ou plus
1	14 303	16 273	17 784	17 895	20 778
2	17 807	20 257	22 139	22 276	25 867
3	21 891	24 904	27 217	27 386	31 801
4	26 579	30 238	33 046	33 251	38 610
5	30 145	34 295	37 480	37 711	43 791
6	33 999	38 679	42 271	42 533	49 389
7+	37 853	43 063	47 063	47 354	54 987

Source : Statistique Canada. Série de documents de recherche - Revenu, Les seuils de faible revenu de 2006 et les mesures de faible revenu de 2005, produit no 75F0002MIF au catalogue de Statistique Canada, no 004.

**Scolarité** : Plus haut certificat, diplôme ou grade obtenu par la personne recensée. Les réponses possibles sont « Aucun certificat, diplôme ou grade; diplôme d'études secondaires ou l'équivalent; certificat ou diplôme d'une école de métiers; certificat ou diplôme d'un collège, d'un cégep ou d'un autre établissement d'enseignement non universitaire; certificat ou diplôme universitaire inférieur au baccalauréat; baccalauréat; diplôme en médecine; maîtrise; doctorat acquis » **dictionnaire du recensement de 2006 de Statistique Canada.**

Aucun diplôme	Aucun grade, certificat ou diplôme (moins d'un secondaire)
Diplôme d'études secondaires	Certificat d'études secondaires
Diplôme d'une école de métier	Certificat ou diplôme d'une école de métiers
Diplôme collégial	Certificat ou diplôme d'autres études non universitaires
Certificat universitaire	Certificat ou diplôme universitaire inférieur au baccalauréat
Baccalauréat	Baccalauréat
Diplôme supérieur au baccalauréat	Certificat ou diplôme universitaire supérieur au baccalauréat, diplôme en médecine, maîtrise, doctorat acquis

**Taux d'activité** : « Pourcentage de la population active pendant la semaine (du dimanche au samedi) ayant précédé le jour du recensement par rapport aux personnes âgées de 15 ans et plus » **dictionnaire du recensement de 2006 de Statistique Canada.**

**Taux de chômage** : « Pourcentage de la population en chômage par rapport à la population active pendant la semaine (du dimanche au samedi) ayant précédé le jour du recensement (le 16 mai 2006) » **dictionnaire du recensement de 2006 de Statistique Canada.**

**Taux de couverture** : Le taux de couverture traduit la part des emplois occupés par des résidents du territoire de CLE.

**Taux d'emploi** : « Pourcentage de la population occupée au cours de la semaine (du dimanche au samedi) ayant précédé le jour du recensement (le 16 mai 2006), par rapport au pourcentage de la population âgée de 15 ans et plus » **dictionnaire du recensement de 2006 de Statistique Canada.**

**Travailleur autonome** : Personne qui a travaillé surtout à son compte, avec ou sans aide rémunérée dans une entreprise, une ferme ou à exercer une profession, seule ou avec des associés, au cours de la semaine (du dimanche au samedi) ayant précédé le recensement (le 16 mai 2006) si elle avait travaillé. Si la personne n'avait pas travaillé au cours de la semaine de référence, c'est ce qui l'a occupé le plus longtemps depuis le 1<sup>er</sup> janvier 2005. Les personnes ayant occupé deux emplois ou plus cette semaine-là devaient donner des renseignements sur celui auquel elles avaient consacré le plus grand nombre d'heures. Comprend les travailleurs autonomes ayant une entreprise non constituée en société et les travailleurs autonomes ayant une entreprise constituée en société.

# Les portraits socioéconomiques des territoires des centres locaux d'emploi de l'île de Montréal

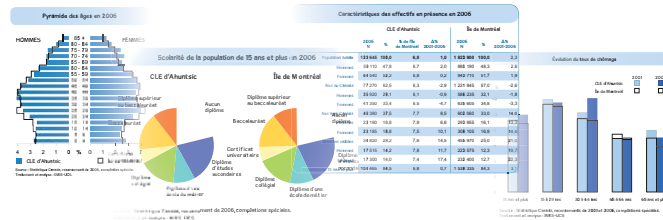

25 documents à télécharger à l'adresse suivante : [www.emploiquebec.net/montreal](http://www.emploiquebec.net/montreal)

• Synthèse pour l'île de Montréal

- Centre local d'emploi d'Achuntsic
- Centre local d'emploi de Côte-des-Neiges
- Centre local d'emploi d'Hochelaga-Maisonneuve
  - Territoire d'Hochelaga-Maisonneuve
  - Territoire de Mercier
- Centre local d'emploi de LaSalle
  - Arrondissement de LaSalle
  - Territoire de Lachine
- Centre local d'emploi de Montréal-Nord
  - Arrondissement de Montréal-Nord
  - Territoire de Rivière-des-Prairies
- Centre local d'emploi de l'Ouest-de-l'Île
- Centre local d'emploi du Plateau-Mont-Royal
  - Territoire du Plateau-Mont-Royal
  - Territoire de Saint-Alexandre
- Centre local d'emploi de Pointe-aux-Trembles
- Centre local d'emploi de Pointe Saint-Charles
- Centre local d'emploi de Rosemont-Petite-Patrie
- Centre local d'emploi de Saint-Laurent
- Centre local d'emploi de Saint-Léonard
  - Arrondissement de Saint-Léonard
  - Territoire d'Anjou-Montréal-Est
- Centre local d'emploi de Saint-Michel
- Centre local d'emploi de Verdun



[www.emploiquebec.net/montreal](http://www.emploiquebec.net/montreal)



[www.uqs.inrs.ca](http://www.uqs.inrs.ca)