

Portrait socioéconomique du territoire du Centre local d'emploi de Verdun

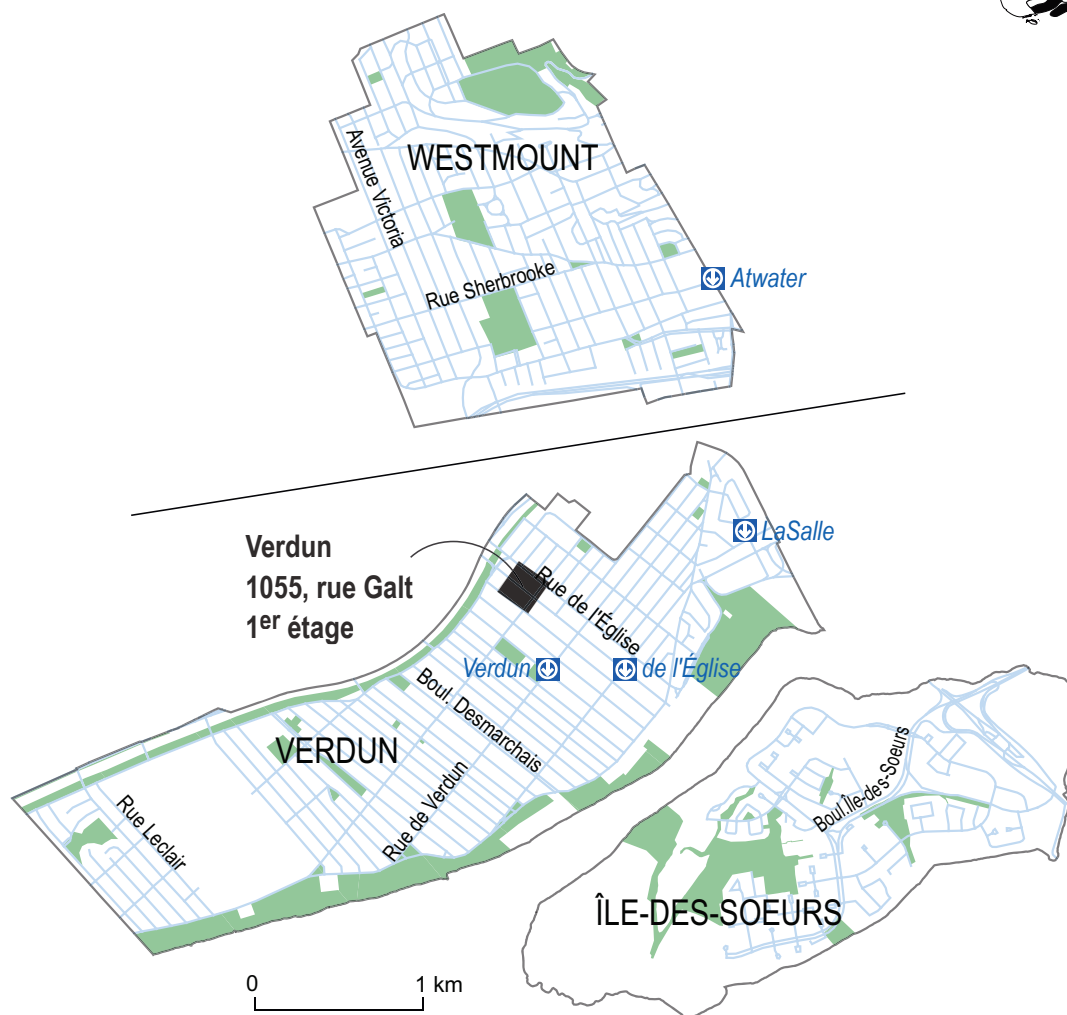

Équipe de recherche

Philippe Apparicio, professeur
Martin Gagnon, agent de recherche
Edith Préfontaine, assistante de recherche
Anne-Marie Séguin, professeure
Paula Negron, agente de recherche
Cindy Rojas, technicienne en arts graphiques
Ian D'Aragon, assistant de recherche
Olivier Gauthier, assistant de recherche

Étude réalisée par le centre

Urbanisation Culture Société de
l'Institut national de la recherche scientifique

Pour la Direction régionale d'Emploi-Québec
de l'Île-de-Montréal

Daniel Lalonde, chargé de projet

Mai 2009

INSTITUT NATIONAL DE LA RECHERCHE SCIENTIFIQUE

Centre - Urbanisation Culture Société
385, rue Sherbrooke Est
Montréal (Québec) H2X 1E3

Téléphone : 514 499-4000
Télécopieur : 514 499-4065

www.ucs.inrs.ca

EMPLOI-QUÉBEC

Direction régionale d'Emploi-Québec de l'Île-de-Montréal
276, rue Saint-Jacques, mezzanine
Montréal (Québec) H2Y 1N3

Téléphone : 514 725-5221

www.emploi-quebec.net/montreal/montreal

TABLES DES MATIÈRES

POPULATION	1		
Effectifs en présence	1	Les prestataires de l'aide sociale : un portrait global	62
Structure par âge	2	Les clientèles spécifiques de l'aide sociale	63
Situation familiale	6	Les prestataires de la solidarité sociale : un portrait global	67
Scolarité	6	Les sans-abri	68
Revenu	13	DÉPLACEMENT DOMICILE-TRAVAIL	69
Connaissance des langues officielles	20	Lieu de travail des résidents	69
LES PERSONNES NÉES HORS CANADA ET ISSUES DES MINORITÉS VISIBLES	21	Provenance des travailleurs	70
Les personnes nées hors Canada	21	LES ENTREPRISES ET LES EMPLOIS	71
Les personnes issues des minorités visibles	27	Établissements	71
DÉFAVORISATION	33	Emplois	72
MARCHÉ DU TRAVAIL	34	Travailleurs autonomes	72
Principaux indicateurs économiques	34	LES CLIENTÈLES SPÉCIFIQUES	75
Selon le lieu de naissance	41	Femmes	75
Personnes issues des minorités visibles	50	Jeunes	75
Type d'industrie	57	45-64 ans	75
Profession	59	Personnes nées hors Canada	75
LES PRESTATAIRES DE L'ASSURANCE-EMPLOI	61	Personnes issues des minorités visibles	75
LES PRESTATAIRES DE L'AIDE SOCIALE ET DE LA SOLIDARITÉ SOCIALE	61	LEXIQUE	77
Une vue d'ensemble des prestataires de l'aide sociale et de la solidarité sociale	61		

POPULATION

Les données du recensement présentées ici proviennent de l'échantillon (20%); elles ne correspondent donc pas exactement aux données intégrales. De plus, elles sont arrondies, ce qui explique que la sommation des catégories peut être sensiblement différente du total indiqué ou encore que la sommation des pourcentages peut ne pas égaler 100%. En présence de petits effectifs, cela affecte grandement la précision des pourcentages et des taux de variation ($\Delta\%$), il faut donc le cas échéant interpréter ces valeurs avec prudence.

Veuillez par ailleurs noter que les termes spécialisés sont définis dans le lexique qui figure à la fin de ce document.

Effectifs en présence

Le territoire du Centre local d'emploi (CLE) de Verdun comprend le territoire de l'arrondissement Verdun de la ville de Montréal et le territoire de la ville de Westmount. Avec 86 572 personnes (données intégrales, voir la note ci-dessus) en 2006, soit 4,7% de la population de l'île de Montréal, le territoire du CLE de Verdun est le 3^e moins peuplé des 14 territoires de CLE de l'île. Sa population était de 80 291 en 2001; elle s'est donc accrue de 7,8% entre 2001 et 2006, plus de trois fois plus que dans l'ensemble de l'île (2,2%).

Près du quart de la population est née hors Canada sur le territoire du CLE de Verdun, passablement moins que sur l'ensemble de l'île de Montréal (24,8% contre 33% pour l'île). La part de la population qui a déclaré au recensement être issue des minorités visibles est aussi nettement moindre (15,6% contre 25% sur l'île). Cela dit, la croissance des effectifs de ses deux groupes sur le territoire du CLE de Verdun depuis 2001 surpasse de beaucoup celle que l'on observe sur l'île. En effet, le nombre de personnes nées hors Canada a augmenté de 35,6% (contre 14% pour l'île) alors que celui des personnes issues des minorités visibles a presque crû de moitié (46,5% contre 21% sur l'île). Cette croissance est concentrée dans deux des trois parties du territoire : Verdun et l'Île-des-Sœurs, car sur le territoire de la ville de Westmount, les hausses se limitent

à 28,7% pour les personnes issues des minorités visibles et 16,6% pour celles nées hors Canada. Cela dit, à 34,4% de la population, il s'agit tout de même du territoire où l'on retrouve en 2006 la plus grande part de personnes nées hors Canada (contre 33,9% sur l'Île-des-Sœurs et 17,8% à Verdun).

Caractéristiques des effectifs en présence en 2006

	CLE de Verdun				Île de Montréal		
	2006 N	%	% de l'île de Montréal	$\Delta\%$ 2001-2006	2006 N	%	$\Delta\%$ 2001-2006
Population totale	84 685	100,0	4,6	7,4	1 823 900	100,0	2,3
Hommes	40 130	47,4	4,6	8,4	880 190	48,3	2,8
Femmes	44 555	52,6	4,7	6,5	943 710	51,7	1,9
Nés au Canada	63 715	75,2	5,2	0,5	1 221 845	67,0	-2,6
Hommes	30 020	35,5	5,1	1,6	586 235	32,1	-1,8
Femmes	33 690	39,8	5,3	-0,5	635 605	34,8	-3,3
Nés hors Canada	20 965	24,8	3,5	35,6	602 060	33,0	14,0
Hommes	10 100	11,9	3,4	34,8	293 955	16,1	13,3
Femmes	10 865	12,8	3,5	36,3	308 105	16,9	14,6
Minorités visibles	13 215	15,6	2,9	46,5	455 970	25,0	21,0
Hommes	6 625	7,8	3,0	44,0	223 575	12,3	19,7
Femmes	6 585	7,8	2,8	49,2	232 400	12,7	22,3
Population de 15 ans et plus	72 580	85,7	4,7	8,9	1 538 335	84,3	3,1
Hommes	34 010	40,2	4,6	10,3	734 415	40,3	3,7
Femmes	38 575	45,6	4,8	7,6	803 920	44,1	2,5

Source : Statistique Canada, recensements de 2001 et 2006, compilations spéciales. Traitement et analyse : INRS-UCS.

Caractéristiques des effectifs en présence en 2006

	CLE de Verdun				Verdun				Île-des-Sœurs				Westmount			
	2006 N	%	% de l'île de Montréal	$\Delta\%$ 2001-2006	2006 N	%	% de l'île de Montréal	$\Delta\%$ 2001-2006	2006 N	%	% de l'île de Montréal	$\Delta\%$ 2001-2006	2006 N	%	% de l'île de Montréal	$\Delta\%$ 2001-2006
Population totale	84 685	100,0	4,6	7,4	48 670	100,0	2,7	5,1	16 210	100,0	0,9	23,2	19 805	100,0	1,1	2,2
Hommes	40 130	47,4	4,6	8,4	23 335	47,9	2,7	6,2	7 645	47,2	0,9	24,5	9 140	46,1	1,0	2,5
Femmes	44 555	52,6	4,7	6,5	25 330	52,0	2,7	4,0	8 560	52,8	0,9	22,0	10 660	53,8	1,1	1,8
Nés au Canada	63 715	75,2	5,2	0,5	40 005	82,2	3,3	-0,9	10 705	66,1	0,9	12,7	13 000	65,6	1,1	-4,1
Hommes	30 020	35,5	5,1	1,6	18 960	39,0	3,2	0,2	4 915	30,3	0,8	11,7	6 145	31,0	1,0	-1,0
Femmes	33 690	39,8	5,3	-0,5	21 040	43,2	3,3	-1,8	5 790	35,7	0,9	13,5	6 855	34,6	1,1	-6,6
Nés hors Canada	20 965	24,8	3,5	35,6	8 665	17,8	1,4	45,1	5 500	33,9	0,9	50,3	6 805	34,4	1,1	16,6
Hommes	10 100	11,9	3,4	34,8	4 375	9,0	1,5	43,7	2 730	16,8	0,9	56,9	2 995	15,1	1,0	10,7
Femmes	10 865	12,8	3,5	36,3	4 290	8,8	1,4	46,9	2 770	17,1	0,9	44,3	3 805	19,2	1,2	21,6
Minorités visibles	13 215	15,6	2,9	46,5	7 325	15,1	1,6	52,8	3 105	19,2	0,7	50,4	2 780	14,0	0,6	28,7
Hommes	6 625	7,8	3,0	44,0	3 745	7,7	1,7	48,9	1 560	9,6	0,7	56,8	1 325	6,7	0,6	21,0
Femmes	6 585	7,8	2,8	49,2	3 580	7,4	1,5	57,0	1 545	9,5	0,7	43,7	1 460	7,4	0,6	36,4
Population de 15 ans et plus	72 580	85,7	4,7	8,9	41 890	86,1	2,7	7,0	13 905	85,8	0,9	23,8	16 785	84,8	1,1	3,1
Hommes	34 010	40,2	4,6	10,3	19 895	40,9	2,7	8,7	6 495	40,1	0,9	24,9	7 615	38,4	1,0	4,0
Femmes	38 575	45,6	4,8	7,6	21 990	45,2	2,7	5,4	7 410	45,7	0,9	22,9	9 165	46,3	1,1	2,3

Source : Statistique Canada, recensements de 2001 et 2006, compilations spéciales. Traitement et analyse : INRS-UCS.

Structure par âge

La pyramide des âges de la population du territoire du CLE de Verdun est très similaire à celle de l'île de Montréal. Il s'agit par contre d'un « portrait moyen » qui traduit mal les situations passablement divergentes des trois parties du territoire du CLE. En effet, la pyramide du territoire de Verdun montre que les personnes de 25 à 44 ans (surtout les plus jeunes) s'y concentrent davantage que sur l'île, alors que c'est l'inverse sur les territoires de Westmount et de l'Île-des-Sœurs. On constate d'ailleurs que le nombre de jeunes adultes (25 à 34 ans) a fortement augmenté depuis 2001 sur le territoire de Verdun alors que les trentenaires sont en chute sur le territoire de Westmount. Ce dernier territoire se démarque par contre avec une hausse marquée chez les jeunes de 15 à 24 ans.

Les trois parties ont vu leur population plus âgée croître entre 2001 et 2006 (sauf pour les 65 à 74 ans sur le territoire de Verdun), mais cette hausse est nettement plus marquée sur le territoire de l'Île-des-Sœurs, la population de 75 ans et plus y ayant presque doublé en cinq ans. Cela dit, c'est dans la prépondérance des cohortes d'adultes (35 à 69 ans) que ce territoire se distingue le plus de l'ensemble de l'île, alors que les groupes d'âge de Westmount surpassent ceux de l'île à partir de 55 ans (50 ans chez les femmes). En terminant, ajoutons que pratiquement tous les groupes d'âge de l'Île-des-Sœurs ont vu leurs effectifs progresser depuis 2001, soulignant l'important développement résidentiel en cours depuis le début de la décennie dans la moins peuplée des trois parties du territoire du CLE de Verdun.

Pyramide des âges en 2006

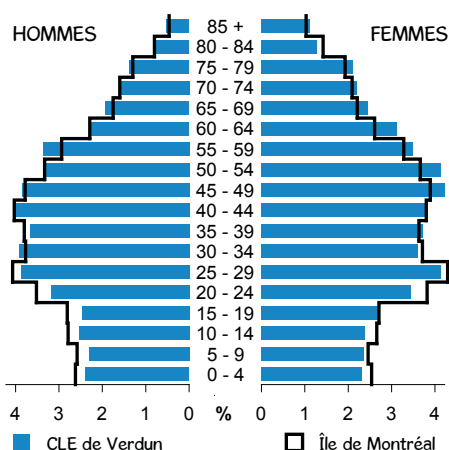

Source : Statistique Canada, recensement de 2006, compilation spéciale.
Traitement et analyse : INRS-UCS.

Pyramide des âges en 2006

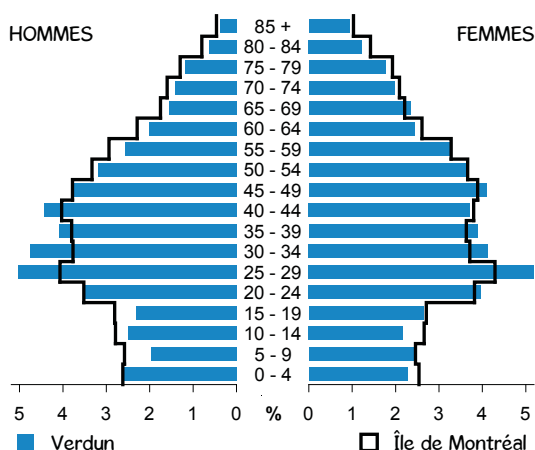

Source : Statistique Canada, recensement de 2006, compilation spéciale.
Traitement et analyse : INRS-UCS.

Pyramide des âges en 2006

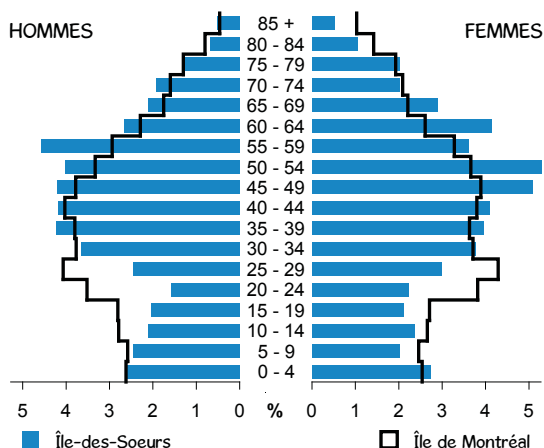

Source : Statistique Canada, recensement de 2006, compilation spéciale.
Traitement et analyse : INRS-UCS.

Pyramide des âges en 2006

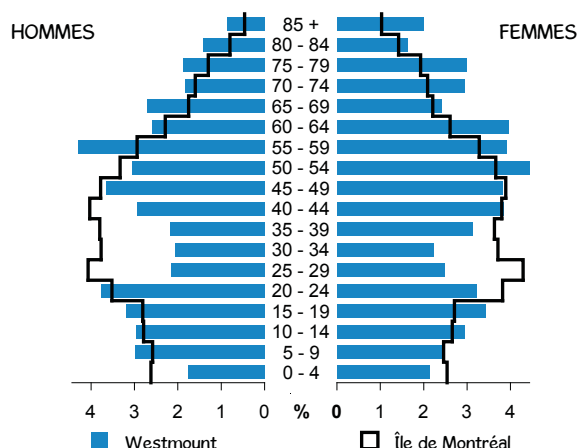

Source : Statistique Canada, recensement de 2006, compilation spéciale.
Traitement et analyse : INRS-UCS.

Évolution de la population par âge

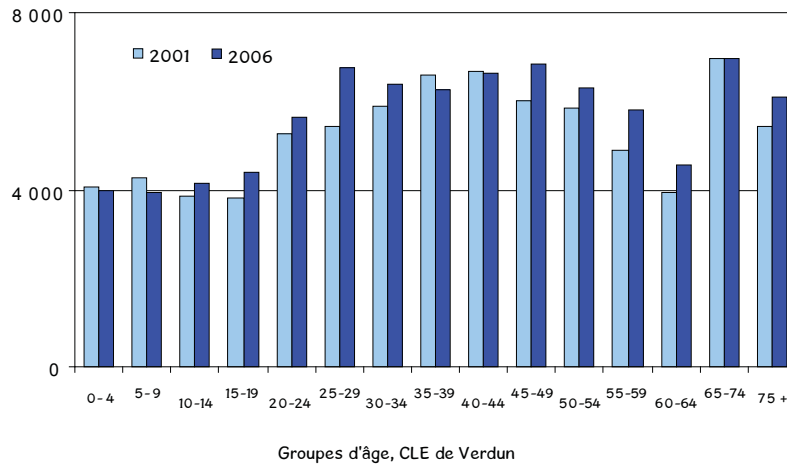

Source : Statistique Canada, recensements de 2001 et 2006, compilations spéciales.
Traitement et analyse : INRS-UCS.

Évolution de la population par âge

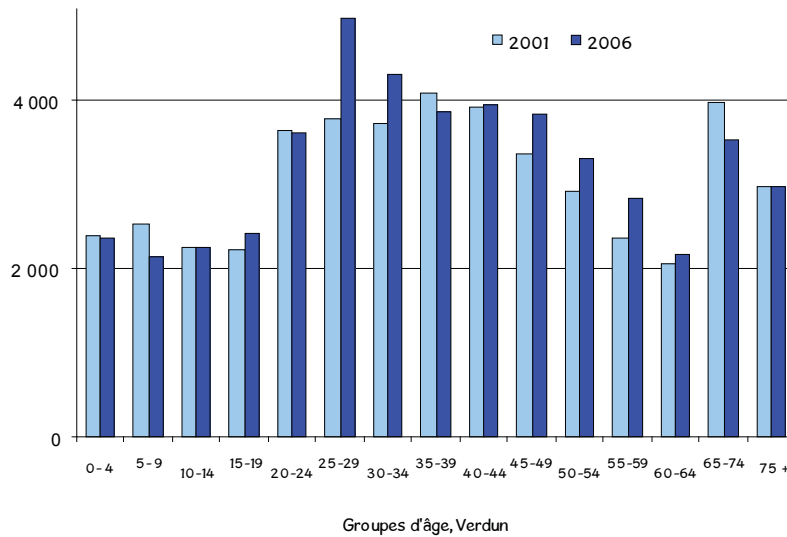

Source : Statistique Canada, recensements de 2001 et 2006, compilations spéciales.
Traitement et analyse : INRS-UCS.

Évolution de la population par âge

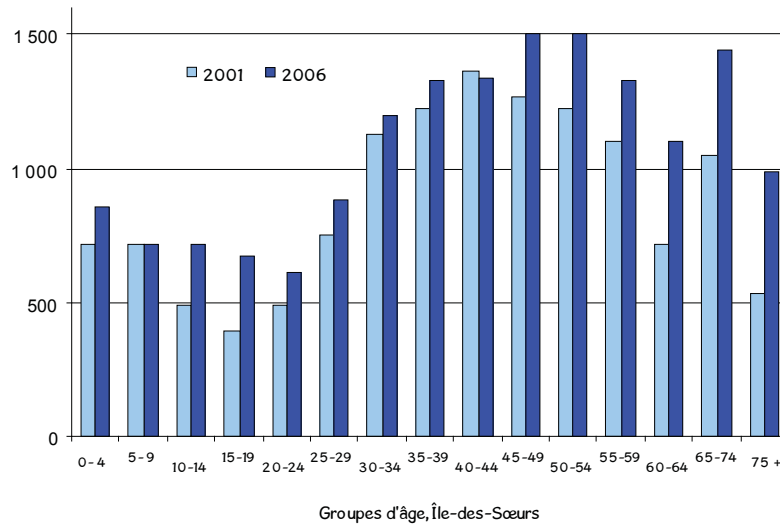

Source : Statistique Canada, recensements de 2001 et 2006, compilations spéciales.
Traitement et analyse : INRS-UCS.

Évolution de la population par âge

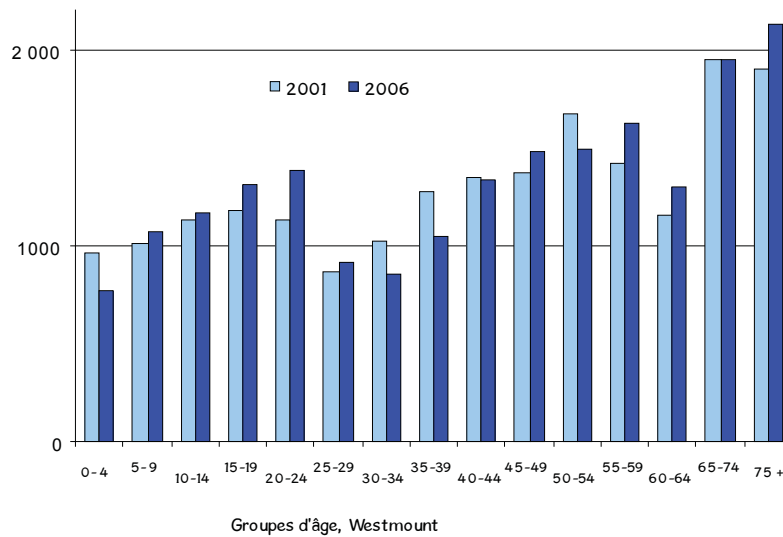

Source : Statistique Canada, recensements de 2001 et 2006, compilations spéciales.
Traitement et analyse : INRS-UCS.

En ce qui concerne plus précisément la population de 15 ans et plus, on remarque que les cohortes les plus âgées – 45 à 64 ans et 65 ans et plus – se démarquent avec des parts plus élevées sur le territoire du CLE de Verdun que sur l'ensemble de l'île. En effet, les 45 à 64 ans regroupent près du tiers des individus sur le territoire du CLE de Verdun (32,4% contre 30,6% pour l'île) et les 65 ans et plus près du cinquième (18% contre 17,3%). Cela est particulièrement visible sur le territoire de l'Île-des-Sœurs, où les 45 à 64 ans forment 39,1% de la population, et sur celui de Westmount où les 65 ans et plus constituent près du quart des effectifs (24,3%).

Le gros de la croissance démographique du CLE de Verdun relève d'une hausse marquée du nombre de personnes de 15 à 29 ans (15,8%), et spécialement de 25 à 29 ans (25,2%), qui prend surtout place sur le territoire de l'Île-des-Sœurs (accroissement global de 32,3%, 45,4% chez les femmes de 15 à 29 ans). En même temps, c'est sur ce même territoire que l'on observe les plus fortes hausses chez les personnes de 65 ans et plus (54,6% contre 5,4% sur le territoire du CLE de Verdun).

Entre 2001 et 2006, seul le groupe des femmes de 30 à 44 ans a vu ses effectifs diminuer sur le territoire du CLE de Verdun (-3,1% contre -4,8% sur l'île). Cette cohorte est d'ailleurs la seule sur le territoire du CLE de Verdun où les hommes sont nettement plus nombreux que les femmes en 2006 (9 815 hommes contre 9 430 femmes), un phénomène qui est cependant presque exclusivement relié à la situation de Verdun (6 445 hommes contre 5 705 femmes).

Population de 15 ans et plus selon l'âge en 2006

	CLE de Verdun				Île de Montréal			
	N	%	% de l'île	Δ% 2001-2006	N	%	% de l'île	Δ% 2001-2006
Population de 15 ans et plus	72 580	100,0	4,7	8,9	1 538 335	100,0	3,1	
15-29 ans	16 790	23,1	4,3	15,8	386 945	25,2	2,6	
15-17 ans	2 660	3,7	4,4	-	59 860	3,9	-	
18-24 ans	7 355	10,1	4,2	-	174 600	11,3	-	
25-29 ans	6 780	9,3	4,4	25,2	152 490	9,9	9,3	
30-44 ans	19 245	26,5	4,6	0,7	414 865	27,0	-3,8	
45-64 ans	23 490	32,4	5,0	13,7	469 975	30,6	9,9	
45-54 ans	13 140	18,1	4,9	11,1	267 320	17,4	6,1	
55-64 ans	10 350	14,3	5,1	17,1	202 655	13,2	15,4	
65 ans et plus	13 055	18,0	4,9	5,4	266 545	17,3	4,1	
Hommes de 15 ans et plus	34 005	46,9	4,6	10,3	734 415	47,7	3,7	
15-29 ans	8 070	11,1	4,3	13,7	189 820	12,3	1,6	
15-17 ans	1 250	1,7	4,1	-	30 660	2,0	-	
18-24 ans	3 540	4,9	4,2	-	84 840	5,5	-	
25-29 ans	3 275	4,5	4,4	27,2	74 320	4,8	7,8	
30-44 ans	9 815	13,5	4,6	4,5	211 560	13,8	-2,7	
45-64 ans	10 830	14,9	4,8	14,4	224 955	14,6	11,8	
45-54 ans	6 070	8,4	4,7	11,4	129 580	8,4	7,8	
55-64 ans	4 760	6,6	5,0	18,6	95 380	6,2	17,6	
65 ans et plus	5 290	7,3	4,9	8,7	108 080	7,0	5,7	
Femmes de 15 ans et plus	38 575	53,1	4,8	7,6	803 920	52,3	2,5	
15-29 ans	8 725	12,0	4,4	17,9	197 130	12,8	3,6	
15-17 ans	1 405	1,9	4,8	-	29 200	1,9	-	
18-24 ans	3 815	5,3	4,3	-	89 760	5,8	-	
25-29 ans	3 500	4,8	4,5	23,2	78 165	5,1	10,7	
30-44 ans	9 430	13,0	4,6	-3,1	203 300	13,2	-4,8	
45-64 ans	12 655	17,4	5,2	13,0	245 015	15,9	8,2	
45-54 ans	7 070	9,7	5,1	10,9	137 745	9,0	4,5	
55-64 ans	5 585	7,7	5,2	15,6	107 275	7,0	13,5	
65 ans et plus	7 765	10,7	4,9	3,2	158 465	10,3	3,0	

Source : Statistique Canada, recensements de 2001 et 2006, compilations spéciales. Traitement et analyse : INRS-UCS. - : non disponible.

Population de 15 ans et plus selon l'âge en 2006

	CLE de Verdun				Verdun				Île-des-Sœurs				Westmount			
	N	%	% de l'île	Δ% 2001-2006	N	%	% de l'île	Δ% 2001-2006	N	%	% de l'île	Δ% 2001-2006	N	%	% de l'île	Δ% 2001-2006
Population de 15 ans et plus	72 580	100,0	4,7	8,9	41 890	100,0	2,7	7,0	13 910	100,0	0,9	23,9	16 785	100,0	1,1	3,1
15-29 ans	16 790	23,1	4,3	15,8	11 025	26,3	2,8	13,8	2 170	15,6	0,6	32,3	3 600	21,4	0,9	13,4
15-17 ans	2 660	3,7	4,4	-	1 475	3,5	2,5	-	430	3,1	0,7	-	755	4,5	1,3	-
18-24 ans	7 355	10,1	4,2	-	4 570	10,9	2,6	-	860	6,2	0,5	-	1 925	11,5	1,1	-
25-29 ans	6 780	9,3	4,4	25,2	4 975	11,9	3,3	31,1	885	6,4	0,6	17,2	915	5,5	0,6	6,4
30-44 ans	19 245	26,5	4,6	0,7	12 145	29,0	2,9	3,2	3 860	27,7	0,9	4,2	3 240	19,3	0,8	-11,0
45-64 ans	23 490	32,4	5,0	13,7	12 170	29,1	2,6	13,4	5 445	39,1	1,2	26,2	5 875	35,0	1,3	4,4
45-54 ans	13 140	18,1	4,9	11,1	7 160	17,1	2,7	13,8	3 015	21,7	1,1	21,1	2 965	17,7	1,1	-2,3
55-64 ans	10 350	14,3	5,1	17,1	5 010	12,0	2,5	13,0	2 430	17,5	1,2	33,5	2 915	17,4	1,4	13,0
65 ans et plus	13 055	18,0	4,9	5,4	6 550	15,6	2,5	-6,1	2 435	17,5	0,9	54,6	4 075	24,3	1,5	6,0
Hommes de 15 ans et plus	34 005	46,9	4,6	10,3	19 895	47,5	2,7	8,7	6 495	46,7	0,9	24,8	7 620	45,4	1,0	4,1
15-29 ans	8 070	11,1	4,3	13,7	5 290	12,6	2,8	12,6	985	7,1	0,5	18,7	1 795	10,7	0,9	14,3
15-17 ans	1 250	1,7	4,1	-	640	1,5	2,1	-	230	1,7	0,8	-	385	2,3	1,3	-
18-24 ans	3 540	4,9	4,2	-	2 195	5,2	2,6	-	360	2,6	0,4	-	990	5,9	1,2	-
25-29 ans	3 275	4,5	4,4	27,2	2 450	5,8	3,3	32,4	400	2,9	0,5	17,6	420	2,5	0,6	9,1
30-44 ans	9 815	13,5	4,6	4,5	6 445	15,4	3,0	6,2	1 950	14,0	0,9	15,4	1 420	8,5	0,7	-13,1
45-64 ans	10 830	14,9	4,8	14,4	5 645	13,5	2,5	13,7	2 505	18,0	1,1	29,1	2 685	16,0	1,2	4,7
45-54 ans	6 070	8,4	4,7	11,4	3 410	8,1	2,6	13,3	1 335	9,6	1,0	23,6	1 325	7,9	1,0	-2,9
55-64 ans	4 760	6,6	5,0	18,6	2 235	5,3	2,3	14,6	1 170	8,4	1,2	35,3	1 355	8,1	1,4	12,9
65 ans et plus	5 290	7,3	4,9	8,7	2 525	6,0	2,3	-1,8	1 055	7,6	1,0	42,6	1 710	10,2	1,6	10,0
Femmes de 15 ans et plus	38 575	53,1	4,8	7,6	21 990	52,5	2,7	5,4	7 410	53,3	0,9	22,8	9 170	54,6	1,1	2,4
15-29 ans	8 725	12,0	4,4	17,9	5 740	13,7	2,9	15,1	1 185	8,5	0,6	45,4	1 795	10,7	0,9	11,8
15-17 ans	1 405	1,9	4,8	-	840	2,0	2,9	-	195	1,4	0,7	-	365	2,2	1,3	-
18-24 ans	3 815	5,3	4,3	-	2 375	5,7	2,6	-	500	3,6	0,6	-	940	5,6	1,0	-
25-29 ans	3 500	4,8	4,5	23,2	2 520	6,0	3,2	29,6	485	3,5	0,6	15,5	490	2,9	0,6	2,1
30-44 ans	9 430	13,0	4,6	-3,1	5 705	13,6	2,8	0,0	1 910	13,7	0,9	-5,2	1 820	10,8	0,9	-9,5
45-64 ans	12 655	17,4	5,2	13,0	6 525	15,6	2,7	13,1	2 935	21,1	1,2	23,6	3 190	19,0	1,3	4,4
45-54 ans	7 070	9,7	5,1	10,9	3 755	9,0	2,7	14,3	1 685	12,1	1,2	19,5	1 640	9,8	1,2	-1,8
55-64 ans	5 585	7,7	5,2	15,6	2 775	6,6	2,6	11,9	1 260	9,1	1,2	31,3	1 555	9,3	1,4	12,3
65 ans et plus	7 765	10,7	4,9	3,2	4 025	9,6	2,5	-8,6	1 375	9,9	0,9	64,7	2 360	14,1	1,5	3,3

Source : Statistique Canada, recensements de 2001 et 2006, compilations spéciales. Traitement et analyse : INRS-UCS. - : non disponible.

Situation familiale

Les familles se distribuent par genre à peu près de la même façon sur le territoire du CLE de Verdun que sur l'ensemble de l'île. Par exemple, un cinquième d'entre elles sont monoparentales (19,6% contre 20,7% pour l'île). D'importantes différences se révèlent par contre au niveau des parties. Notamment la part de familles monoparentales qui, à 25,6% sur le territoire de Verdun, est plus du double de celui de Westmount et de l'Île-des-Sœurs (respectivement 12,6% et 11,1%).

La différence la plus notable entre le territoire du CLE de Verdun et l'ensemble de l'île se situe au niveau de la croissance des effectifs, plus importante sur le territoire du CLE de Verdun que sur l'île. Par exemple,

le nombre total de familles a crû de 7,4% entre 2001 et 2006 (contre 1,9% sur l'île), de même pour les familles avec conjoint, en hausse de 9,1% contre 2,1% sur l'île. Ce sont les territoires de Verdun et surtout de l'Île-des-Sœurs qui contribuent le plus à cette croissance puisque le total des familles y a respectivement crû de 5,5% et 22,7% depuis 2001. En terminant, c'est aussi sur le territoire de l'Île-des-Sœurs que l'on retrouve en 2006 la plus forte proportion de familles monoparentales dont le parent est de sexe masculin (22,8% contre 17,1% sur l'île), mais c'est aussi le seul territoire où ce groupe est en baisse (-8% contre une hausse de 11,4% sur le territoire du CLE de Verdun).

Situation familiale en 2006								
	CLE de Verdun				Île de Montréal			
	2006		% des familles monoparentales	Δ%	2006		% des familles monoparentales	Δ%
	N	%			N	%		
Total des familles	22 725	100,0		7,4	475 385	100,0		1,9
Familles avec conjoint	18 260	80,4		9,1	377 145	79,3		2,1
Familles monoparentales	4 465	19,6	100,0	1,1	98 235	20,7	100,0	1,0
Parent de sexe féminin	3 730	16,4	83,5	-0,7	81 430	17,1	82,9	-0,3
Parent de sexe masculin	735	3,2	16,5	11,4	16 805	3,5	17,1	7,5
Personnes vivant seules	16 345	19,3*		7,3	317 350	17,4*		4,6

Source : Statistique Canada, recensements de 2001 et 2006, compilations spéciales. Traitement et analyse : INRS-UCS.
*En % de la population totale.

Situation familiale en 2006																
	CLE de Verdun				Verdun				Île-des-Sœurs				Westmount			
	2006		% des familles monoparentales	Δ%	2006		% des familles monoparentales	Δ%	2006		% des familles monoparentales	Δ%	2006		% des familles monoparentales	Δ%
	N	%			N	%			N	%			N	%		
Total des familles	22 725	100,0		7,4	12 875	100,0		5,5	4 570	100,0		22,7	5 280	100,0		1,1
Familles avec conjoint	18 260	80,4		9,1	9 580	74,4		7,2	4 065	88,9		24,5	4 615	87,4		1,9
Familles monoparentales	4 465	19,6	100,0	1,1	3 290	25,6	100,0	0,8	505	11,1	100,0	9,8	665	12,6	100,0	-2,9
Parent de sexe féminin	3 730	16,4	83,5	-0,7	2 785	21,6	84,7	-1,9	395	8,6	78,2	16,2	555	10,5	83,5	-2,6
Parent de sexe masculin	735	3,2	16,5	11,4	505	3,9	15,3	20,2	115	2,5	22,8	-8,0	115	2,2	17,3	4,5
Personnes vivant seules	16 345	19,3*		7,3	9 755	20,0*		4,4	3 455	21,3*		19,8	3 135	15,8*		4,3

Source : Statistique Canada, recensements de 2001 et 2006, compilations spéciales. Traitement et analyse : INRS-UCS.
*En % de la population totale.

Scolarité

La population de 15 ans et plus du territoire du CLE de Verdun est plus scolarisée que celle de l'ensemble de l'île. Elle compte une moindre part de personnes sans diplôme (17,5% contre 21,5%) et une proportion plus élevée d'universitaires (6,4% contre 6% pour l'île ayant obtenu un certificat; 18,9% contre 15,4% ayant un baccalauréat; 16% contre 10,4% ayant un diplôme supérieur au baccalauréat). La population du territoire du CLE de Verdun se caractérise aussi par une plus faible part de diplômés du secondaire (19,3% contre 21,3%) ou d'une école de métier (8,1% contre 10,1%).

Parmi les parties du territoire, Verdun se démarque par une population moins scolarisée. On y retrouve une plus grande part de diplômés du secondaire (22,3% contre 19,3% pour le territoire du CLE) ou d'une école de métier (11,7% contre 8,1%), et elle présente une bien plus grande part de personnes ne possédant aucun diplôme (26,4% contre 17,5%). En fait, le territoire de Verdun s'apparente bien davantage à l'île de Montréal qu'aux deux autres parties du territoire du CLE de Verdun. Ces dernières abritent une plus grande proportion de diplômés universitaires que le territoire du CLE et, par le fait même, que pour l'île de Montréal. Les universitaires constituent 63,8% de la population de l'Île-des-Sœurs et 63,6% de celle de Westmount, mais 41,3% pour le territoire du CLE de Verdun et 31,8% sur l'île de Montréal. Ajoutons que les personnes sans diplômes se font bien rares sur l'Île-des-Sœurs et à Westmount (respectivement 4,6% et 6%).

Les différences de scolarité selon le sexe et l'âge sont relativement semblables sur le territoire du CLE de Verdun et sur l'île de Montréal, mais Verdun se distingue du reste du territoire du CLE. La population de 30 à 44 ans est plus scolarisée que celle âgée de 45 à 64 ans ou de 65 ans et plus, avec notamment de plus fortes proportions de diplômés universitaires et moins de non-diplômés. À Westmount et sur l'Île-des-Sœurs notamment, tous les jeunes de 25 à 29 ans possèdent au moins un diplôme, alors que 9,4% de ceux de Verdun n'en ont aucun.

On observe sur le territoire du CLE de Verdun que le niveau de scolarité des femmes est plus près de celui des hommes en comparaison à l'ensemble de l'île. Ainsi, les femmes détiennent un peu moins fréquemment une formation universitaire (40% contre 42,8%), mais la part de personnes sans diplôme est semblable (17,8% contre 17,2% pour les hommes). Par contre, la situation varie grandement selon le groupe d'âge : les femmes de 30 à 44 ans sont un peu plus scolarisées que les hommes et les plus jeunes (25 à 29 ans) détiennent le plus fréquemment un diplôme universitaire (54,7% contre 44,2% pour les hommes). À Westmount, les femmes de moins de 45 ans ont plus fréquemment que les hommes une formation universitaire (83,5% pour les femmes de 30 à 44 ans contre 80,3% pour les hommes du même âge), mais, comme sur l'île-des-Sœurs, les hommes de 30 à 44 ans s'y distinguent par la forte proportion qui détient un diplôme supérieur au baccalauréat (39,8% à Westmount et 37% sur l'Île-des-Sœurs contre respectivement 37,9% et 30,1% pour les femmes du même âge).

Scolarité de la population de 15 ans et plus en 2006

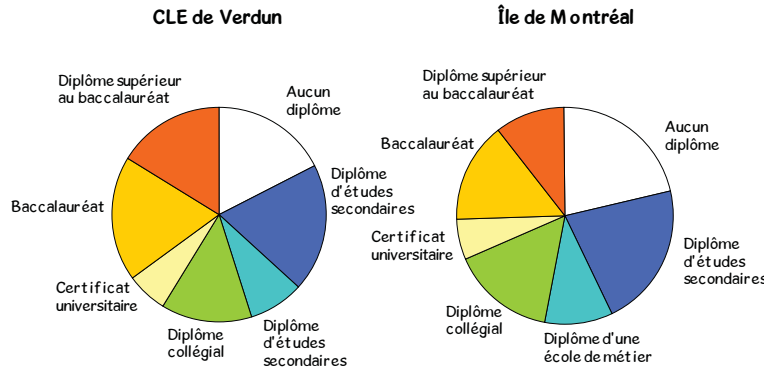

Source : Statistique Canada, recensement de 2006, compilations spéciales.
Traitement et analyse : INRS-UCS.

Scolarité de la population de 15 ans et plus en 2006

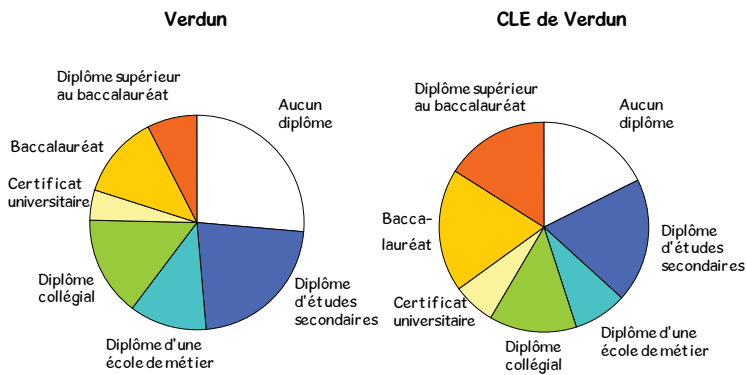

Source : Statistique Canada, recensement de 2006, compilations spéciales.
Traitement et analyse : INRS-UCS.

Scolarité de la population de 15 ans et plus en 2006

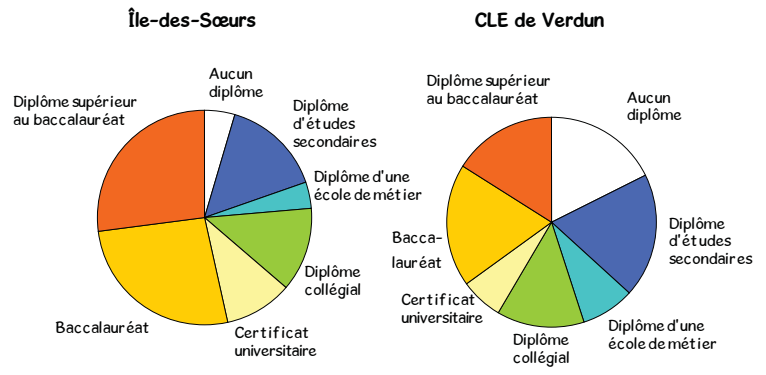

Source : Statistique Canada, recensement de 2006, compilations spéciales.
Traitement et analyse : INRS-UCS.

Scolarité de la population de 15 ans et plus en 2006

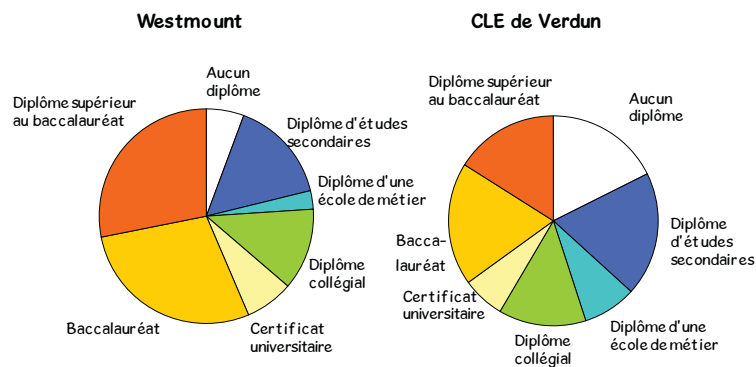

Source : Statistique Canada, recensement de 2006, compilations spéciales.
Traitement et analyse : INRS-UCS.

Scolarité des 15 à 64 ans selon le sexe et l'âge en 2006

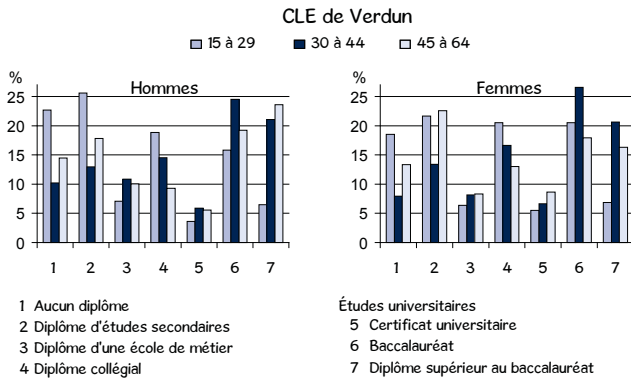

Source : Statistique Canada, recensement de 2006, compilations spéciales.
Traitement et analyse : INRS-UCS.

Scolarité des 15 à 64 ans selon le sexe et l'âge en 2006

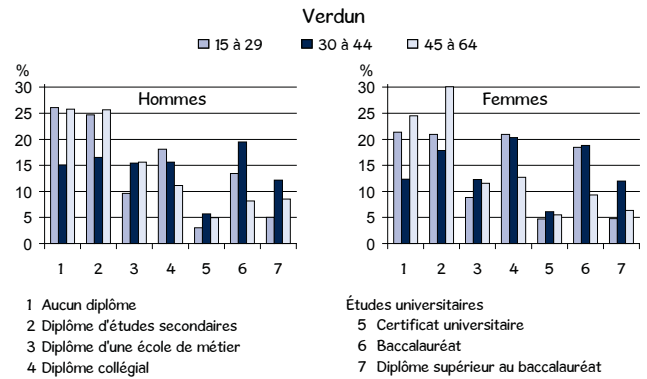

Source : Statistique Canada, recensement de 2006, compilations spéciales.
Traitement et analyse : INRS-UCS.

Scolarité des 15 à 64 ans selon le sexe et l'âge en 2006

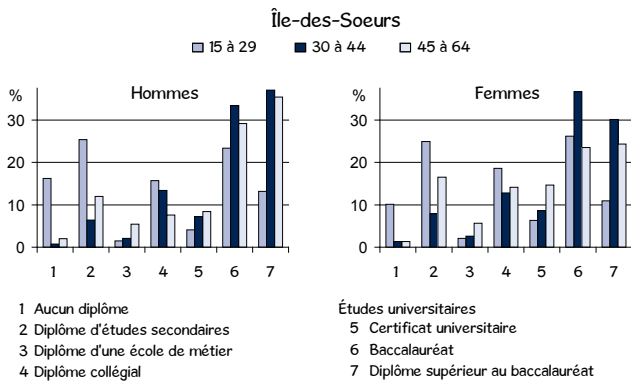

Source : Statistique Canada, recensement de 2006, compilations spéciales.
Traitement et analyse : INRS-UCS.

Scolarité des 15 à 64 ans selon le sexe et l'âge en 2006

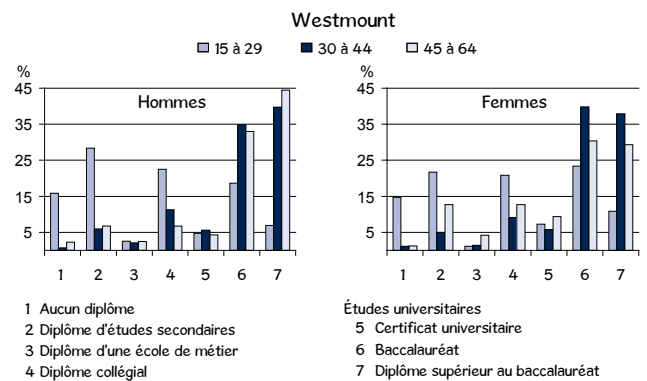

Source : Statistique Canada, recensement de 2006, compilations spéciales.
Traitement et analyse : INRS-UCS.

Scolarité de la population de 15 ans et plus selon le sexe et l'âge en 2006

	Total	Aucun diplôme	Diplôme d'études secondaires	Diplôme d'une école de métier	Diplôme collégial	Certificat universitaire	Baccalauréat	Diplôme supérieur au baccalauréat
CLE de Verdun								
Population de 15 ans et plus	72 580	17,5	19,3	8,1	13,8	6,4	18,9	16,0
15-29 ans	16 795	20,5	23,6	6,7	19,7	4,6	18,2	6,7
15-17 ans	2 660	73,5	23,7	0,8	1,9	0,0	0,0	0,0
18-24 ans	7 355	13,8	32,0	5,4	27,3	5,2	13,3	3,2
25-29 ans	6 775	6,9	14,4	10,4	18,5	5,7	30,8	13,1
30-44 ans	19 245	9,1	13,2	9,6	15,6	6,3	25,5	20,8
45-64 ans	23 490	13,9	20,3	9,1	11,3	7,2	18,5	19,7
45-54 ans	13 140	13,1	19,4	9,4	12,7	6,9	20,1	18,4
55-64 ans	10 350	14,8	21,5	8,6	9,6	7,6	16,6	21,3
65 ans et plus	13 055	32,4	21,0	6,1	8,3	7,2	10,8	14,1
Hommes de 15 ans et plus	34 005	17,2	18,2	9,2	12,6	5,3	19,0	18,5
15-29 ans	8 070	22,7	25,6	7,1	18,8	3,6	15,8	6,5
15-17 ans	1 255	77,3	20,3	1,2	1,2	0,0	0,0	0,0
18-24 ans	3 540	16,9	34,5	5,4	25,0	4,7	10,9	2,5
25-29 ans	3 275	8,1	17,9	11,1	18,6	3,7	27,2	13,3
30-44 ans	9 815	10,2	12,9	10,9	14,5	5,9	24,5	21,0
45-64 ans	10 830	14,5	17,8	10,0	9,3	5,6	19,2	23,6
45-54 ans	6 070	14,7	17,8	10,2	10,6	5,5	20,3	20,8
55-64 ans	4 760	14,3	17,8	9,8	7,6	5,9	17,8	27,1
65 ans et plus	5 290	27,1	17,7	7,9	6,3	6,2	13,3	21,5
Femmes de 15 ans et plus	38 575	17,8	20,3	7,1	14,9	7,3	18,9	13,8
15-29 ans	8 720	18,5	21,7	6,4	20,5	5,5	20,5	6,9
15-17 ans	1 405	70,1	26,3	0,0	2,1	0,0	0,0	0,0
18-24 ans	3 815	10,9	29,6	5,2	29,2	5,6	15,5	3,8
25-29 ans	3 505	6,0	11,0	9,8	18,3	7,4	34,2	13,1
30-44 ans	9 430	8,0	13,4	8,2	16,6	6,6	26,6	20,6
45-64 ans	12 655	13,3	22,6	8,3	13,0	8,6	17,9	16,3
45-54 ans	7 070	11,7	20,8	8,8	14,4	8,2	19,8	16,3
55-64 ans	5 590	15,2	24,7	7,7	11,2	9,1	15,6	16,3
65 ans et plus	7 765	36,1	23,4	4,8	9,7	7,9	9,2	9,0
Île de Montréal								
Population de 15 ans et plus	1 538 335	21,5	21,3	10,1	15,3	6,0	15,4	10,4
15-29 ans	386 950	21,4	24,9	7,6	20,1	4,5	15,5	5,9
15-17 ans	59 860	75,8	21,3	0,9	2,0	0,0	0,0	0,0
18-24 ans	174 600	14,1	33,7	7,3	26,7	4,6	11,5	2,1
25-29 ans	152 485	8,4	16,3	10,6	19,6	6,2	26,3	12,6
30-44 ans	414 865	10,3	16,2	11,4	17,2	6,9	22,5	15,3
45-64 ans	469 975	18,7	22,6	11,9	13,7	6,7	14,3	12,0
45-54 ans	267 320	15,7	22,3	12,3	15,4	6,6	15,9	11,9
55-64 ans	202 655	22,6	23,0	11,5	11,5	6,9	12,2	12,1
65 ans et plus	266 550	43,8	21,8	8,4	8,1	5,4	6,0	6,6
Hommes de 15 ans et plus	734 415	20,3	20,7	11,9	14,6	5,4	15,3	11,7
15-29 ans	189 820	23,9	26,3	8,4	19,0	4,1	13,1	5,3
15-17 ans	30 660	77,4	19,8	0,9	1,9	0,0	0,0	0,0
18-24 ans	84 835	17,3	35,4	7,9	24,4	4,0	9,1	1,9
25-29 ans	74 315	9,5	18,6	12,1	19,8	5,8	23,0	11,3
30-44 ans	211 560	10,9	16,5	12,3	16,5	6,4	21,5	15,9
45-64 ans	224 955	17,6	21,1	13,9	12,5	5,9	14,9	13,9
45-54 ans	129 580	15,7	20,9	13,7	14,5	5,8	16,3	13,1
55-64 ans	95 380	20,2	21,4	14,2	9,9	6,1	13,1	15,0
65 ans et plus	108 080	38,2	18,5	12,9	7,6	5,0	7,7	10,2
Femmes de 15 ans et plus	803 920	22,5	21,9	8,5	15,9	6,5	15,5	9,3
15-29 ans	197 130	19,0	23,6	6,8	21,1	5,0	17,9	6,5
15-17 ans	29 200	74,0	23,0	1,0	2,0	0,0	0,0	0,0
18-24 ans	89 765	11,2	32,2	6,6	28,8	5,2	13,7	2,3
25-29 ans	78 170	7,5	14,1	9,2	19,4	6,6	29,4	13,8
30-44 ans	203 305	9,7	16,0	10,5	18,0	7,5	23,6	14,8
45-64 ans	245 020	19,6	24,0	10,1	14,8	7,4	13,8	10,3
45-54 ans	137 740	15,6	23,6	10,9	16,2	7,3	15,6	10,8
55-64 ans	107 275	24,7	24,5	9,1	12,9	7,7	11,5	9,6
65 ans et plus	158 465	47,6	24,0	5,3	8,5	5,6	4,8	4,1

Source : Statistique Canada, recensement de 2006, compilations spéciales. Traitement et analyse : INRS-UCS.

Scolarité de la population de 15 ans et plus selon le sexe et l'âge en 2006

	Total	Aucun diplôme	Diplôme d'études secondaires	Diplôme d'une école de métier	Diplôme collégial	Certificat universitaire	Baccalauréat	Diplôme supérieur au baccalauréat
Verdun								
Population de 15 ans et plus	41 890	26,4	22,3	11,7	14,8	4,7	12,7	7,4
15-29 ans	11 025	23,7	22,7	9,2	19,5	3,9	16,1	4,9
15-17 ans	1 475	83,7	15,6	0,7	0,0	0,0	0,0	0,0
18-24 ans	4 570	19,7	31,1	7,8	24,5	3,7	10,7	2,5
25-29 ans	4 975	9,4	17,2	13,1	20,7	5,3	25,7	8,5
30-44 ans	12 145	13,8	17,2	14,0	17,9	5,9	19,2	12,1
45-64 ans	12 170	25,1	28,1	13,4	12,0	5,3	8,8	7,3
45-54 ans	7 160	22,8	27,0	14,0	14,0	5,4	9,4	7,5
55-64 ans	5 010	28,4	29,5	12,7	9,3	5,0	8,1	7,0
65 ans et plus	6 545	56,6	20,6	8,3	6,6	2,8	2,0	3,1
Hommes de 15 ans et plus								
15-29 ans	5 285	26,1	24,7	9,6	18,1	3,0	13,4	5,0
15-17 ans	640	88,3	10,9	1,6	0,0	0,0	0,0	0,0
18-24 ans	2 190	25,1	32,2	7,5	21,0	3,0	8,7	2,5
25-29 ans	2 450	11,0	21,6	13,7	20,2	4,1	21,4	8,4
30-44 ans	6 440	15,1	16,5	15,5	15,6	5,7	19,5	12,2
45-64 ans	5 645	25,8	25,7	15,6	11,2	5,0	8,1	8,5
45-54 ans	3 410	24,6	24,8	15,8	12,6	5,0	9,4	7,5
55-64 ans	2 235	27,5	27,1	15,2	8,9	5,1	6,3	9,8
65 ans et plus	2 525	49,3	19,2	13,1	7,5	2,0	2,6	5,9
Femmes de 15 ans et plus								
15-29 ans	5 735	21,4	20,9	8,8	20,9	4,7	18,5	4,8
15-17 ans	840	79,8	19,0	0,0	0,0	0,0	0,0	0,0
18-24 ans	2 375	14,7	30,3	7,8	27,6	4,4	12,6	2,3
25-29 ans	2 525	8,1	12,7	12,7	21,2	6,7	30,1	8,5
30-44 ans	5 705	12,4	17,9	12,3	20,3	6,1	18,8	12,0
45-64 ans	6 530	24,5	30,1	11,6	12,7	5,5	9,3	6,4
45-54 ans	3 755	20,9	29,0	12,3	15,2	5,9	9,3	7,5
55-64 ans	2 775	29,4	31,7	10,6	9,4	4,9	9,4	4,7
65 ans et plus	4 025	61,1	21,4	5,3	6,1	3,2	1,6	1,2
CLE de Verdun								
Population de 15 ans et plus	72 580	17,5	19,3	8,1	13,8	6,4	18,9	16,0
15-29 ans	16 795	20,5	23,6	6,7	19,7	4,6	18,2	6,7
15-17 ans	2 660	73,5	23,7	0,8	1,9	0,0	0,0	0,0
18-24 ans	7 355	13,8	32,0	5,4	27,3	5,2	13,3	3,2
25-29 ans	6 775	6,9	14,4	10,4	18,5	5,7	30,8	13,1
30-44 ans	19 245	9,1	13,2	9,6	15,6	6,3	25,5	20,8
45-64 ans	23 490	13,9	20,3	9,1	11,3	7,2	18,5	19,7
45-54 ans	13 140	13,1	19,4	9,4	12,7	6,9	20,1	18,4
55-64 ans	10 350	14,8	21,5	8,6	9,6	7,6	16,6	21,3
65 ans et plus	13 055	32,4	21,0	6,1	8,3	7,2	10,8	14,1
Hommes de 15 ans et plus								
15-29 ans	8 070	22,7	25,6	7,1	18,8	3,6	15,8	6,5
15-17 ans	1 255	77,3	20,3	1,2	1,2	0,0	0,0	0,0
18-24 ans	3 540	16,9	34,5	5,4	25,0	4,7	10,9	2,5
25-29 ans	3 275	8,1	17,9	11,1	18,6	3,7	27,2	13,3
30-44 ans	9 815	10,2	12,9	10,9	14,5	5,9	24,5	21,0
45-64 ans	10 830	14,5	17,8	10,0	9,3	5,6	19,2	23,6
45-54 ans	6 070	14,7	17,8	10,2	10,6	5,5	20,3	20,8
55-64 ans	4 760	14,3	17,8	9,8	7,6	5,9	17,8	27,1
65 ans et plus	5 290	27,1	17,7	7,9	6,3	6,2	13,3	21,5
Femmes de 15 ans et plus								
15-29 ans	8 720	18,5	21,7	6,4	20,5	5,5	20,5	6,9
15-17 ans	1 405	70,1	26,3	0,0	2,1	0,0	0,0	0,0
18-24 ans	3 815	10,9	29,6	5,2	29,2	5,6	15,5	3,8
25-29 ans	3 505	6,0	11,0	9,8	18,3	7,4	34,2	13,1
30-44 ans	9 430	8,0	13,4	8,2	16,6	6,6	26,6	20,6
45-64 ans	12 655	13,3	22,6	8,3	13,0	8,6	17,9	16,3
45-54 ans	7 070	11,7	20,8	8,8	14,4	8,2	19,8	16,3
55-64 ans	5 590	15,2	24,7	7,7	11,2	9,1	15,6	16,3
65 ans et plus	7 765	36,1	23,4	4,8	9,7	7,9	9,2	9,0

Source : Statistique Canada, recensement de 2006, compilations spéciales. Traitement et analyse : INRS-UCS.

Scolarité de la population de 15 ans et plus selon le sexe et l'âge en 2006

	Total	Aucun diplôme	Diplôme d'études secondaires	Diplôme d'une école de métier	Diplôme collégial	Certificat universitaire	Baccalauréat	Diplôme supérieur au baccalauréat
Île-des-Soeurs								
Population de 15 ans et plus	13 905	4,6	15,2	3,9	12,5	10,1	26,5	27,2
15-29 ans	2 170	13,1	25,1	2,1	17,3	5,3	24,7	12,4
15-17 ans	425	51,8	40,0	0,0	7,1	0,0	0,0	0,0
18-24 ans	860	7,0	36,0	2,9	29,7	4,7	18,0	1,7
25-29 ans	885	0,0	7,3	2,3	10,7	8,5	42,9	29,4
30-44 ans	3 855	1,2	7,1	2,3	13,1	7,9	35,0	33,6
45-64 ans	5 445	1,7	14,4	5,5	11,1	11,8	26,2	29,3
45-54 ans	3 015	1,7	13,1	5,1	11,4	11,1	29,9	27,7
55-64 ans	2 425	1,6	16,1	6,0	10,5	12,8	21,4	31,5
65 ans et plus	2 435	8,8	20,7	4,5	10,3	14,6	15,2	25,7
Hommes de 15 ans et plus	6 490	4,5	12,7	3,5	10,6	8,2	28,0	32,9
15-29 ans	985	16,2	25,4	1,5	15,7	4,1	23,4	13,2
15-17 ans	225	57,8	37,8	0,0	6,7	0,0	0,0	0,0
18-24 ans	355	8,5	38,0	2,8	28,2	7,0	15,5	1,4
25-29 ans	395	0,0	7,6	0,0	11,4	3,8	44,3	32,9
30-44 ans	1 945	0,8	6,4	2,1	13,4	7,2	33,4	37,0
45-64 ans	2 500	2,0	12,0	5,4	7,6	8,4	29,2	35,4
45-54 ans	1 335	1,9	12,4	5,2	9,0	7,5	32,2	31,8
55-64 ans	1 170	2,1	11,5	5,6	6,0	9,4	25,6	39,3
65 ans et plus	1 055	5,7	13,7	3,3	6,6	13,7	19,4	37,4
Femmes de 15 ans et plus	7 410	4,7	17,3	4,3	14,2	11,9	25,2	22,3
15-29 ans	1 185	10,1	24,9	2,1	18,6	6,3	26,2	11,0
15-17 ans	195	48,7	46,2	0,0	10,3	0,0	0,0	0,0
18-24 ans	500	6,0	36,0	3,0	30,0	3,0	21,0	1,0
25-29 ans	485	0,0	7,2	2,1	10,3	11,3	41,2	27,8
30-44 ans	1 910	1,3	7,9	2,6	12,8	8,6	36,6	30,1
45-64 ans	2 935	1,4	16,5	5,6	14,1	14,7	23,5	24,4
45-54 ans	1 685	1,5	13,6	5,0	13,4	13,9	27,9	24,3
55-64 ans	1 255	1,2	19,9	6,4	15,1	15,5	17,5	24,3
65 ans et plus	1 375	11,3	25,8	5,8	12,7	15,3	11,6	16,7
CLE de Verdun								
Population de 15 ans et plus	72 580	17,5	19,3	8,1	13,8	6,4	18,9	16,0
15-29 ans	16 795	20,5	23,6	6,7	19,7	4,6	18,2	6,7
15-17 ans	2 660	73,5	23,7	0,8	1,9	0,0	0,0	0,0
18-24 ans	7 355	13,8	32,0	5,4	27,3	5,2	13,3	3,2
25-29 ans	6 775	6,9	14,4	10,4	18,5	5,7	30,8	13,1
30-44 ans	19 245	9,1	13,2	9,6	15,6	6,3	25,5	20,8
45-64 ans	23 490	13,9	20,3	9,1	11,3	7,2	18,5	19,7
45-54 ans	13 140	13,1	19,4	9,4	12,7	6,9	20,1	18,4
55-64 ans	10 350	14,8	21,5	8,6	9,6	7,6	16,6	21,3
65 ans et plus	13 055	32,4	21,0	6,1	8,3	7,2	10,8	14,1
Hommes de 15 ans et plus	34 005	17,2	18,2	9,2	12,6	5,3	19,0	18,5
15-29 ans	8 070	22,7	25,6	7,1	18,8	3,6	15,8	6,5
15-17 ans	1 255	77,3	20,3	1,2	1,2	0,0	0,0	0,0
18-24 ans	3 540	16,9	34,5	5,4	25,0	4,7	10,9	2,5
25-29 ans	3 275	8,1	17,9	11,1	18,6	3,7	27,2	13,3
30-44 ans	9 815	10,2	12,9	10,9	14,5	5,9	24,5	21,0
45-64 ans	10 830	14,5	17,8	10,0	9,3	5,6	19,2	23,6
45-54 ans	6 070	14,7	17,8	10,2	10,6	5,5	20,3	20,8
55-64 ans	4 760	14,3	17,8	9,8	7,6	5,9	17,8	27,1
65 ans et plus	5 290	27,1	17,7	7,9	6,3	6,2	13,3	21,5
Femmes de 15 ans et plus	38 575	17,8	20,3	7,1	14,9	7,3	18,9	13,8
15-29 ans	8 720	18,5	21,7	6,4	20,5	5,5	20,5	6,9
15-17 ans	1 405	70,1	26,3	0,0	2,1	0,0	0,0	0,0
18-24 ans	3 815	10,9	29,6	5,2	29,2	5,6	15,5	3,8
25-29 ans	3 505	6,0	11,0	9,8	18,3	7,4	34,2	13,1
30-44 ans	9 430	8,0	13,4	8,2	16,6	6,6	26,6	20,6
45-64 ans	12 655	13,3	22,6	8,3	13,0	8,6	17,9	16,3
45-54 ans	7 070	11,7	20,8	8,8	14,4	8,2	19,8	16,3
55-64 ans	5 590	15,2	24,7	7,7	11,2	9,1	15,6	16,3
65 ans et plus	7 765	36,1	23,4	4,8	9,7	7,9	9,2	9,0

Source : Statistique Canada, recensement de 2006, compilations spéciales. Traitement et analyse : INRS-UCS.

Scolarité de la population de 15 ans et plus selon le sexe et l'âge en 2006

	Total	Aucun diplôme	Diplôme d'études secondaires	Diplôme d'une école de métier	Diplôme collégial	Certificat universitaire	Baccalauréat	Diplôme supérieur au baccalauréat
Westmount								
Population de 15 ans et plus	16 785	6,0	15,2	2,7	12,4	7,2	28,3	28,1
15-29 ans	3 595	15,4	25,2	1,8	21,7	6,0	21,0	8,9
15-17 ans	755	66,2	30,5	1,3	2,0	0,0	0,0	0,0
18-24 ans	1 930	2,8	31,9	0,8	32,6	9,1	17,1	5,4
25-29 ans	915	0,0	6,0	3,8	14,8	4,4	47,0	23,0
30-44 ans	3 240	0,9	5,4	1,7	10,0	5,6	37,8	38,6
45-64 ans	5 875	1,8	9,9	3,4	10,0	7,1	31,6	36,3
45-54 ans	2 965	1,3	7,4	2,9	11,0	6,1	35,9	35,1
55-64 ans	2 915	2,2	12,2	3,8	9,1	8,1	27,1	37,4
65 ans et plus	4 075	7,6	22,0	3,3	9,7	9,8	22,5	24,9
Hommes de 15 ans et plus								
15-29 ans	1 800	15,8	28,3	2,5	22,5	4,7	18,6	6,9
15-17 ans	385	71,4	26,0	0,0	0,0	0,0	0,0	0,0
18-24 ans	990	1,5	38,9	1,5	32,8	7,6	14,6	2,5
25-29 ans	420	0,0	6,0	4,8	19,0	2,4	45,2	23,8
30-44 ans	1 420	0,7	6,0	2,1	11,3	5,6	34,9	39,8
45-64 ans	2 685	2,2	6,7	2,4	6,7	4,3	33,0	44,5
45-54 ans	1 325	1,5	5,3	0,8	7,2	4,5	36,2	44,2
55-64 ans	1 360	2,9	7,7	4,0	6,3	4,0	29,8	44,5
65 ans et plus	1 710	7,6	17,3	3,5	3,8	7,9	25,1	34,8
Femmes de 15 ans et plus								
15-29 ans	1 800	14,7	21,7	1,1	20,8	7,2	23,3	10,8
15-17 ans	370	59,5	35,1	2,7	2,7	0,0	0,0	0,0
18-24 ans	935	3,7	25,1	0,0	32,6	10,2	19,3	9,1
25-29 ans	495	2,0	6,1	3,0	12,1	6,1	48,5	22,2
30-44 ans	1 820	1,1	4,9	1,4	9,1	5,8	39,8	37,9
45-64 ans	3 190	1,3	12,7	4,2	12,7	9,4	30,4	29,3
45-54 ans	1 640	1,2	9,1	4,6	14,0	7,6	35,4	28,0
55-64 ans	1 555	1,6	16,1	3,5	11,6	11,6	25,1	30,9
65 ans et plus	2 360	7,8	25,4	3,4	14,0	11,2	20,3	18,0
CLE de Verdun								
Population de 15 ans et plus	72 580	17,5	19,3	8,1	13,8	6,4	18,9	16,0
15-29 ans	16 795	20,5	23,6	6,7	19,7	4,6	18,2	6,7
15-17 ans	2 660	73,5	23,7	0,8	1,9	0,0	0,0	0,0
18-24 ans	7 355	13,8	32,0	5,4	27,3	5,2	13,3	3,2
25-29 ans	6 775	6,9	14,4	10,4	18,5	5,7	30,8	13,1
30-44 ans	19 245	9,1	13,2	9,6	15,6	6,3	25,5	20,8
45-64 ans	23 490	13,9	20,3	9,1	11,3	7,2	18,5	19,7
45-54 ans	13 140	13,1	19,4	9,4	12,7	6,9	20,1	18,4
55-64 ans	10 350	14,8	21,5	8,6	9,6	7,6	16,6	21,3
65 ans et plus	13 055	32,4	21,0	6,1	8,3	7,2	10,8	14,1
Hommes de 15 ans et plus								
15-29 ans	8 070	22,7	25,6	7,1	18,8	3,6	15,8	6,5
15-17 ans	1 255	77,3	20,3	1,2	1,2	0,0	0,0	0,0
18-24 ans	3 540	16,9	34,5	5,4	25,0	4,7	10,9	2,5
25-29 ans	3 275	8,1	17,9	11,1	18,6	3,7	27,2	13,3
30-44 ans	9 815	10,2	12,9	10,9	14,5	5,9	24,5	21,0
45-64 ans	10 830	14,5	17,8	10,0	9,3	5,6	19,2	23,6
45-54 ans	6 070	14,7	17,8	10,2	10,6	5,5	20,3	20,8
55-64 ans	4 760	14,3	17,8	9,8	7,6	5,9	17,8	27,1
65 ans et plus	5 290	27,1	17,7	7,9	6,3	6,2	13,3	21,5
Femmes de 15 ans et plus								
15-29 ans	8 720	18,5	21,7	6,4	20,5	5,5	20,5	6,9
15-17 ans	1 405	70,1	26,3	0,0	2,1	0,0	0,0	0,0
18-24 ans	3 815	10,9	29,6	5,2	29,2	5,6	15,5	3,8
25-29 ans	3 505	6,0	11,0	9,8	18,3	7,4	34,2	13,1
30-44 ans	9 430	8,0	13,4	8,2	16,6	6,6	26,6	20,6
45-64 ans	12 655	13,3	22,6	8,3	13,0	8,6	17,9	16,3
45-54 ans	7 070	11,7	20,8	8,8	14,4	8,2	19,8	16,3
55-64 ans	5 590	15,2	24,7	7,7	11,2	9,1	15,6	16,3
65 ans et plus	7 765	36,1	23,4	4,8	9,7	7,9	9,2	9,0

Source : Statistique Canada, recensement de 2006, compilations spéciales. Traitement et analyse : INRS-UCS.

Revenu

La part de la population de 15 ans et plus qui jouit d'un revenu est la même sur le territoire du CLE de Verdun que pour l'ensemble de l'île de Montréal (95,1% contre 95%). Comme pour l'île, les femmes y sont plus nombreuses que les hommes à toucher un revenu (36 560 femmes contre 32 470 hommes). De plus, le revenu moyen est plus élevé sur le territoire du CLE de Verdun que pour l'ensemble de l'île. Cela dit, les trois parties du territoire du CLE sont très différentes à ce niveau. À 25 591 \$, le revenu moyen de Verdun est inférieur aux 32 946 \$ affichés par l'ensemble de l'île. Par contre, les territoires de l'Île-des-Sœurs et de Westmount affichent des revenus moyens respectifs de 68 901 \$ et de 103 182 \$.

En dollars constants, le revenu médian des femmes s'est davantage amélioré que celui des hommes depuis 2000 (hausse de 15,3% contre 5,1%). Fait à noter, les territoires de l'Île-des-Sœurs (pour les femmes) et de Westmount (pour les hommes) sont parmi les très rares territoires de CLE de l'île où le revenu

médian a diminué entre 2000 et 2005. Il n'en reste pas moins que ces deux territoires arborent en 2005 des revenus médians largement supérieurs à celui de l'île (respectivement 44 009 \$ et 39 321 \$ contre 22 212 \$ pour l'île).

En terminant, on constate que les parties du territoire aux revenus médians les plus élevés sont aussi celles où les inégalités de revenu entre les hommes et les femmes sont les plus criantes. Si le revenu médian des femmes par rapport à celui des hommes s'apparente à celui de l'île sur l'ensemble du territoire du CLE (78,1% contre 76,6% pour l'île), il diminue à 68,5% pour l'Île-des-Sœurs et n'atteint pas les deux tiers pour Westmount (62,1%, en hausse de 10,3% depuis 2000). D'ailleurs parmi les territoires de CLE de l'île de Montréal pour lesquels on dispose du revenu médian de 2000, l'Île-des-Sœurs est le seul où le revenu médian des femmes a diminué durant la période. En contrepartie, le revenu médian des femmes de Verdun représente, à 80,9% de celui des hommes, le septième plus haut taux de tous les territoires de CLE de l'île.

Revenu total de la population de 15 ans et plus													
		Total				Hommes				Femmes			
		2000		2005		2000		2005		2000		2005	
		N	N	%	Δ%	N	N	%	Δ%	N	N	%	Δ%
CLE de Verdun	Total	66 675	72 585	100,0	8,9	30 825	34 010	100,0	10,3	35 850	38 575	100,0	7,6
	Sans revenu	3 065	3 550	4,9	15,8	1 090	1 540	4,5	41,3	1 975	2 015	5,2	2,0
	Avec un revenu	63 610	69 030	95,1	8,5	29 735	32 470	95,5	9,2	33 875	36 560	94,8	7,9
	Revenu total moyen	-	51 817	-	-	56 993	68 041	-	19,4	30 823	37 408	-	21,4
	Revenu total médian	-	26 173	-	-	28 168	29 599	-	5,1	20 051	23 126	-	15,3
Île de Montréal	Total	1 491 910	1 538 335	100,0	3,1	707 915	734 415	100,0	3,7	784 000	803 920	100,0	2,5
	Sans revenu	77 535	77 305	5,0	-0,3	29 920	34 260	4,7	14,5	47 615	43 050	5,4	-9,6
	Avec un revenu	1 414 375	1 461 030	95,0	3,3	677 990	700 155	95,3	3,3	736 385	760 875	94,6	3,3
	Revenu total moyen	-	32 946	-	-	33 920	38 987	-	14,9	23 045	27 387	-	18,8
	Revenu total médian	-	22 212	-	-	24 068	25 669	-	6,7	17 006	19 664	-	15,6

Source : Statistique Canada, recensements de 2001 et 2006, compilations spéciales. Traitement et analyse : INRS-UCS. Le revenu déclaré est celui de l'année précédant le recensement. - : non disponible.

Revenu total de la population de 15 ans et plus													
		Total				Hommes				Femmes			
		2000		2005		2000		2005		2000		2005	
		N	N	%	Δ%	N	N	%	Δ%	N	N	%	Δ%
CLE de Verdun	Total	66 675	72 585	100,0	8,9	30 825	34 010	100,0	10,3	35 850	38 575	100,0	7,6
	Sans revenu	3 065	3 550	4,9	15,8	1 090	1 540	4,5	41,3	1 975	2 015	5,2	2,0
	Avec un revenu	63 610	69 030	95,1	8,5	29 735	32 470	95,5	9,2	33 875	36 560	94,8	7,9
	Revenu total moyen	-	51 817	-	-	56 993	68 041	-	19,4	30 823	37 408	-	21,4
	Revenu total médian	-	26 173	-	-	28 168	29 599	-	5,1	20 051	23 126	-	15,3
Verdun	Total	39 165	41 890	100,0	7,0	18 300	19 895	100,0	8,7	20 865	21 990	100,0	5,4
	Sans revenu	1 695	2 050	4,9	20,9	660	910	4,6	37,9	1 035	1 140	5,2	10,1
	Avec un revenu	37 460	39 835	95,1	6,3	17 640	18 985	95,4	7,6	19 820	20 855	94,8	5,2
	Revenu total moyen	-	25 591	-	-	25 768	27 841	-	8,0	19 719	23 542	-	19,4
	Revenu total médian	-	20 215	-	-	21 054	22 773	-	8,2	15 613	18 417	-	18,0
Île-des-Sœurs	Total	11 230	13 905	100,0	23,8	5 200	6 495	100,0	24,9	6 030	7 410	100,0	22,9
	Sans revenu	515	640	4,6	24,3	150	240	3,7	60,0	365	395	5,3	8,2
	Avec un revenu	10 715	13 265	95,4	23,8	5 050	6 250	96,2	23,8	5 665	7 015	94,7	23,8
	Revenu total moyen	-	68 901	-	-	80 844	87 511	-	8,2	48 408	52 325	-	8,1
	Revenu total médian	-	44 009	-	-	54 639	54 914	-	0,5	39 262	37 625	-	-4,2
Westmount	Total	16 280	16 785	100,0	3,1	7 325	7 615	100,0	4,0	8 955	9 165	100,0	2,3
	Sans revenu	855	855	5,1	0,0	285	380	5,0	33,3	570	475	5,2	-16,7
	Avec un revenu	15 430	15 925	94,9	3,2	7 040	7 235	95,0	2,8	8 390	8 695	94,9	3,6
	Revenu total moyen	-	103 182	-	-	118 117	156 692	-	32,7	45 189	58 632	-	29,7
	Revenu total médian	-	39 321	-	-	57 953	53 698	-	-7,3	30 014	33 362	-	11,2

Source : Statistique Canada, recensements de 2001 et 2006, compilations spéciales. Traitement et analyse : INRS-UCS. Le revenu déclaré est celui de l'année précédant le recensement. - : non disponible.

Chez les hommes de 15 ans et plus du territoire du CLE de Verdun, ce sont les 55 à 64 ans qui profitent du revenu moyen le plus élevé (111 991 \$ contre 51 832 \$ pour l'île) alors que chez les femmes, les 45 à 54 ans sont celles qui jouissent du meilleur revenu moyen (48 170 \$ contre 36 126 \$ pour l'île). Le revenu moyen des groupes de la population du territoire du CLE de Verdun est généralement plus élevé que celui des groupes équivalents de l'ensemble de l'île.

Il est par ailleurs intéressant de remarquer que l'inégalité des revenus entre les hommes et les femmes se réduit à mesure que la tranche d'âge rajeunit. En effet, si le revenu médian des femmes de 65 ans et plus équivaut à 65% de celui des hommes, il atteint 90% pour les femmes de 30 à 44 ans et 96% pour celles de moins de 25 ans. Signalons que sur le territoire de Westmount, le revenu médian des femmes de 25 à 29 ans s'élève à 143,6% de celui des hommes du même âge.

En y regardant de plus près, on constate que le revenu médian des personnes nées hors Canada est inférieur à celui des personnes nées au Canada (20 607 \$ contre 27 992 \$), un écart similaire à celui de l'ensemble de l'île, mais à un niveau supérieur (18 183 \$ contre 25 561 \$). Comme pour l'île, la situation est plus difficile pour le

groupe des personnes issues des minorités visibles. Toutefois, si celles qui sont nées hors Canada affichent sur l'ensemble de l'île un revenu médian supérieur à celles qui sont nées au Canada (respectivement 15 947 \$ et 13 484 \$), c'est l'inverse pour le territoire du CLE de Verdun (respectivement 14 330 \$ et 17 348 \$). Parmi les trois parties, seule celle de Westmount se distingue en suivant la tendance montréalaise (revenu médian de 15 946 \$ pour les personnes issues des minorités visibles nées hors Canada et de 12 858 \$ pour celles nées au Canada). Finalement, la moitié des femmes du territoire du CLE de Verdun issues des minorités visibles et nées hors Canada gagnent moins de 13 332 \$ en 2005 (contre 15 050 \$ pour l'île).

En terminant, soulignons que les revenus des personnes issues des minorités visibles sont bien plus élevés sur le territoire de l'Île-des-Sœurs que pour les deux autres parties. D'ailleurs, le revenu médian des 95 femmes de l'Île-des-Sœurs issues des minorités visibles et nées au Canada atteint 50 154 \$, de très loin la valeur la plus élevée de tous les territoires de CLE de l'île pour ce groupe. Et si le revenu moyen des femmes de ce même groupe atteint 96 100 \$ sur le territoire de Westmount, leur revenu médian est plus de cinq fois moindre à 17 321 \$, un écart colossal de 78 779 \$.

Revenu total moyen de la population de 15 ans et plus en 2005

	CLE de Verdun			Île de Montréal		
	Total	Hommes	Femmes	Total	Hommes	Femmes
Total	51 817	68 041	37 408	32 946	38 987	27 387
Groupes d'âge						
15-24 ans	11 756	12 550	11 031	11 168	11 576	10 788
25-29 ans	25 913	26 609	25 259	24 799	26 013	23 626
30-44 ans	48 960	56 962	40 626	36 570	40 628	32 318
45-54 ans	68 716	92 176	48 170	43 819	51 797	36 126
55-64 ans	73 086	111 991	38 690	39 987	51 832	28 991
65 ans et plus	59 778	85 454	42 255	30 844	40 266	24 385
Lieu de naissance						
Nés au Canada	53 350	69 943	38 866	36 213	43 154	30 015
Nés hors Canada	47 365	62 708	33 040	27 194	31 958	22 574
Minorités visibles						
Nés au Canada	37 854	23 764	53 033	21 348	22 269	20 483
Nés hors Canada	28 154	35 726	20 492	21 901	24 461	19 429

Source : Statistique Canada, recensement de 2006, compilations spéciales. Traitement et analyse : INRS-UCS.
Le revenu déclaré est celui de l'année précédant le recensement.

Revenu total moyen de la population de 15 ans et plus en 2005

	CLE de Verdun			Verdun			Île-des-Sœurs			Westmount		
	Total	Hommes	Femmes	Total	Hommes	Femmes	Total	Hommes	Femmes	Total	Hommes	Femmes
Total	51 817	68 041	37 408	25 591	27 841	23 542	68 901	87 511	52 325	103 182	156 692	58 632
Groupes d'âge												
15-24 ans	11 756	12 550	11 031	12 061	12 704	11 511	10 288	11 210	9 508	11 687	12 746	10 533
25-29 ans	25 913	26 609	25 259	23 828	24 602	23 069	36 009	41 579	31 411	27 505	23 986	30 418
30-44 ans	48 960	56 962	40 626	28 744	29 668	27 708	72 631	89 314	55 317	96 283	134 469	66 008
45-54 ans	68 716	92 176	48 170	31 925	33 684	30 305	88 030	105 324	74 039	138 937	229 416	62 974
55-64 ans	73 086	111 991	38 690	27 103	31 806	23 059	80 717	109 627	53 044	144 392	248 946	53 726
65 ans et plus	59 778	85 454	42 255	23 052	28 238	19 805	61 438	84 022	44 075	117 449	169 890	79 290
Lieu de naissance												
Nés au Canada	53 350	69 943	38 866	26 892	29 331	24 725	79 641	102 522	60 921	115 664	174 547	64 277
Nés hors Canada	47 365	62 708	33 040	19 839	21 688	17 964	48 053	61 906	33 515	81 542	123 458	49 398
Minorités visibles												
Nés au Canada	37 854	23 764	53 033	21 592	21 383	21 822	42 511	32 113	58 654	62 101	22 148	96 100
Nés hors Canada	28 154	35 726	20 492	16 875	18 098	15 590	40 024	51 439	27 965	45 803	69 595	25 113

Source : Statistique Canada, recensement de 2006, compilations spéciales. Traitement et analyse : INRS-UCS.
Le revenu déclaré est celui de l'année précédant le recensement.

Revenu total médian de la population de 15 ans et plus en 2005

	CLE de Verdun			Île de Montréal		
	Total	Hommes	Femmes	Total	Hommes	Femmes
Total	26 173	29 599	23 126	22 212	25 669	19 664
Groupes d'âge						
15-24 ans	8 612	8 815	8 437	8 537	8 690	8 417
25-29 ans	22 532	23 483	21 274	21 828	22 842	20 880
30-44 ans	30 115	31 571	28 653	28 133	30 026	26 154
45-54 ans	35 954	39 627	33 363	31 348	34 444	29 049
55-64 ans	32 949	39 681	28 865	26 698	32 182	21 577
65 ans et plus	25 369	32 695	21 365	19 373	24 921	17 199
Lieu de naissance						
Nés au Canada	27 992	31 039	25 103	25 561	29 223	22 494
Nés hors Canada	20 607	23 553	18 479	18 183	20 726	16 400
Minorités visibles						
Nés au Canada	17 348	16 749	18 184	13 484	13 485	13 483
Nés hors Canada	14 330	16 009	13 332	15 947	17 199	15 050

Source : Statistique Canada, recensement de 2006, compilations spéciales. Traitement et analyse : INRS-UCS.

Le revenu déclaré est celui de l'année précédant le recensement.

Revenu total médian de la population de 15 ans et plus en 2005

	CLE de Verdun			Verdun			Île-des-Sœurs			Westmount		
	Total	Hommes	Femmes	Total	Hommes	Femmes	Total	Hommes	Femmes	Total	Hommes	Femmes
Total	26 173	29 599	23 126	20 215	22 773	18 417	44 009	54 914	37 625	39 321	53 698	33 362
Groupes d'âge												
15-24 ans	8 612	8 815	8 437	9 487	10 050	9 219	5 639	4 994	6 877	7 542	7 794	7 276
25-29 ans	22 532	23 483	21 274	21 692	22 816	20 658	31 637	34 231	28 381	21 873	20 521	29 465
30-44 ans	30 115	31 571	28 653	24 858	26 211	23 216	47 707	55 885	39 726	51 465	67 874	43 261
45-54 ans	35 954	39 627	33 363	27 902	28 917	26 484	59 988	72 074	52 149	51 365	96 157	36 123
55-64 ans	32 949	39 681	28 865	21 499	24 964	17 915	51 526	59 564	44 451	53 414	81 241	36 834
65 ans et plus	25 369	32 695	21 365	18 121	22 321	16 340	38 545	56 412	30 082	48 234	65 781	41 081
Lieu de naissance												
Nés au Canada	27 992	31 039	25 103	21 594	24 817	19 391	52 783	65 280	45 490	42 644	58 592	35 680
Nés hors Canada	20 607	23 553	18 479	14 443	15 474	13 858	26 045	33 932	19 746	33 873	45 914	30 043
Minorités visibles												
Nés au Canada	17 348	16 749	18 184	15 715	16 650	14 446	39 523	25 721	50 154	12 858	12 842	17 321
Nés hors Canada	14 330	16 009	13 332	12 843	12 838	12 852	20 251	25 333	15 336	15 946	16 869	14 901

Source : Statistique Canada, recensement de 2006, compilations spéciales. Traitement et analyse : INRS-UCS.

Le revenu déclaré est celui de l'année précédant le recensement.

Sur le territoire du CLE de Verdun, la distribution des revenus des hommes et des femmes ressemble globalement à celle de l'île de Montréal, mais avec un décalage vers les revenus élevés. On y retrouve une moindre part de personnes avec des revenus de moins de 29 999 \$ et proportionnellement davantage de personnes dans les classes de 50 000 \$ et plus.

Cela dit, la situation varie grandement entre les trois parties du territoire du CLE de Verdun. Tout d'abord, les territoires de Verdun et de l'Île-des-Sœurs s'opposent assez clairement. Une part

plus grande des personnes gagne moins de 20 000 \$ à Verdun (plus de la moitié des femmes) et très peu dépassent les 69 999 \$. C'est l'inverse sur l'Île-des-Sœurs, surtout pour les hommes : le nombre de ceux qui gagnent plus de 90 000 \$ surpasse même celui de ceux qui gagnent moins de 20 000 \$. Ensuite, le territoire de Westmount se démarque nettement : on y retrouve des parts plus grandes que sur l'Île-des-Sœurs à la fois pour les personnes qui gagnent moins de 20 000 \$ et celles qui gagnent plus de 90 000 \$ (plus du tiers des hommes sont dans cette dernière tranche de revenu).

Répartition des revenus en 2005

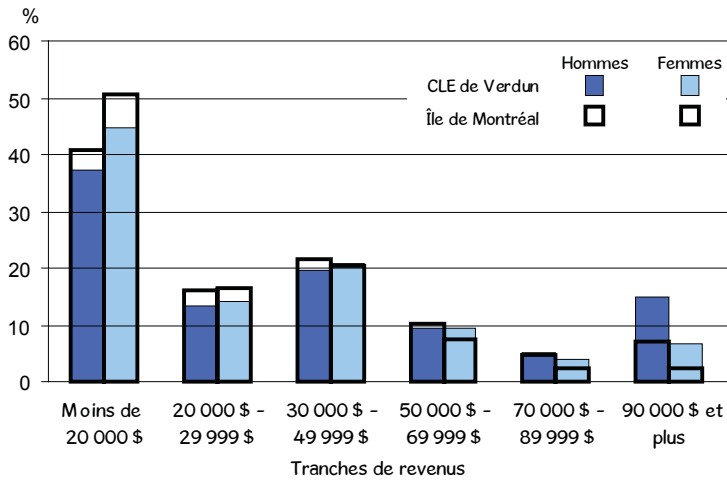

Source : Statistique Canada, recensement de 2006, compilations spéciales.
Traitement et analyse : INRS-UCS.

Répartition des revenus en 2005

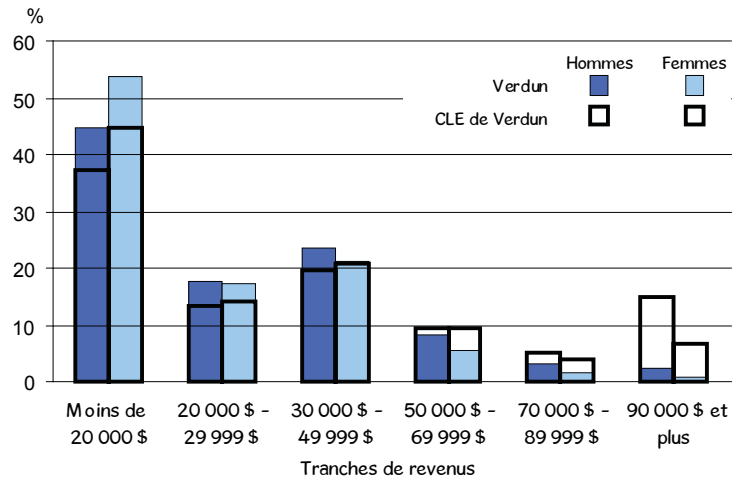

Source : Statistique Canada, recensement de 2006, compilations spéciales.
Traitement et analyse : INRS-UCS.

Répartition des revenus en 2005

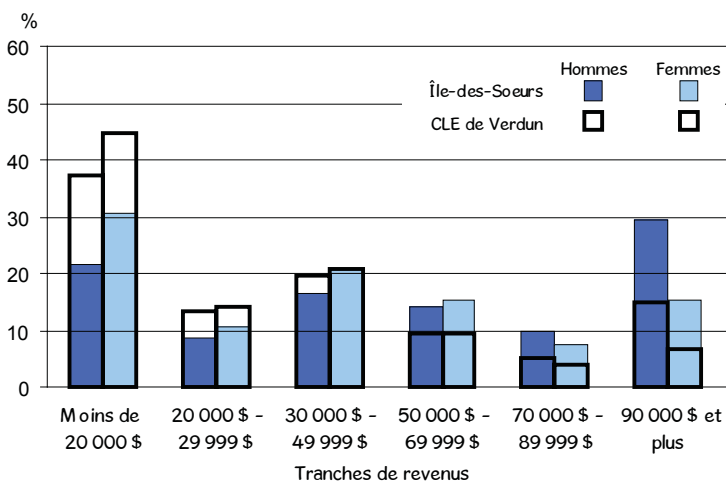

Source : Statistique Canada, recensement de 2006, compilations spéciales.
Traitement et analyse : INRS-UCS.

Répartition des revenus en 2005

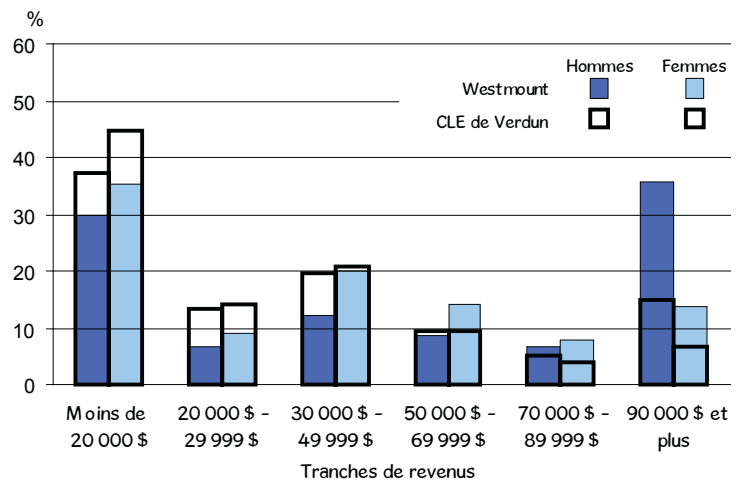

Source : Statistique Canada, recensement de 2006, compilations spéciales.
Traitement et analyse : INRS-UCS.

Comme sur l'île de Montréal, il y a plus de femmes que d'hommes sous le seuil de faible revenu sur le territoire du CLE de Verdun (respectivement 10 445 et 8 525). C'est dans la tranche d'âge de 30 à 44 ans que l'on retrouve la plus grande part de la population sous le seuil de faible revenu (27,5% contre 27,6% pour l'île), en particulier chez les hommes (31,4% contre 24,3% de femmes). Plus du cinquième des femmes sous le seuil de faible revenu présentes sur le territoire du CLE de Verdun ont 65 ans et plus, soit près du double des hommes (20,3% contre 10,3%).

Plus du tiers des personnes sous le seuil de faible revenu du territoire du CLE de Verdun sont nées hors Canada, une proportion moindre que pour l'île de Montréal (34,3% contre 47,9%). Cela dit, cette part atteint 53,9% pour le territoire de Westmount et 62,8% sur l'Île-des-Sœurs. Ajoutons que la population sous le seuil de faible revenu est moins fréquemment issue des minorités visibles nées hors Canada que sur l'ensemble de l'île (22,4% contre 30,9%).

Population sous le seuil de faible revenu en 2005												
	CLE de Verdun						Île de Montréal					
	Total		Hommes		Femmes		Total		Hommes		Femmes	
	N	%	N	%	N	%	N	%	N	%	N	%
Total	18 965	100,0	8 525	100,0	10 445	100,0	428 110	100,0	193 190	100,0	234 920	100,0
Groupes d'âge												
15-24 ans	3 405	18,0	1 665	19,5	1 735	16,6	82 715	19,3	39 450	20,4	43 260	18,4
25-29 ans	2 125	11,2	990	11,6	1 135	10,9	46 405	10,8	21 860	11,3	24 545	10,4
30-44 ans	5 215	27,5	2 675	31,4	2 540	24,3	118 275	27,6	59 240	30,7	59 030	25,1
45-54 ans	2 855	15,1	1 260	14,8	1 595	15,3	59 090	13,8	29 665	15,4	29 425	12,5
55-64 ans	2 360	12,4	1 050	12,3	1 305	12,5	47 485	11,1	21 285	11,0	26 195	11,2
65 ans et plus	3 005	15,8	880	10,3	2 125	20,3	74 140	17,3	21 685	11,2	52 455	22,3
Lieu de naissance												
Nés au Canada	12 465	65,7	5 365	62,9	7 100	68,0	223 110	52,1	96 320	49,9	126 790	54,0
Nés hors Canada	6 505	34,3	3 160	37,1	3 340	32,0	205 000	47,9	96 875	50,1	108 125	46,0
Minorités visibles												
Nés au Canada	405	2,1	220	2,6	185	1,8	15 815	3,7	7 565	3,9	8 245	3,5
Nés hors Canada	4 240	22,4	2 120	24,9	2 120	20,3	132 225	30,9	63 205	32,7	69 015	29,4
Non-appartenance aux minorités visibles	14 320	75,5	6 185	72,6	8 140	77,9	280 070	65,4	122 420	63,4	157 660	67,1

Source : Statistique Canada, recensement de 2006, compilations spéciales. Traitement et analyse : INRS-UCS.
 Le revenu déclaré est celui de l'année précédant le recensement.
 Il est conseillé d'interpréter avec prudence les taux de prévalence du faible revenu établis en fonction de petits chiffres.

Population sous le seuil de faible revenu en 2005

	CLE de Verdun						Verdun						Île-des-Sœurs						Westmount							
	Total		Hommes		Femmes		Total		Hommes		Femmes		Total		Hommes		Femmes		Total		Hommes		Femmes			
	N	%	N	%	N	%	N	%	N	%	N	%	N	%	N	%	N	%	N	%	N	%	N	%		
Total	18 965	100,0	8 525	100,0	10 445	100,0	14 505	100,0	6 535	100,0	7 970	100,0	2 005	100,0	925	100,0	1 080	100,0	2 460	100,0	1 065	100,0	1 390	100,0		
Groupes d'âge																										
15-24 ans	3 405	18,0	1 665	19,5	1 735	16,6	2 470	17,0	1 180	18,1	1 290	16,2	320	16,0	180	19,5	135	12,5	615	25,0	305	28,6	305	21,9		
25-29 ans	2 125	11,2	990	11,6	1 135	10,9	1 685	11,6	765	11,7	915	11,5	185	9,2	85	9,2	100	9,3	260	10,6	140	13,1	120	8,6		
30-44 ans	5 215	27,5	2 675	31,4	2 540	24,3	4 175	28,8	2 210	33,8	1 965	24,7	605	30,2	290	31,4	320	29,6	435	17,7	175	16,4	260	18,7		
45-54 ans	2 855	15,1	1 260	14,8	1 595	15,3	2 090	14,4	975	14,9	1 115	14,0	330	16,5	130	14,1	195	18,1	440	17,9	155	14,6	285	20,5		
55-64 ans	2 360	12,4	1 050	12,3	1 305	12,5	1 710	11,8	730	11,2	980	12,3	340	17,0	170	18,4	160	14,8	310	12,6	145	13,6	160	11,5		
65 ans et plus	3 005	15,8	880	10,3	2 125	20,3	2 375	16,4	670	10,3	1 700	21,3	235	11,7	65	7,0	170	15,7	400	16,3	145	13,6	255	18,3		
Lieu de naissance																										
Nés au Canada	12 465	65,7	5 365	62,9	7 100	68,0	10 585	73,0	4 540	69,5	6 040	75,8	745	37,2	305	33,0	440	40,7	1 130	45,9	515	48,4	620	44,6		
Nés hors Canada	6 505	34,3	3 160	37,1	3 340	32,0	3 920	27,0	1 990	30,5	1 930	24,2	1 260	62,8	615	66,5	645	59,7	1 325	53,9	555	52,1	770	55,4		
Minorités visibles																										
Nés au Canada	405	2,1	220	2,6	185	1,8	280	1,9	140	2,1	140	1,8	30	1,5	25	2,7	10	0,9	95	3,9	60	5,6	35	2,5		
Nés hors Canada	4 240	22,4	2 120	24,9	2 120	20,3	2 745	18,9	1 415	21,7	1 325	16,6	690	34,4	335	36,2	355	32,9	805	32,7	365	34,3	435	31,3		
Non-appartenance aux minorités visibles	14 320	75,5	6 185	72,6	8 140	77,9	11 480	79,1	4 980	76,2	6 505	81,6	1 285	64,1	565	61,1	715	66,2	1 560	63,4	640	60,1	920	66,2		

Source : Statistique Canada, recensement de 2005, compilations spéciales. Traitement et analyse : INRS-UCS.

Le revenu déclaré est celui de l'année précédant le recensement.

Il est conseillé d'interpréter avec prudence les taux de prévalence du faible revenu établis en fonction de petits chiffres.

En 2005, le revenu moyen des ménages du territoire du CLE de Verdun est bien supérieur à ce qu'il est sur l'île de Montréal (87 064 \$ contre 57 738 \$). Les 11 820 ménages qui y vivent sous le seuil de faible revenu constituent 28,8% des effectifs totaux, moins que les 32,3% de l'île. Les revenus médians des ménages du territoire du CLE de Verdun sont plus élevés que ceux de l'ensemble de l'île de Montréal, sauf pour les familles monoparentales et les ménages multifamiliaux et non familiaux de plus d'une personne.

Ce sont les couples avec enfants qui jouissent du revenu médian le plus élevé (77 582 \$ contre 69 522 \$ pour l'île). Sur le territoire de la ville de Westmount, le revenu médian de ces couples atteint 183 723 \$. Sur celui de l'Île-des-Sœurs ce sont plutôt les couples sans enfants qui affichent le revenu médian le plus élevé (113 529 \$ contre 108 887 \$ pour les couples avec enfants).

Les ménages non familiaux de deux personnes ou plus affichent le plus haut taux de prévalence du faible revenu (51,6% contre 50% pour l'île). Les familles monoparentales sont aussi plus souvent dans cette situation sur le territoire du CLE de Verdun que sur l'île (44,6% contre 38,8%). Plus précisément, plus de la moitié des familles monoparentales de Verdun sont sous le seuil de faible revenu contre une sur cinq sur l'Île-des-Sœurs (respectivement 51,5% et 19,8%). Ajoutons que le revenu médian des familles monoparentales atteint 59 509 \$ sur le territoire de Westmount.

Revenu total des ménages en 2005										
	CLE Verdun					Île de Montréal				
	Total	Revenu moyen	Revenu médian	Sous le seuil de faible revenu		Total	Revenu moyen	Revenu médian	Sous le seuil de faible revenu	
				N	%				N	%
Tous les ménages	41 050	87 064	44 504	11 820	28,8	831 555	57 738	40 179	268 905	32,3
Couples avec enfants	8 280	151 393	77 582	1 535	18,5	195 210	91 668	69 522	41 035	21,0
Couples sans enfants	9 765	119 281	66 482	1 440	14,7	171 760	73 416	54 292	25 995	15,1
Familles monoparentales	4 320	60 857	36 205	1 925	44,6	92 665	46 568	37 401	35 985	38,8
Ménages multifamiliaux	180	85 173	70 826	25	13,9	7 705	87 303	76 102	1 365	17,7
Ménages non familiaux, 1 personne	16 345	46 445	30 142	5 790	35,4	317 350	32 526	23 780	141 115	44,5
Ménages non familiaux, 2 personnes ou plus	2 150	54 601	36 273	1 110	51,6	46 855	46 884	39 205	23 405	50,0

Source : Statistique Canada, recensement de 2006, compilations spéciales. Traitement et analyse : INRS-UCS.
Le revenu déclaré est celui de l'année précédent le recensement.
Il est conseillé d'interpréter avec prudence les taux de prévalence du faible revenu établis en fonction de petits chiffres.

Revenu total des ménages en 2005																				
	CLE de Verdun					Verdun				Île-des-Sœurs				Westmount						
	Total	Revenu moyen	Revenu médian	Sous le seuil de faible revenu		Total	Revenu moyen	Revenu médian	Sous le seuil de faible revenu		Total	Revenu moyen	Revenu médian	Sous le seuil de faible revenu		Total	Revenu moyen	Revenu médian	Sous le seuil de faible revenu	
				N	%				N	%				N	%				N	%
Tous les ménages	41 050	87 064	44 504	11 820	28,8	24 190	42 107	34 152	9 185	38,0	8 175	111 822	72 262	1 205	14,7	8 685	188 985	79 466	1 430	16,5
Couples avec enfants	8 280	151 393	77 582	1 535	18,5	4 180	64 579	57 966	1 020	24,4	1 665	150 011	108 887	275	16,5	2 435	301 441	183 723	240	9,9
Couples sans enfants	9 765	119 281	66 482	1 440	14,7	5 290	53 116	46 416	1 170	22,1	2 350	155 488	113 529	150	6,4	2 120	244 212	128 753	120	5,7
Familles monoparentales	4 320	60 857	36 205	1 925	44,6	3 165	36 421	31 089	1 630	51,5	505	82 229	55 234	100	19,8	650	163 488	59 509	190	29,2
Ménages multifamiliaux	180	85 173	70 826	25	13,9	115	74 327	64 456	10	8,7	25	113 064	84 768	10	40,0	40	98 310	70 874	0	0,0
Ménages non familiaux, 1 personne	16 345	46 445	30 142	5 790	35,4	9 760	28 074	23 116	4 430	45,4	3 455	69 866	49 703	625	18,1	3 135	77 811	41 790	735	23,4
Ménages non familiaux, 2 personnes ou plus	2 150	54 601	36 273	1 110	51,6	1 670	41 492	35 487	920	55,1	175	74 557	61 469	45	25,7	305	115 084	33 668	140	45,9

Source : Statistique Canada, recensement de 2006, compilations spéciales. Traitement et analyse : INRS-UCS.
Le revenu déclaré est celui de l'année précédent le recensement.
Il est conseillé d'interpréter avec prudence les taux de prévalence du faible revenu établis en fonction de petits chiffres.

Connaissance des langues officielles

Près des deux tiers de la population du territoire du CLE de Verdun ont déclaré connaître le français et l'anglais en 2006, soit un peu plus que pour l'ensemble de l'île de Montréal (62,6% contre 56%). Cette proportion atteint 76,7% de la population de la ville de Westmount. En contrepartie, et malgré une hausse des effectifs près de deux fois supérieure à celle de l'île, (10,9% contre 5,6% sur l'île), la part de la population qui ne parle que le français y demeure proportionnellement moindre que pour l'île en 2006 (22,5% contre 29,9%). Il en résulte qu'une part quasi équivalente de la population connaît au moins le français sur les deux territoires (85,1% contre 85,9% pour l'île). Précisons que cette part culmine à 87,8% de la population de l'Île-des-Sœurs.

Les personnes ne connaissant que l'anglais sont quant à elles plus nombreuses sur le territoire du CLE de Verdun (13,6%) que sur l'île (11,5%). Elles sont particulièrement présentes sur le territoire de Westmount (18,7%), mais leurs effectifs ont fait un bond de 45% sur l'Île-des-Sœurs, près du double de la hausse de la population totale (23,2%). En forte hausse elles aussi, surtout à Westmount (262,5% contre 64,4% pour le territoire du CLE), les personnes ne connaissant aucune des deux langues officielles demeurent néanmoins rares sur le territoire du CLE de Verdun (1,3% contre 2,6% sur l'île).

	CLE de Verdun			Île de Montréal		
	N	%	Δ% 2001-2006	N	%	Δ% 2001-2006
Total	84 680	100,0	7,4	1 823 905	100,0	2,3
Anglais seulement	11 535	13,6	2,8	209 720	11,5	1,6
Français seulement	19 035	22,5	10,9	546 235	29,9	5,6
Anglais et français	53 000	62,6	6,4	1 020 765	56,0	0,4
Ni l'anglais ni le français	1 110	1,3	64,4	47 180	2,6	12,0

Source : Statistique Canada, recensements de 2001 et 2006, compilations spéciales. Traitement et analyse : INRS-UCS.

	CLE de Verdun			Verdun			Île-des-Sœurs			Westmount		
	N	%	Δ% 2001-2006	N	%	Δ% 2001-2006	N	%	Δ% 2001-2006	N	%	Δ% 2001-2006
Total	84 680	100,0	7,4	48 670	100,0	5,1	16 205	100,0	23,2	19 805	100,0	2,2
Anglais seulement	11 535	13,6	2,8	6 090	12,5	0,5	1 740	10,7	45,0	3 710	18,7	-6,3
Français seulement	19 035	22,5	10,9	15 450	31,7	4,4	2 840	17,5	59,1	745	3,8	26,3
Anglais et français	53 000	62,6	6,4	26 400	54,2	5,4	11 400	70,3	14,5	15 200	76,7	2,8
Ni l'anglais ni le français	1 110	1,3	64,4	730	1,5	71,8	230	1,4	7,0	145	0,7	262,5

Source : Statistique Canada, recensements de 2001 et 2006, compilations spéciales. Traitement et analyse : INRS-UCS.

- : données non disponibles.

LES PERSONNES NÉES HORS CANADA ET ISSUES DES MINORITÉS VISIBLES

Les personnes nées hors Canada

Les graphiques suivants permettent de comparer la répartition de la population de 15 ans et plus issue des deux premières générations sur les territoires du CLE et de l'île de Montréal. Sur le territoire du CLE de Verdun, les effectifs de la première génération (personnes nées hors Canada) sont plus du double de ceux de leurs enfants nés au Canada – la seconde génération. Ce phénomène y est toutefois un peu moins prononcé que pour l'ensemble de l'île de Montréal où, en 2006, 71,8% des personnes sont de première génération contre 69,1% sur le territoire du CLE de Verdun.

À partir des quatre histogrammes à barres, on observe quelques différences entre la population du territoire du CLE de Verdun et de ses trois parties : Verdun, l'Île-des-Sœurs et Westmount. La part des personnes de première et de deuxième génération est relativement semblable entre le territoire du CLE de Verdun et celui de Verdun. Par exemple, en 2006, les effectifs de la première génération du territoire Verdun sont de 71,4% contre 69,1% pour l'ensemble du territoire du CLE de Verdun, ces deux valeurs étant proches de celles de l'île (71,8%). Les deux autres territoires se distinguent cependant de façon opposée : l'Île-des-Sœurs est caractérisée par une grande part de personnes de première génération (81,2% en 2006), alors qu'elles sont moins présentes à Westmount (59,5%).

Population de 15 ans et plus selon le statut des générations

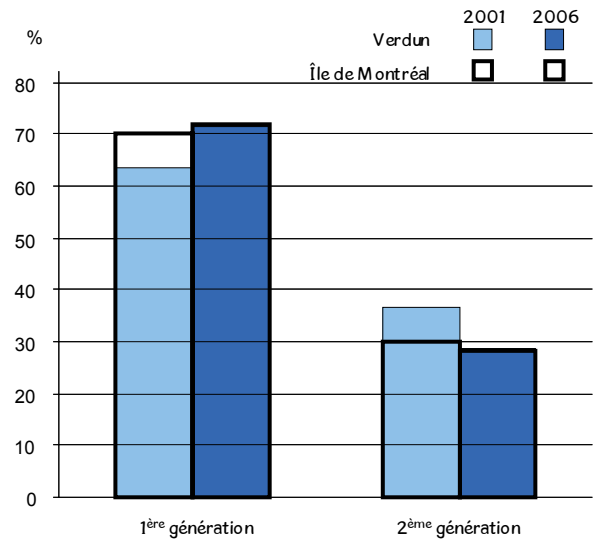

Source : Statistique Canada, recensements de 2001 et 2006, compilations spéciales. Traitement et analyse : INRS-UCS.

Population de 15 ans et plus selon le statut des générations

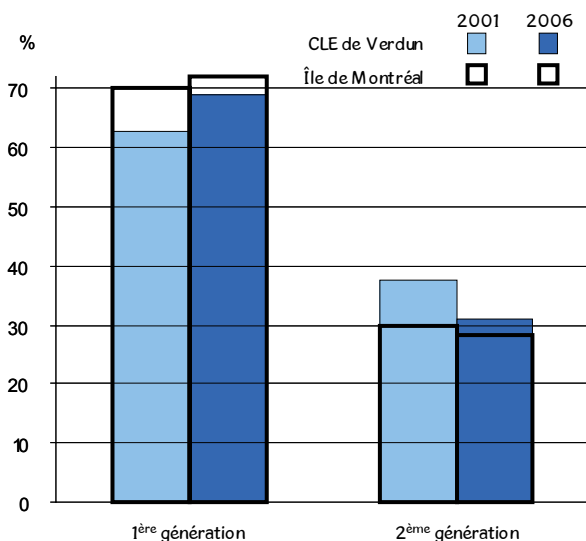

Source : Statistique Canada, recensements de 2001 et 2006, compilations spéciales. Traitement et analyse : INRS-UCS.

Population de 15 ans et plus selon le statut des générations

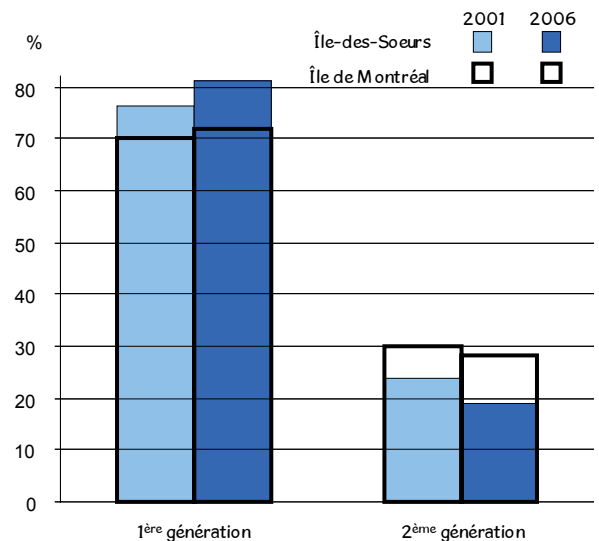

Source : Statistique Canada, recensements de 2001 et 2006, compilations spéciales. Traitement et analyse : INRS-UCS.

Population de 15 ans et plus selon le statut des générations

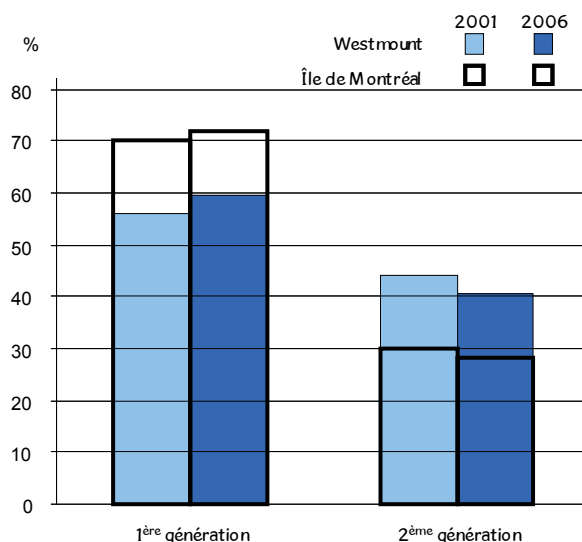

Source : Statistique Canada, recensements de 2001 et 2006, compilations spéciales.
Traitement et analyse : INRS-UCS.

À partir des quatre tableaux suivants, il est possible de comparer la situation des populations de 15 ans et plus nées au Canada et hors Canada. Sur le territoire du CLE, les effectifs des personnes de 15 ans et plus nées au Canada n'ont augmenté que de 1,8% entre 2001 et 2006 alors que ceux des personnes nées hors Canada ont augmenté de 35,3%. Il importe de signaler que pour les deux groupes, les hausses sont nettement plus prononcées sur le territoire du CLE de Verdun que pour l'ensemble de l'île. De plus, la part des personnes nées hors Canada a augmenté pour les trois parties du territoire entre 2001 et 2006, ces hausses étant de 46,6% pour Verdun, 50,8% pour l'Île-des-Sœurs et de 14,4% pour Westmount.

Autre distinction notable, les personnes de 30 à 44 ans nées hors Canada forment le principal groupe d'âge (34,3% contre 31,8% pour l'île), ce sont cependant les personnes âgées de 25 à 29 ans qui affichent la croissance la plus élevée entre 2001 et 2006 (57,1% contre 16,6% pour l'île). Chez les personnes nées au Canada, le groupe des 45 à 64 ans a la plus grande part des effectifs (33,3% contre 30,4% pour l'île) et le groupe des 30 à 44 affiche la baisse relative la plus prononcée (-12,8% contre -15,4% pour l'île).

Chez les personnes nées hors Canada comme celles nées au Canada, c'est le groupe des 25 à 29 ans qui a crû le plus entre 2001 et 2006 (respectivement 57,1% et 16,7% contre 16,6% et 6,2% pour l'île). Un regard plus précis sur cette situation montre que la population

née hors Canada la plus jeune réside sur le territoire Verdun. En effet, les 15 à 29 ans y représentent 25,1% de la population née hors Canada (19,7% pour l'Île-des-Sœurs et 15,3% pour Westmount) et le groupe des 65 ans et plus n'y constitue que 9,5% des effectifs (12,4% sur l'Île-des-Sœurs et 25,7% à Westmount).

Par ailleurs, soulignons que les personnes nées au Canada et hors Canada résidant sur le territoire du CLE de Verdun sont plus scolarisées que sur l'ensemble de l'île : 34,6% possèdent une formation universitaire contre 29,6% pour les personnes nées au Canada; 59,9% contre 35,7% pour les personnes nées hors Canada. Ces constats ne s'appliquent toutefois pas à toutes les parties du territoire du CLE de Verdun. En effet, la part des diplômés universitaires nés hors Canada est supérieure à celle de Montréal sur l'Île-des-Sœurs et à Westmount (respectivement 67,6% et 68,3%), mais bien inférieure pour Verdun (19,1%).

De plus, sur le territoire du CLE de Verdun, la part des personnes sans diplôme est similaire à celle de l'île chez les personnes nées au Canada (21% contre 20,3%), mais elle est bien inférieure pour celle nées hors Canada (7,7% contre 23,5%). Là aussi des différences notables s'observent entre les trois parties du territoire de CLE puisque Verdun affiche des proportions de non-diplômés bien plus élevées que l'Île-des-Sœurs et Westmount, et ce, que ce soit pour les personnes nées au Canada ou hors Canada.

Personnes de 15 ans et plus nées au Canada en 2006

	CLE de Verdun			Île de Montréal		
	N	%	Δ% 2001-2006	N	%	Δ% 2001-2006
Total	53 505	100,0	1,8	976 005	100,0	-2,2
Femmes	28 655	53,6	0,2	515 545	52,8	-3,2
Hommes	24 850	46,4	3,7	460 455	47,2	-1,2
Groupes d'âge						
15-29 ans	12 860	24,0	10,1	278 990	28,6	-0,6
15-17 ans	2 170	4,1	-	47 100	4,8	-
18-24 ans	5 695	10,6	-	127 150	13,0	-
25-29 ans	5 000	9,3	16,7	104 745	10,7	6,2
30-44 ans	12 700	23,7	-12,8	235 990	24,2	-15,4
45-64 ans	17 840	33,3	9,8	297 175	30,4	9,6
45-54 ans	10 140	19,0	7,3	173 720	17,8	6,5
55-64 ans	7 705	14,4	13,3	123 455	12,6	14,2
65 ans et plus	10 100	18,9	0,2	163 845	16,8	-2,4
Scolarité						
Aucun diplôme	11 225	21,0	-	197 750	20,3	-
Diplôme d'études secondaires	11 345	21,2	-	221 845	22,7	-
Diplôme d'une école de métier	4 825	9,0	-	102 085	10,5	-
Diplôme collégial	7 595	14,2	-	165 925	17,0	-
Certificat universitaire	2 950	5,5	-	53 830	5,5	-
Baccalauréat	9 155	17,1	-	151 100	15,5	-
Diplôme supérieur au baccalauréat	6 415	12,0	-	83 475	8,6	-

Source : Statistique Canada, recensements de 2001 et 2006, compilations spéciales. Traitement et analyse : INRS-UCS.
 - : non disponible.

Personnes de 15 ans et plus nées au Canada en 2006

	CLE de Verdun			Verdun			Île-des-Sœurs			Westmount		
	N	%	Δ% 2001-2006	N	%	Δ% 2001-2006	N	%	Δ% 2001-2006	N	%	Δ% 2001-2006
Total	53 505	100,0	1,8	33 875	100,0	0,5	9 010	100,0	12,8	10 620	100,0	-2,5
Femmes	28 655	53,6	0,2	18 025	53,2	-0,9	4 940	54,8	13,0	5 685	53,5	-6,0
Hommes	24 850	46,4	3,7	15 845	46,8	2,2	4 065	45,1	12,3	4 935	46,5	1,9
Groupes d'âge												
15-29 ans	12 860	24,0	10,1	9 010	26,6	8,7	1 200	13,3	14,8	2 655	25,0	13,0
15-17 ans	2 170	4,1	-	1 270	3,7	-	310	3,4	-	585	5,5	-
18-24 ans	5 695	10,6	-	3 820	11,3	-	445	4,9	-	1 430	13,5	-
25-29 ans	5 000	9,3	16,7	3 915	11,6	21,8	455	5,0	-9,0	635	6,0	11,4
30-44 ans	12 700	23,7	-12,8	8 630	25,5	-10,5	2 150	23,9	-15,5	1 920	18,1	-19,2
45-64 ans	17 840	33,3	9,8	10 455	30,9	11,2	3 830	42,5	17,3	3 560	33,5	-0,8
45-54 ans	10 140	19,0	7,3	6 110	18,0	11,1	2 145	23,8	13,5	1 875	17,7	-9,2
55-64 ans	7 705	14,4	13,3	4 335	12,8	11,0	1 680	18,6	22,2	1 685	15,9	10,5
65 ans et plus	10 100	18,9	0,2	5 785	17,1	-9,0	1 825	20,3	60,1	2 490	23,4	-3,5
Scolarité												
Aucun diplôme	11 225	21,0	-	10 075	29,7	-	420	4,7	-	730	6,9	-
Diplôme d'études secondaires	11 345	21,2	-	8 165	24,1	-	1 455	16,1	-	1 720	16,2	-
Diplôme d'une école de métier	4 825	9,0	-	4 220	12,5	-	360	4,0	-	245	2,3	-
Diplôme collégial	7 595	14,2	-	4 945	14,6	-	1 200	13,3	-	1 450	13,7	-
Certificat universitaire	2 950	5,5	-	1 310	3,9	-	995	11,0	-	640	6,0	-
Baccalauréat	9 155	17,1	-	3 595	10,6	-	2 455	27,2	-	3 105	29,2	-
Diplôme supérieur au baccalauréat	6 415	12,0	-	1 570	4,6	-	2 120	23,5	-	2 730	25,7	-

Source : Statistique Canada, recensements de 2001 et 2006, compilations spéciales. Traitement et analyse : INRS-UCS.
 - : non disponible.

Le profil des lieux de naissance diffère passablement entre le territoire du CLE de Verdun et l'ensemble de l'île. Si dans ce dernier cas, l'Europe prédomine suivie de l'Asie (respectivement 33,6% et 29,9%), sur le territoire du CLE de Verdun, c'est l'Asie qui domine. En effet, 37,4% des personnes nées hors Canada proviennent d'Asie dont 18,5% d'Asie orientale. Le deuxième groupe en importance provient d'Europe avec 33,7% de la population immigrée. Les deux groupes ayant vu leurs effectifs augmenter de façon prononcée entre 2001 et 2006 sont les personnes provenant d'Asie orientale (93,4%) et d'Amérique centrale et du Sud (64,3%), leurs parts respectives étant de 18,5% et de 9%.

À l'échelle des trois parties, on observe que le groupe d'immigrants dominant est celui des personnes provenant d'Asie, sauf pour Westmount où le principal groupe d'immigrants vient d'Europe. Pour l'Île-des-Sœurs et Westmount, les personnes de 15 ans et plus nées en Amérique centrale et du Sud sont plus nombreuses en 2006 qu'en 2001, en hausses respectives de 232,4% et de 127,3% (contre 25,9% pour l'ensemble de l'île), mais elles ne constituent encore que 5% et 8,1% des effectifs de ces deux territoires (8,7% sur l'île).

Personnes de 15 ans et plus nées hors Canada en 2006

	CLE de Verdun			Île de Montréal		
	N	%	Δ% 2001-2006	N	%	Δ% 2001-2006
Total	19 075	100,0	35,3	562 330	100,0	14,0
Femmes	9 915	52,0	36,9	288 370	51,3	14,6
Hommes	9 160	48,0	33,7	273 955	48,7	13,3
Groupes d'âge						
15-29 ans	3 930	20,6	39,6	107 960	19,2	11,8
15-17 ans	490	2,6	-	12 760	2,3	-
18-24 ans	1 660	8,7	-	47 450	8,4	-
25-29 ans	1 775	9,3	57,1	47 745	8,5	16,6
30-44 ans	6 540	34,3	43,7	178 870	31,8	17,5
45-64 ans	5 650	29,6	28,0	172 795	30,7	10,4
45-54 ans	3 005	15,8	26,5	93 600	16,6	5,2
55-64 ans	2 640	13,8	29,4	79 200	14,1	17,4
65 ans et plus	2 955	15,5	27,6	102 700	18,3	16,5
Scolarité						
Aucun diplôme	1 465	7,7	-	132 405	23,5	-
Diplôme d'études secondaires	2 675	14,0	-	106 385	18,9	-
Diplôme d'une école de métier	1 065	5,6	-	53 175	9,5	-
Diplôme collégial	2 440	12,8	-	69 330	12,3	-
Certificat universitaire	1 660	8,7	-	38 390	6,8	-
Baccalauréat	4 585	24,0	-	85 705	15,2	-
Diplôme supérieur au baccalauréat	5 180	27,2	-	76 935	13,7	-
Lieu de naissance						
États-Unis	1 070	5,6	24,4	12 945	2,3	12,5
Amérique centrale et du Sud	1 725	9,0	64,3	48 710	8,7	25,9
Caraïbes et Bermudes	500	2,6	1,0	57 920	10,3	10,0
Europe	6 425	33,7	16,7	189 105	33,6	2,3
Europe occidentale et septentrionale	3 280	17,2	8,6	54 260	9,6	5,5
Europe orientale	2 325	12,2	41,3	49 655	8,8	22,0
Europe méridionale	825	4,3	-1,2	85 190	15,1	-8,1
Afrique	2 145	11,2	45,9	84 410	15,0	37,2
Afrique du Nord	1 490	7,8	50,5	58 770	10,5	41,5
Afrique subsaharienne (autre Afrique)	655	3,4	35,1	25 640	4,6	28,2
Asie	7 130	37,4	53,5	168 345	29,9	17,4
Asie occidentale et centrale et Moyen-Orient	2 145	11,2	18,2	53 565	9,5	14,8
Asie orientale	3 530	18,5	93,4	35 375	6,3	43,0
Asie du Sud-Est	880	4,6	38,6	42 950	7,6	8,3
Asie méridionale	575	3,0	53,3	36 455	6,5	12,6
Océanie et autres	75	0,4	7,1	895	0,2	13,3

Source : Statistique Canada, recensements de 2001 et 2006, compilations spéciales. Traitement et analyse : INRS-UCS.
- : non disponible.

Personnes de 15 ans et plus nées hors Canada en 2006

	CLE de Verdun			Verdun			Île-des-Sœurs			Westmount		
	N	%	Δ% 2001-2006	N	%	Δ% 2001-2006	N	%	Δ% 2001-2006	N	%	Δ% 2001-2006
Total	19 075	100,0	35,3	8 020	100,0	46,6	4 895	100,0	50,8	6 165	100,0	14,4
Femmes	9 915	52,0	36,9	3 965	49,4	48,5	2 470	50,5	48,8	3 485	56,5	19,8
Hommes	9 160	48,0	33,7	4 050	50,5	45,2	2 425	49,5	53,5	2 680	43,5	8,1
Groupes d'âge												
15-29 ans	3 930	20,6	39,6	2 015	25,1	44,4	965	19,7	62,2	945	15,3	14,5
15-17 ans	490	2,6	-	205	2,6	-	120	2,5	-	165	2,7	-
18-24 ans	1 660	8,7	-	745	9,3	-	415	8,5	-	500	8,1	-
25-29 ans	1 775	9,3	57,1	1 065	13,3	82,1	435	8,9	70,6	280	4,5	-3,4
30-44 ans	6 540	34,3	43,7	3 510	43,8	65,2	1 710	34,9	48,1	1 320	21,4	4,3
45-64 ans	5 650	29,6	28,0	1 720	21,4	29,3	1 615	33,0	53,8	2 315	37,6	13,8
45-54 ans	3 005	15,8	26,5	1 050	13,1	31,3	870	17,8	43,8	1 085	17,6	10,7
55-64 ans	2 640	13,8	29,4	670	8,4	25,2	745	15,2	65,6	1 225	19,9	15,6
65 ans et plus	2 955	15,5	27,6	765	9,5	23,4	605	12,4	40,7	1 585	25,7	25,3
Scolarité												
Aucun diplôme	1 465	7,7	-	980	12,2	-	210	4,3	-	270	4,4	-
Diplôme d'études secondaires	2 675	14,0	-	1 190	14,8	-	655	13,4	-	840	13,6	-
Diplôme d'une école de métier	1 065	5,6	-	670	8,4	-	185	3,8	-	205	3,3	-
Diplôme collégial	2 440	12,8	-	1 275	15,9	-	530	10,8	-	630	10,2	-
Certificat universitaire	1 660	8,7	-	665	8,3	-	420	8,6	-	575	9,3	-
Baccalauréat	4 585	24,0	-	1 720	21,4	-	1 225	25,0	-	1 645	26,7	-
Diplôme supérieur au baccalauréat	5 180	27,2	-	1 515	18,9	-	1 665	34,0	-	1 990	32,3	-
Lieu de naissance												
États-Unis	1 070	5,6	24,4	200	2,5	42,9	215	4,4	48,3	660	10,7	16,8
Amérique centrale et du Sud	1 725	9,0	64,3	660	8,2	-0,8	565	11,5	232,4	500	8,1	127,3
Caribes et Bermudes	500	2,6	1,0	325	4,1	20,4	50	1,0	42,9	125	2,0	-35,9
Europe	6 425	33,7	16,7	2 065	25,7	23,7	1 685	34,4	34,3	2 675	43,4	3,9
Europe occidentale et septentrionale	3 280	17,2	8,6	895	11,2	11,2	875	17,9	28,7	1 505	24,4	-2,3
Europe orientale	2 325	12,2	41,3	890	11,1	57,5	600	12,3	42,9	835	13,5	26,5
Europe méridionale	825	4,3	-1,2	280	3,5	-6,7	210	4,3	35,5	330	5,4	-14,3
Afrique	2 145	11,2	45,9	1 110	13,8	63,2	565	11,5	56,9	470	7,6	8,0
Afrique du Nord	1 490	7,8	50,5	640	8,0	54,2	435	8,9	64,2	405	6,6	30,6
Afrique subsaharienne (autre Afrique)	655	3,4	35,1	465	5,8	78,8	130	2,7	36,8	60	1,0	-52,0
Asie	7 130	37,4	53,5	3 655	45,6	78,7	1 820	37,2	43,3	1 660	26,9	23,9
Asie occidentale et centrale et Moyen-Orient	2 145	11,2	18,2	230	2,9	2,2	970	19,8	23,6	945	15,3	17,4
Asie orientale	3 530	18,5	93,4	2 540	31,7	104,0	595	12,2	83,1	390	6,3	52,9
Asie du Sud-Est	880	4,6	38,6	575	7,2	59,7	110	2,2	10,0	195	3,2	14,7
Asie méridionale	575	3,0	53,3	310	3,9	44,2	140	2,9	133,3	130	2,1	30,0
Océanie et autres	75	0,4	7,1	10	0,1	-	0	0,0	-	75	1,2	15,4

Source : Statistique Canada, recensements de 2001 et 2006, compilations spéciales. Traitement et analyse : INRS-UCS.
 - : non disponible.

Les nouveaux arrivants – les immigrants récents arrivés entre 2001 et 2006 – sont plus présents sur le territoire du CLE de Verdun que sur l'île puisqu'ils y constituent 35,5% de la population immigrante (contre 24,4%). La baisse des effectifs est d'ailleurs moins marquée sur le territoire du CLE de Verdun que pour l'île de Montréal entre 2001 et 2006. En effet, on observe des baisses relativement faibles, et même des hausses des immigrants arrivés entre 1961 et 1980 (hausses de 1,3% et 1,9%). On remarque cependant que les personnes nées hors Canada arrivées entre 1991 et 1995 – donc qui étaient au Canada depuis 5 à 10 ans en 2001 – voient leurs effectifs diminuer (baisse de 6,9% contre 10,4% pour l'île). À la lecture des données sur les parties du territoire du CLE de Verdun (Verdun, Île-des-Sœurs et Westmount), on constate que l'Île-des-Sœurs attire entre 2001 et 2006 les immigrants de presque toutes les périodes d'immigration. En effet, le seul groupe d'immigrants accusant une baisse est le groupe des immigrants arrivés avant 1961.

Population immigrante selon la période d'immigration

	CLE de Verdun			Île de Montréal		
	N	%	Δ% 2001-2006	N	%	Δ% 2001-2006
Total*	18 380	100,0	32,9	560 390	100,0	13,8
Avant 1961	1 735	9,4	-12,2	55 810	10,0	-12,5
1961 à 1970	1 595	8,7	1,9	60 900	10,9	-9,2
1971 à 1980	1 925	10,5	1,3	70 195	12,5	-8,8
1981 à 1990	2 200	12,0	-2,4	91 090	16,3	-9,0
1991 à 1995	2 225	12,1	-6,9	74 600	13,3	-10,4
1996 à 2000	2 160	11,8	-	71 120	12,7	-
2001 à 2006	6 530	35,5	-	136 675	24,4	-

Source : Statistique Canada, recensements de 2001 et 2006, compilations spéciales. Traitement et analyse : INRS-UCS.

- : non disponible.

* Les nombres ne correspondent pas à ceux des personnes nées hors Canada; pour une explication, voir "Population immigrante" au lexique.

Les nouveaux arrivants de 15 ans et plus du territoire du CLE de Verdun ont globalement la même structure par âge que ceux de l'île de Montréal, ils sont toutefois plus scolarisés. Ce sont 86,1% des nouveaux arrivants du territoire du CLE de Verdun qui sont âgés de moins de 45 ans (87,1% pour l'ensemble de l'île de Montréal). À l'échelle des parties, les moins de 45 ans représentent 90,1% du territoire Verdun, 85,3% du territoire Île-des-Sœurs ainsi que 71,3% du territoire Westmount où les nouveaux arrivants sont un peu plus âgés.

Tandis que pour l'île de Montréal ce sont 55,4% des nouveaux arrivants qui ont une formation universitaire, la part qu'ils occupent sur le territoire du CLE de Verdun est de 67,7%. La part des nouveaux arrivants n'ayant pas de diplôme est nettement plus faible sur le territoire du CLE de Verdun que sur l'ensemble de l'île (respectivement 6,9% contre 12,8%). À une échelle plus détaillée, les nouveaux arrivants de Westmount et de l'Île-des-Sœurs sont plus scolarisés que ceux de Verdun. Par exemple, la part des universitaires est de 64,9% à Verdun, de 72,2% à l'Île-des-Sœurs et de 72% à Westmount.

Population immigrante selon la période d'immigration												
	CLE de Verdun			Verdun			Île-des-Sœurs			Westmount		
	N	%	Δ% 2001-2006	N	%	Δ% 2001-2006	N	%	Δ% 2001-2006	N	%	Δ% 2001-2006
Total*	18 380	100,0	32,9	7 745	100,0	42,1	4 845	100,0	55,8	5 790	100,0	10,1
Avant 1961	1 735	9,4	-12,2	360	4,6	-33,3	235	4,9	-21,7	1 135	19,6	-0,4
1961 à 1970	1 595	8,7	1,9	345	4,5	27,8	385	7,9	16,7	870	15,0	-9,4
1971 à 1980	1 925	10,5	1,3	580	7,5	-4,9	495	10,2	4,2	855	14,8	4,3
1981 à 1990	2 200	12,0	-2,4	675	8,7	-23,7	850	17,5	65,0	670	11,6	-21,6
1991 à 1995	2 225	12,1	-6,9	940	12,1	-9,6	625	12,9	0,8	665	11,5	-8,3
1996 à 2000	2 160	11,8	-	1 065	13,8	-	630	13,0	-	465	8,0	-
2001 à 2006	6 530	35,5	-	3 780	48,8	-	1 615	33,3	-	1 130	19,5	-

Source : Statistique Canada, recensements de 2001 et 2006, compilations spéciales. Traitement et analyse : INRS-UCS.
- : non disponible.
* Les nombres ne correspondent pas à ceux des personnes nées hors Canada; pour une explication, voir "Population immigrante" au lexique.

Nouveaux arrivants de 15 ans et plus (2001-2006)				
	CLE de Verdun		Île de Montréal	
	N	%	N	%
Total	5 450	100,0	112 565	100,0
Femmes	2 805	51,5	57 105	50,7
Hommes	2 640	48,4	55 465	49,3
Groupes d'âge				
15-29 ans	1 595	29,3	34 910	31,0
15-17 ans	205	3,8	4 295	3,8
18-24 ans	490	9,0	11 880	10,6
25-29 ans	895	16,4	18 735	16,6
30-44 ans	3 095	56,8	63 110	56,1
45-64 ans	680	12,5	12 400	11,0
45-54 ans	530	9,7	8 975	8,0
55-64 ans	150	2,8	3 425	3,0
65 ans et plus	80	1,5	2 150	1,9
Scolarité				
Aucun diplôme	375	6,9	14 390	12,8
Diplôme d'études secondaires	515	9,4	16 635	14,8
Diplôme d'une école de métier	215	3,9	6 850	6,1
Diplôme collégial	650	11,9	12 380	11,0
Certificat universitaire	545	10,0	10 435	9,3
Baccalauréat	1 700	31,2	27 825	24,7
Diplôme supérieur au baccalauréat	1 445	26,5	24 040	21,4

Source : Statistique Canada, recensement de 2006, compilations spéciales. Traitement et analyse : INRS-UCS.

Nouveaux arrivants de 15 ans et plus (2001-2006)								
	CLE de Verdun		Verdun		Île-des-Sœurs		Westmount	
	N	%	N	%	N	%	N	%
Total	5 450	100,0	3 335	100,0	1 255	100,0	855	100,0
Femmes	2 805	51,5	1 695	50,8	660	52,6	455	53,2
Hommes	2 640	48,4	1 645	49,3	590	47,0	400	46,8
Groupes d'âge								
15-29 ans	1 595	29,3	930	27,9	370	29,5	290	33,9
15-17 ans	205	3,8	140	4,2	40	3,2	25	2,9
18-24 ans	490	9,0	195	5,8	145	11,6	150	17,5
25-29 ans	895	16,4	595	17,8	190	15,1	115	13,5
30-44 ans	3 095	56,8	2 075	62,2	700	55,8	320	37,4
45-64 ans	680	12,5	285	8,5	175	13,9	220	25,7
45-54 ans	530	9,7	210	6,3	150	12,0	170	19,9
55-64 ans	150	2,8	75	2,2	25	2,0	50	5,8
65 ans et plus	80	1,5	50	1,5	10	0,8	20	2,3
Scolarité								
Aucun diplôme	375	6,9	280	8,4	65	5,2	25	2,9
Diplôme d'études secondaires	515	9,4	305	9,1	95	7,6	115	13,5
Diplôme d'une école de métier	215	3,9	150	4,5	40	3,2	20	2,3
Diplôme collégial	650	11,9	425	12,7	145	11,6	75	8,8
Certificat universitaire	545	10,0	380	11,4	100	8,0	65	7,6
Baccalauréat	1 700	31,2	975	29,2	375	29,9	345	40,4
Diplôme supérieur au baccalauréat	1 445	26,5	810	24,3	430	34,3	205	24,0

Source : Statistique Canada, recensement de 2006, compilations spéciales. Traitement et analyse : INRS-UCS.

Les personnes issues des minorités visibles

Les 10 565 personnes de 15 ans et plus issues des minorités visibles sur le territoire du CLE de Verdun constituent en 2006 une part plus faible de la population de 15 ans et plus que sur l'île (14,6% contre 22,7%). Par contre, la croissance des effectifs y est nettement plus prononcée depuis 2001 (51,1% contre 23,4% pour l'île).

Près du tiers des effectifs sont âgés de 15 à 29 ans (31,1%) et, en y ajoutant les personnes de 30 à 44 ans, on cumule plus des deux tiers des personnes issues des minorités visibles (70,9%). À plus petite échelle, le groupe des 30 à 44 ans est particulièrement important sur le territoire de Verdun puisqu'il représente 45,7% de ses effectifs (contre 35,9% pour l'Île-des-Sœurs, 28,5% à Westmount et 39,8% pour l'ensemble du territoire du CLE de Verdun). Sur l'île, les 55 à 64 ans connaissent la croissance la plus forte entre 2001 et 2006 (37,2% contre 31,1% pour le territoire du CLE de Verdun). C'est toutefois le groupe des 45 à 54 ans qui a crû le plus (une hausse importante de 68,8%).

Par ailleurs, 8,4% des personnes issues des minorités visibles ne possèdent aucun diplôme sur le territoire du CLE de Verdun (contre 21,7% pour l'île) et 54,4% possèdent une formation universitaire (33,2% sur l'île). À l'échelle des trois parties, les personnes n'ayant aucun diplôme représentent 11,4% des effectifs à Verdun, 5,8% des effectifs à l'Île-des-Sœurs et 3,3% à Westmount où le nombre d'universitaires est élevé, soit 62,8% de la population issue des minorités visibles.

Contrairement à l'ensemble de l'île, la plus grande part des effectifs des minorités visibles du territoire du CLE de Verdun ne sont pas issus du groupe des Noirs (13,8% contre 27,6% pour l'île), mais du groupe des Chinois (34,3% contre 12,7% pour l'île). C'est d'ailleurs ce groupe qui a crû le plus depuis 2001 (une hausse massive de 108,6% contre 39,2% pour l'ensemble de l'île). Le deuxième groupe en importance est celui des Arabes-Asiatiques occidentaux (20,1% contre 18,4% pour l'île). Le seul groupe ayant

décru depuis 2001 est le groupe des « minorités autre et multiples » (baisse de 13,6%), leur part étant cependant très faible puisqu'elle ne représente que 0,9% de la population issue des minorités visibles (contre 2% pour l'île).

À l'échelle des trois parties, on constate des hausses importantes pour différents groupes de minorités visibles : une hausse de 106,2% du groupe des Chinois sur le territoire Verdun, 171,4% pour le groupe des Noirs sur le territoire de l'Île-des-Sœurs, et enfin 393,3% pour le groupe des Latino-Américains à Westmount.

Appartenance des personnes de 15 ans et plus aux minorités visibles en 2006

	CLE de Verdun			Île de Montréal		
	N	%	Δ% 2001-2006	N	%	Δ% 2001-2006
Total	10 565	100,0	51,1	349 325	100,0	23,4
Femmes	5 285	50,0	53,9	179 405	51,4	24,6
Hommes	5 280	50,0	48,5	169 925	48,6	22,2
Groupes d'âge						
15-29 ans	3 290	31,1	50,2	111 000	31,8	17,9
15-17 ans	400	3,8	-	18 590	5,3	-
18-24 ans	1 445	13,7	-	51 160	14,6	-
25-29 ans	1 445	13,7	58,8	41 250	11,8	21,4
30-44 ans	4 200	39,8	49,7	124 775	35,7	22,5
45-64 ans	2 420	22,9	53,7	86 645	24,8	28,9
45-54 ans	1 620	15,3	68,8	54 005	15,5	24,3
55-64 ans	800	7,6	31,1	32 640	9,3	37,2
65 ans et plus	650	6,2	52,9	26 905	7,7	35,7
Scolarité						
Aucun diplôme	885	8,4	-	75 925	21,7	-
Diplôme d'études secondaires	1 865	17,7	-	76 795	22,0	-
Diplôme d'une école de métier	555	5,3	-	32 315	9,3	-
Diplôme collégial	1 505	14,2	-	48 330	13,8	-
Certificat universitaire	865	8,2	-	24 960	7,1	-
Baccalauréat	2 880	27,3	-	54 480	15,6	-
Diplôme supérieur au baccalauréat	2 000	18,9	-	36 525	10,5	-

Source : Statistique Canada, recensements de 2001 et 2006, compilations spéciales. Traitement et analyse : INRS-UCS.
- : non disponible.

Appartenance des personnes de 15 ans et plus aux minorités visibles en 2006

	CLE de Verdun			Verdun			Île-des-Sœurs			Westmount		
	N	%	Δ% 2001-2006	N	%	Δ% 2001-2006	N	%	Δ% 2001-2006	N	%	Δ% 2001-2006
Total	10 565	100,0	51,1	5 870	100,0	59,1	2 395	100,0	56,0	2 295	100,0	29,7
Femmes	5 285	50,0	53,9	2 855	48,6	59,9	1 180	49,3	51,3	1 245	54,2	43,9
Hommes	5 280	50,0	48,5	3 010	51,3	58,0	1 215	50,7	62,0	1 045	45,5	16,1
Groupes d'âge												
15-29 ans	3 290	31,1	50,2	1 815	30,9	47,6	760	31,7	92,4	715	31,2	26,5
15-17 ans	400	3,8	-	175	3,0	-	105	4,4	-	115	5,0	-
18-24 ans	1 445	13,7	-	705	12,0	-	330	13,8	-	410	17,9	-
25-29 ans	1 445	13,7	58,8	935	15,9	74,8	320	13,4	113,3	190	8,3	-15,6
30-44 ans	4 200	39,8	49,7	2 680	45,7	67,5	860	35,9	24,6	655	28,5	27,2
45-64 ans	2 420	22,9	53,7	1 095	18,7	51,0	630	26,3	77,5	690	30,1	39,4
45-54 ans	1 620	15,3	68,8	730	12,4	55,3	385	16,1	75,0	505	22,0	90,6
55-64 ans	800	7,6	31,1	365	6,2	46,0	245	10,2	96,0	185	8,1	-19,6
65 ans et plus	650	6,2	52,9	275	4,7	96,4	145	6,1	70,6	230	10,0	17,9
Scolarité												
Aucun diplôme	885	8,4	-	670	11,4	-	140	5,8	-	75	3,3	-
Diplôme d'études secondaires	1 865	17,7	-	1 055	18,0	-	345	14,4	-	460	20,0	-
Diplôme d'une école de métier	555	5,3	-	405	6,9	-	70	2,9	-	80	3,5	-
Diplôme collégial	1 505	14,2	-	980	16,7	-	300	12,5	-	225	9,8	-
Certificat universitaire	865	8,2	-	500	8,5	-	220	9,2	-	140	6,1	-
Baccalauréat	2 880	27,3	-	1 365	23,3	-	720	30,1	-	800	34,9	-
Diplôme supérieur au baccalauréat	2 000	18,9	-	900	15,3	-	600	25,1	-	500	21,8	-

Source : Statistique Canada, recensements de 2001 et 2006, compilations spéciales. Traitement et analyse : INRS-UCS.
- : non disponible.

Groupes de minorités visibles et autochtones de 15 ans et plus en 2006

	CLE Verdun				Île de Montréal			
	N	%*	%**	Δ% 2001-2006	N	%*	%**	Δ% 2001-2006
Population totale	72 580	100,0	--	8,9	1 538 335	100,0	--	3,1
Minorités visibles	10 565	14,6	100,0	51,1	349 325	22,7	100,0	23,4
Noir	1 455	2,0	13,8	30,5	96 255	6,3	27,6	17,1
Sud-Asiatique	775	1,1	7,3	37,2	44 645	2,9	12,8	16,5
Chinois	3 620	5,0	34,3	108,6	44 380	2,9	12,7	39,2
Asiatique du Sud-Est	520	0,7	4,9	46,5	26 175	1,7	7,5	8,8
Arabe / Asiatique occidental	2 125	2,9	20,1	18,4	64 260	4,2	18,4	33,8
Latino-Américain	1 195	1,6	11,3	63,7	44 870	2,9	12,8	32,9
Coréen, Japonais, Philippin	775	1,1	7,3	30,3	21 720	1,4	6,2	25,7
Minorités autre et multiples	95	0,1	0,9	-13,6	7 015	0,5	2,0	-7,3
Non-appartenance aux minorités visibles	61 585	84,9	--	-	1 182 530	76,9	--	-
Autochtone	435	0,6	-	-	6 475	0,4	-	-

Source : Statistique Canada, recensements de 2001 et 2006, compilations spéciales. Traitement et analyse : INRS-UCS.
 -- : non disponible.
 -- : ne s'applique pas.
 * En % du total de la population.
 ** En % des personnes issues des minorités visibles.
 Au recensement de 2001, les effectifs des autochtones font partie du groupe de non-appartenance aux minorités visibles.

Groupes de minorités visibles et autochtones de 15 ans et plus en 2006

	CLE de Verdun				Verdun				Île-des-Sœurs				Westmount			
	N	%*	%**	Δ% 2001-2006	N	%*	%**	Δ% 2001-2006	N	%*	%**	Δ% 2001-2006	N	%*	%**	Δ% 2001-2006
Population totale	72 580	100,0	--	8,9	41 890	100,0	--	7,0	13 910	100,0	--	23,8	16 785	100,0	--	3,1
Minorités visibles	10 565	14,6	100,0	51,1	5 870	14,0	100,0	59,1	2 395	17,2	100,0	56,0	2 295	13,7	100,0	29,7
Noir	1 455	2,0	13,8	30,5	1 130	2,7	19,3	41,3	190	1,4	7,9	171,4	135	0,8	5,9	-42,6
Sud-Asiatique	775	1,1	7,3	37,2	370	0,9	6,3	51,0	175	1,3	7,3	40,0	230	1,4	10,0	21,1
Chinois	3 620	5,0	34,3	108,6	2 670	6,4	45,5	106,2	515	3,7	21,5	164,1	435	2,6	19,0	81,3
Asiatique du Sud-Est	520	0,7	4,9	46,5	360	0,9	6,1	75,6	105	0,8	4,4	40,0	55	0,3	2,4	-26,7
Arabe / Asiatique occidental	2 125	2,9	20,1	18,4	490	1,2	8,3	38,0	880	6,3	36,7	20,5	760	4,5	33,1	7,8
Latino-Américain	1 195	1,6	11,3	63,7	535	1,3	9,1	-0,9	290	2,1	12,1	141,7	370	2,2	16,1	393,3
Coréen, Japonais, Philippin	775	1,1	7,3	30,3	265	0,6	4,5	29,3	220	1,6	9,2	25,7	290	1,7	12,6	38,1
Minorités autre et multiples	95	0,1	0,9	-13,6	50	0,1	0,9	0,0	20	0,1	0,8	-42,9	25	0,1	1,1	-16,7
Non-appartenance aux minorités visibles	61 585	84,9	--	-	35 730	85,3	--	-	11 450	82,3	--	-	14 405	85,8	--	-
Autochtone	435	0,6	-	-	295	0,7	-	-	55	0,4	-	-	85	0,5	-	-

Source : Statistique Canada, recensements de 2001 et 2006, compilations spéciales. Traitement et analyse : INRS-UCS.
 -- : non disponible.
 -- : ne s'applique pas.
 * En % du total de la population.
 ** En % des personnes issues des minorités visibles.
 Au recensement de 2001, les effectifs des autochtones font partie du groupe de non-appartenance aux minorités visibles.

Comme sur l'île, la grande majorité des personnes issues des minorités visibles sur le territoire du CLE de Verdun sont nées hors Canada (87,3% contre 85,6% sur l'île). Les personnes issues des minorités visibles nées au Canada sont plus jeunes que celles nées hors Canada (respectivement 56,7% et 27,4% ont entre 15 et 29 ans). Avec un peu plus du quart des effectifs, les 18 à 24 ans constituent sur le territoire du CLE de Verdun le groupe d'âge prédominant chez les personnes issues des minorités visibles nées au Canada (26,9% des effectifs contre 36,3% pour l'île). À peine 19,8% des personnes issues des minorités visibles nées au Canada ont dépassé 44 ans alors que c'est presque 30,4% des personnes qui sont nées hors Canada qui font partie de ce même groupe d'âge. Le territoire du CLE de Verdun étant séparé en trois parties (Verdun, Île-des-Sœurs et Westmount), il est possible d'observer quelques différences importantes dans la distribution des personnes issues des minorités visibles. On remarque que la population la plus jeune

se trouve sur le territoire de l'Île-des-Sœurs où 72% des personnes issues des minorités visibles étant nées au Canada ont entre 15 et 29 ans (52,2% pour Verdun et 53,6% pour Westmount).

Plus du tiers (35,8%) des personnes issues des minorités visibles nées au Canada ont une formation universitaire, contre 57,2% pour celles nées hors Canada (respectivement 24,2% et 34,6% sur l'île). La lecture des données pour les trois parties révèle toutefois des différences notables. Par exemple, pour les personnes nées hors Canada, l'Île-des-Sœurs affiche la plus grande part d'universitaires (66,7%), et ce, même si la population y est relativement plus jeune. Les parts d'universitaires sont tout de même élevées sur les deux autres territoires (50,3% Verdun et 65,5% pour Westmount). Ajoutons qu'à l'échelle du territoire du CLE de Verdun, la part des personnes issues des minorités visibles nées hors Canada qui sont peu scolarisées est beaucoup plus faible que sur l'île (7,2% n'ont aucun diplôme contre 21,3% pour l'île).

Personnes de 15 ans et plus issues des minorités visibles nées au Canada en 2006

	CLE de Verdun		Île de Montréal	
	N	%	N	%
Total	1 340	100,0	50 215	100,0
Femmes	660	49,3	25 590	51,0
Hommes	685	51,1	24 620	49,0
Groupes d'âge				
15-29 ans	760	56,7	37 555	74,8
15-17 ans	155	11,6	9 935	19,8
18-24 ans	360	26,9	18 245	36,3
25-29 ans	245	18,3	9 375	18,7
30-44 ans	315	23,5	8 795	17,5
45-64 ans	155	11,6	2 410	4,8
45-54 ans	105	7,8	1 615	3,2
55-64 ans	45	3,4	800	1,6
65 ans et plus	110	8,2	1 450	2,9
Scolarité				
Aucun diplôme	230	17,2	12 250	24,4
Diplôme d'études secondaires	325	24,3	13 535	27,0
Diplôme d'une école de métier	100	7,5	2 990	6,0
Diplôme collégial	210	15,7	9 285	18,5
Certificat universitaire	100	7,5	2 380	4,7
Baccalauréat	295	22,0	7 140	14,2
Diplôme supérieur au baccalauréat	85	6,3	2 640	5,3

Source : Statistique Canada, recensements de 2006, compilations spéciales. Traitement et analyse : INRS-UCS.

À noter que dans les données sur le lieu de naissance publiées par Statistique Canada, les autochtones ne font pas partie du groupe des personnes issues des minorités visibles.

Personnes de 15 ans et plus issues des minorités visibles nées au Canada en 2006

	CLE de Verdun		Verdun		Île-des-Sœurs		Westmount	
	N	%	N	%	N	%	N	%
Total	1 340	100,0	670	100,0	250	100,0	420	100,0
Femmes	660	49,3	325	48,5	95	38,0	235	56,0
Hommes	685	51,1	340	50,7	150	60,0	190	45,2
Groupes d'âge								
15-29 ans	760	56,7	350	52,2	180	72,0	225	53,6
15-17 ans	155	11,6	40	6,0	45	18,0	70	16,7
18-24 ans	360	26,9	175	26,1	80	32,0	100	23,8
25-29 ans	245	18,3	135	20,1	55	22,0	60	14,3
30-44 ans	315	23,5	160	23,9	55	22,0	95	22,6
45-64 ans	155	11,6	90	13,4	0	0,0	55	13,1
45-54 ans	105	7,8	45	6,7	10	4,0	55	13,1
55-64 ans	45	3,4	40	6,0	10	4,0	0	0,0
65 ans et plus	110	8,2	65	9,7	0	0,0	40	9,5
Scolarité								
Aucun diplôme	230	17,2	155	23,1	45	18,0	35	8,3
Diplôme d'études secondaires	325	24,3	175	26,1	25	10,0	125	29,8
Diplôme d'une école de métier	100	7,5	80	11,9	10	4,0	10	2,4
Diplôme collégial	210	15,7	110	16,4	65	26,0	35	8,3
Certificat universitaire	100	7,5	45	6,7	15	6,0	35	8,3
Baccalauréat	295	22,0	80	11,9	75	30,0	140	33,3
Diplôme supérieur au baccalauréat	85	6,3	25	3,7	20	8,0	40	9,5

Source : Statistique Canada, recensements de 2006, compilations spéciales. Traitement et analyse : INRS-UCS.

À noter que dans les données sur le lieu de naissance publiées par Statistique Canada, les autochtones ne font pas partie du groupe des personnes issues des minorités visibles.

Personnes 15 ans et plus issues des minorités visibles nées hors Canada en 2006

	CLE de Verdun		Île de Montréal	
	N	%	N	%
Total	9 220	100,0	299 110	100,0
Femmes	4 625	50,2	153 805	51,4
Hommes	4 595	49,8	145 300	48,6
Groupes d'âge				
15-29 ans	2 525	27,4	73 440	24,6
15-17 ans	245	2,7	8 655	2,9
18-24 ans	1 090	11,8	32 910	11,0
25-29 ans	1 195	13,0	31 880	10,7
30-44 ans	3 885	42,1	115 980	38,8
45-64 ans	2 265	24,6	84 235	28,2
45-54 ans	1 515	16,4	52 390	17,5
55-64 ans	750	8,1	31 840	10,6
65 ans et plus	535	5,8	25 455	8,5
Scolarité				
Aucun diplôme	660	7,2	63 680	21,3
Diplôme d'études secondaires	1 540	16,7	63 260	21,1
Diplôme d'une école de métier	450	4,9	29 325	9,8
Diplôme collégial	1 300	14,1	39 040	13,1
Certificat universitaire	770	8,4	22 575	7,5
Baccalauréat	2 585	28,0	47 340	15,8
Diplôme supérieur au baccalauréat	1 915	20,8	33 885	11,3

Source : Statistique Canada, recensement de 2006, compilations spéciales. Traitement et analyse : INRS-UCS.

À noter que dans les données sur le lieu de naissance publiées par Statistique Canada, les autochtones ne font pas partie du groupe des personnes issues des minorités visibles.

Personnes 15 ans et plus issues des minorités visibles nées hors Canada en 2006

	CLE de Verdun		Verdun		Île-des-Sœurs		Westmount	
	N	%	N	%	N	%	N	%
Total	9 220	100,0	5 200	100,0	2 145	100,0	1 870	100,0
Femmes	4 625	50,2	2 530	48,7	1 080	50,3	1 015	54,3
Hommes	4 595	49,8	2 670	51,3	1 065	49,7	855	45,7
Groupes d'âge								
15-29 ans	2 525	27,4	1 460	28,1	580	27,0	485	25,9
15-17 ans	245	2,7	135	2,6	65	3,0	50	2,7
18-24 ans	1 090	11,8	530	10,2	250	11,7	310	16,6
25-29 ans	1 195	13,0	800	15,4	265	12,4	130	7,0
30-44 ans	3 885	42,1	2 525	48,6	805	37,5	555	29,7
45-64 ans	2 265	24,6	1 010	19,4	625	29,1	630	33,7
45-54 ans	1 515	16,4	685	13,2	380	17,7	445	23,8
55-64 ans	750	8,1	320	6,2	240	11,2	185	9,9
65 ans et plus	535	5,8	205	3,9	140	6,5	190	10,2
Scolarité								
Aucun diplôme	660	7,2	520	10,0	95	4,4	45	2,4
Diplôme d'études secondaires	1 540	16,7	880	16,9	320	14,9	335	17,9
Diplôme d'une école de métier	450	4,9	325	6,3	60	2,8	70	3,7
Diplôme collégial	1 300	14,1	865	16,6	240	11,2	190	10,2
Certificat universitaire	770	8,4	455	8,8	205	9,6	105	5,6
Baccalauréat	2 585	28,0	1 280	24,6	640	29,8	665	35,6
Diplôme supérieur au baccalauréat	1 915	20,8	880	16,9	585	27,3	455	24,3

Source : Statistique Canada, recensement de 2006, compilations spéciales. Traitement et analyse : INRS-UCS.

À noter que dans les données sur le lieu de naissance publiées par Statistique Canada, les autochtones ne font pas partie du groupe des personnes issues des minorités visibles.

De façon générale, les personnes issues des minorités visibles sont plus scolarisées sur le territoire du CLE de Verdun que sur l'ensemble de l'île. Ainsi, 8,4% d'entre elles ne possèdent aucun diplôme, contre 21,7% pour l'ensemble de l'île, et 54,4% possèdent une formation universitaire (contre 33,2% pour l'île). La situation est la même en ce qui a trait à la population n'appartenant pas aux minorités visibles : elle y est plus scolarisée que sur l'île (respectivement 39,2% contre 31,5% d'universitaires).

En regardant plus en détail les groupes des minorités visibles, on observe des écarts, à la fois entre les groupes et entre le territoire du CLE de Verdun et l'ensemble de l'île. Le groupe des Sud-Asiatiques du territoire du CLE de Verdun affiche la part la plus élevée de non-diplômés (13,5% contre 25,7% pour l'ensemble

de l'île) tandis que le groupe des Arabes-Asiatiques occidentaux affiche la plus forte proportion de diplômés ayant un baccalauréat (32,5% contre 22,4% pour l'île dans son ensemble).

Deux groupes se démarquent sur le territoire du CLE de Verdun en ce qui a trait à la formation universitaire : les Arabes-Asiatiques occidentaux (62,4% contre 48,4% pour l'ensemble de l'île) et le groupe des Coréens, Japonais et Philippins (62,6% contre 47,3% pour l'île). En terminant, il faut interpréter avec prudence la distribution des niveaux de scolarité entre les groupes des minorités visibles, puisqu'une forte majorité des personnes issues des minorités visibles sont nées hors Canada et que la distribution d'un groupe peut être influencée par sa structure d'âge et l'ancienneté de l'immigration.

Scolarité des personnes issues des minorités visibles et des autochtones de 15 ans et plus en 2006

	Total (100%)	Aucun diplôme	Diplôme d'études secondaires	Diplôme d'une école de métier	Diplôme collégial	Certificat universitaire	Baccalauréat	Diplôme supérieur au baccalauréat
CLE de Verdun								
Population totale	72 580	17,5	19,3	8,1	13,8	6,3	18,9	16,0
Minorités visibles	10 565	8,4	17,7	5,3	14,2	8,2	27,3	18,9
Noir	1 455	11,3	28,9	10,7	15,8	5,5	15,8	11,7
Sud-Asiatique	775	13,5	18,1	5,2	14,2	7,1	16,8	25,2
Chinois	3 620	9,1	13,7	2,6	12,8	11,2	29,6	20,9
Asiatique du Sud-Est	520	10,6	16,3	7,7	23,1	4,8	23,1	12,5
Arabe / Asiatique occidental	2 125	4,7	19,5	3,3	10,4	7,3	32,5	22,6
Latino-Américain	1 195	7,9	18,0	8,8	17,6	2,9	30,5	14,6
Coréen, Japonais, Philippin	775	3,2	11,0	5,2	17,4	14,2	31,6	16,8
Minorités autre et multiples	95	10,5	10,5	10,5	10,5	-	31,6	26,3
Non-appartenance aux minorités visibles	61 585	19,0	19,6	8,6	13,7	6,1	17,6	15,5
Autochtone	435	25,3	26,4	13,8	17,2	2,3	11,5	4,6
Île de Montréal								
Population totale	1 538 335	21,5	21,3	10,1	15,3	6,0	15,4	10,4
Minorités visibles	349 325	21,7	22,0	9,3	13,8	7,1	15,6	10,5
Noir	96 255	24,7	22,1	15,5	15,4	6,5	9,7	6,1
Sud-Asiatique	44 645	25,7	29,7	4,6	12,4	5,4	12,0	10,2
Chinois	44 380	19,6	18,5	3,0	11,9	7,6	23,6	15,8
Asiatique du Sud-Est	26 175	30,5	22,7	6,2	13,1	5,1	13,4	9,0
Arabe / Asiatique occidental	64 260	13,6	17,7	7,0	13,3	9,2	22,4	16,7
Latino-Américain	44 870	26,0	23,3	13,0	13,7	4,9	11,3	7,7
Coréen, Japonais, Philippin	21 720	8,8	21,8	5,8	16,3	13,6	25,1	8,6
Minorités autre et multiples	7 015	24,4	21,6	10,5	14,5	6,7	12,9	9,4
Non-appartenance aux minorités visibles	1 182 530	21,3	21,1	10,3	15,7	5,7	15,4	10,5
Autochtone	6 475	27,8	23,8	14,6	15,3	5,3	9,7	3,5

Source : Statistique Canada, recensement de 2006, compilations spéciales. Traitement et analyse : INRS-UCS.
 - : non disponible.

Scolarité des personnes issues des minorités visibles et des autochtones de 15 ans et plus en 2006

	Total (100%)	Aucun diplôme	Diplôme d'études secondaires	Diplôme d'une école de métier	Diplôme collégial	Certificat universitaire	Baccalauréat	Diplôme supérieur au baccalauréat
Verdun								
Population totale	41 890	26,4	22,3	11,7	14,8	4,7	12,7	7,4
Minorités visibles	6 160	12,3	18,5	7,3	16,7	8,2	22,4	14,6
Noir	1 130	13,3	31,4	12,8	14,6	6,6	12,4	8,4
Sud-Asiatique	370	21,6	27,0	6,8	17,6	4,1	6,8	14,9
Chinois	2 670	10,3	12,2	2,6	14,2	10,3	30,7	19,9
Asiatique du Sud-Est	360	12,5	18,1	12,5	27,8	4,2	16,7	9,7
Arabe / Asiatique occidental	490	10,2	10,2	5,1	19,4	11,2	22,4	19,4
Latino-Américain	535	10,3	22,4	10,3	23,4	4,7	20,6	8,4
Coréen, Japonais, Philippin	265	3,8	13,2	11,3	15,1	17,0	28,3	13,2
Minorités autre et multiples	50	-	-	20,0	20,0	-	30,0	20,0
Non-appartenance aux minorités visibles	35 730	28,8	23,0	12,4	14,5	4,1	11,0	6,1
Autochtone	295	32,2	28,8	13,6	16,9	-	6,8	1,7
Île-des-Soeurs								
Population totale	13 910	4,6	15,2	3,9	12,5	10,2	26,4	27,2
Minorités visibles	2 460	6,1	15,0	2,8	12,4	9,3	29,3	24,8
Noir	190	-	7,9	5,3	21,1	5,3	39,5	21,1
Sud-Asiatique	175	14,3	11,4	5,7	14,3	-	34,3	22,9
Chinois	515	6,8	12,6	1,9	8,7	17,5	22,3	30,1
Asiatique du Sud-Est	105	9,5	14,3	-	19,0	9,5	33,3	23,8
Arabe / Asiatique occidental	880	5,1	21,0	2,8	7,4	8,0	31,3	23,9
Latino-Américain	290	6,9	8,6	5,2	24,1	-	29,3	22,4
Coréen, Japonais, Philippin	220	-	9,1	4,5	15,9	13,6	29,5	25,0
Minorités autre et multiples	20	-	50,0	-	-	-	50,0	25,0
Non-appartenance aux minorités visibles	11 450	4,3	15,2	4,1	12,5	10,3	25,8	27,7
Autochtone	55	18,2	36,4	-	18,2	18,2	18,2	9,1
Westmount								
Population totale	16 785	6,0	15,2	2,7	12,4	7,2	28,3	28,1
Minorités visibles	2 380	3,6	19,5	3,8	10,3	6,1	34,9	21,4
Noir	135	11,1	33,3	-	22,2	-	14,8	22,2
Sud-Asiatique	230	4,3	6,5	-	6,5	15,2	19,6	45,7
Chinois	435	4,6	24,1	6,9	9,2	8,0	31,0	14,9
Asiatique du Sud-Est	55	-	18,2	-	-	-	45,5	18,2
Arabe / Asiatique occidental	760	1,3	23,7	2,6	7,2	3,3	39,5	23,0
Latino-Américain	370	4,1	17,6	6,8	5,4	2,7	45,9	17,6
Coréen, Japonais, Philippin	290	-	12,1	-	20,7	10,3	36,2	13,8
Minorités autre et multiples	25	-	-	-	-	-	40,0	20,0
Non-appartenance aux minorités visibles	14 405	6,4	14,5	2,5	12,7	7,4	27,2	29,2
Autochtone	85	11,8	11,8	17,6	23,5	-	29,4	11,8

Source : Statistique Canada, recensement de 2006, compilations spéciales. Traitement et analyse : INRS-UCS.
- : non disponible.

DÉFAVORISATION

La défavorisation renvoie à la notion de pauvreté multidimensionnelle c'est-à-dire à la faiblesse des revenus, mais aussi à un ensemble de facteurs pouvant conduire à la pauvreté. Elle se manifeste lorsque les conditions de vie sont bien en dessous de celles atteintes par la majorité de la population d'une société donnée. L'indice de défavorisation présenté ici varie potentiellement de 0 à 5, soit d'une défavorisation minimale à une défavorisation maximale. Il est calculé à partir d'une mesure de pauvreté relative – le pourcentage de personnes à faible revenu dans la population totale –, et à partir de caractéristiques individuelles généralement associées à la pauvreté (le chômage, la monoparentalité, l'immigration récente et la faible scolarité). Pour plus de détails sur la défavorisation, veuillez consulter le lexique.

En 2006, la population résidant sur le territoire du CLE de Verdun est la 5^e moins défavorisée parmi celles des 14 territoires de CLE de l'île de Montréal alors qu'elle occupait le 4^e rang en 2001 (la plus défavorisée étant celle du territoire du CLE de Saint-Michel et la moins défavorisée étant celle du territoire de CLE de l'Ouest-de-l'Île). Ce constat masque cependant de grandes disparités à l'intérieur du territoire de CLE de Verdun. Comparativement à l'île de Montréal, les valeurs des indicateurs de défavorisation des parties de l'Île-des-Sœurs et de Westmount sont bien inférieures alors que celles du territoire de Verdun sont plus élevées. À titre d'exemple, 36,1% de la population du territoire de Verdun vit sous les seuils de faible revenu définis par Statistique Canada contre respectivement 14,4%, 15,7% et 29% pour les territoires de Westmount, de l'Île-des-Sœurs et de l'île de Montréal.

La cartographie de l'indice de défavorisation par secteur de recensement vient appuyer ce constat, tant en 2001 qu'en 2006. En effet, tous les secteurs des territoires de Westmount et de l'Île-des-Sœurs appartiennent à la catégorie *très peu défavorisé* tandis que les secteurs défavorisés ou très défavorisés sont tous localisés sur le territoire de Verdun. Finalement, notons que la forte défavorisation se concentre dans la partie est du territoire de Verdun, à proximité des stations de métro Verdun, de l'Église et LaSalle.

Portrait de la défavorisation par secteur de recensement													
Secteur de recensement	2001						2006						
	Population à faible revenu	Taux de chômage	Familles monoparentales	Immigrants récents	Faible scolarité (1)	Indice de défavorisation	Population à faible revenu	Taux de chômage	Familles monoparentales	Immigrants récents	Faible scolarité (1)	Indice de défavorisation	
0356.00	1,2	3,3	7,9	0,5	0,7	0,280	8,7	0,9	7,7	2,0	1,4	0,344	
0354.00	9,3	3,9	7,9	2,5	0,7	0,467	4,3	3,7	7,9	2,8	0,0	0,384	
0355.00	9,1	7,1	6,0	3,8	0,9	0,556	16,3	3,9	5,2	3,5	0,0	0,494	
0353.00	3,7	3,5	15,2	1,7	0,7	0,505	10,8	4,2	12,6	1,9	0,0	0,535	
0316.00	8,8	5,6	13,5	0,5	7,3	0,709	10,9	5,1	10,6	0,8	5,8	0,625	
0317.01	11,8	4,6	12,6	5,5	1,2	0,739	15,0	4,4	10,5	9,9	1,4	0,857	
0317.02	12,6	4,1	11,9	8,1	1,4	0,831	16,9	4,4	12,0	10,1	1,1	0,908	
0351.00	20,5	6,1	15,4	8,6	2,1	1,076	18,8	4,3	11,8	10,0	2,3	0,947	
0352.00	13,2	5,5	17,1	3,9	1,8	0,814	15,6	7,0	19,6	5,1	2,1	0,980	
0314.00	21,1	5,7	20,6	0,4	20,5	1,353	17,2	5,3	23,8	2,2	16,7	1,274	
0309.00	19,8	6,8	19,7	2,0	18,8	1,361	15,3	4,8	29,9	1,9	14,6	1,298	
0350.00	17,3	5,9	19,3	1,6	1,9	0,833	25,2	9,1	22,6	10,6	1,6	1,393	
0313.00	25,2	9,1	27,0	0,6	14,9	1,460	21,5	8,9	25,5	2,9	15,0	1,456	
0312.00	28,0	7,3	30,3	0,6	18,0	1,604	28,2	7,2	29,6	3,8	12,6	1,531	
0310.00	25,0	4,8	20,3	0,9	20,9	1,404	28,9	7,3	25,5	4,2	15,9	1,553	
0306.00	46,9	10,8	27,5	5,2	18,3	2,041	38,0	10,4	23,8	5,9	18,0	1,829	
0305.00	39,1	6,4	23,8	5,7	17,5	1,772	42,0	8,7	22,2	13,3	11,6	1,891	
0301.00	39,1	9,1	24,9	5,2	19,2	1,883	37,2	10,6	22,4	8,3	19,3	1,913	
0311.00	38,5	9,3	26,9	2,5	17,8	1,774	34,7	14,5	27,4	3,4	22,2	2,010	
0302.00	50,5	10,9	31,7	4,6	22,4	2,256	49,0	10,6	28,9	9,7	21,8	2,282	
0303.00	51,8	15,2	24,2	8,3	25,1	2,434	48,4	12,8	31,6	7,0	21,2	2,292	
0307.00	49,9	9,6	37,1	7,8	20,3	2,395	46,9	12,0	30,0	14,9	16,1	2,371	
0304.00	46,9	12,7	30,7	9,0	22,2	2,396	41,0	13,5	28,1	15,1	19,4	2,401	
0308.00	42,8	11,4	35,9	3,9	20,9	2,188	43,9	15,3	28,8	8,5	29,9	2,527	
0300.00	54,4	17,3	30,1	18,9	14,6	2,759	57,3	14,7	20,3	17,7	19,6	2,560	
						Rang						Rang	
CLE de Verdun	26,9	7,2	20,9	4,7	11,6	11/14	27,1	7,9	19,6	7,7	11,1	10/14	
Verdun	37,0	9,2	26,8	4,6	18,7	--	36,1	10,3	25,6	7,8	17,8	--	
Île-des-Sœurs	12,0	4,3	12,3	6,6	1,3	--	15,7	4,4	11,1	10,0	1,3	--	
Westmount	12,0	5,0	13,1	3,9	1,4	--	14,4	5,0	12,6	5,7	1,3	--	
Île de Montréal	29,0	9,2	20,8	5,7	14,7	--	29,0	8,8	20,7	7,5	13,8	--	

(1) En 2001, pourcentage de 20 ans et plus avec un niveau de scolarité inférieur à une 9^e année. En 2006, pourcentage de 25 à 64 ans sans diplôme. -- : non disponible. Source : recensements de 2001 et 2006 de Statistique Canada. Traitement et analyse : INRS-UIC.

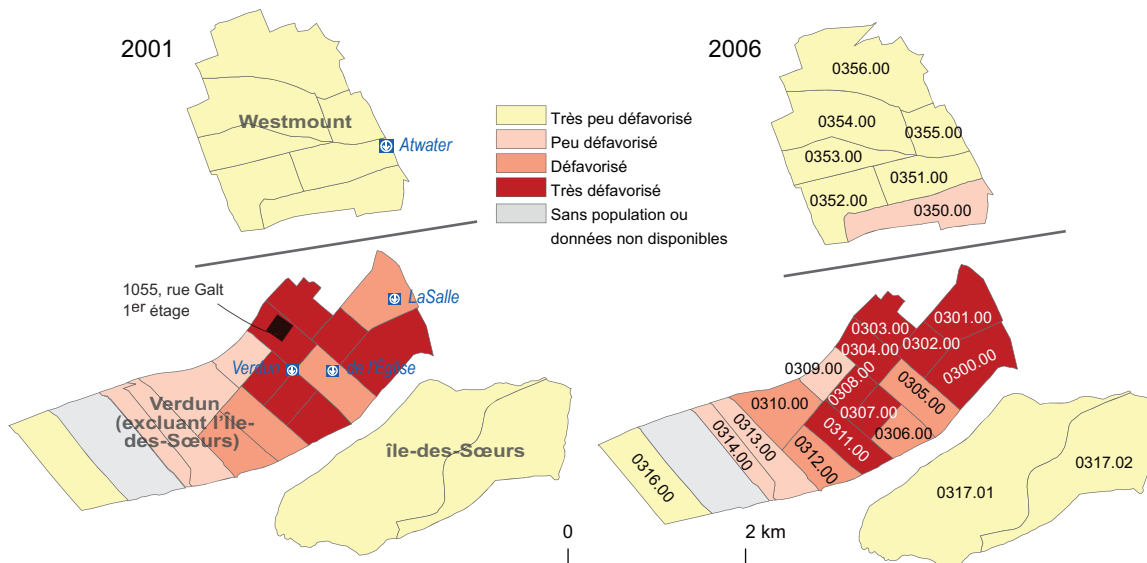

MARCHÉ DU TRAVAIL

Principaux indicateurs économiques

Au recensement de 2006, la population totale de 15 ans et plus sur le territoire du CLE de Verdun se chiffrait à 72 580 personnes, soit 4,7% de celle de l'île de Montréal. La population active comptait 45 485 individus, dont 41 905 personnes occupées et 3 580 chômeurs, respectivement en hausse de 10% et 20,5% depuis 2001 contre 4,9% et -0,6% pour l'île. La population active du territoire du CLE de Verdun est répartie de façon inégale sur les trois parties : 25 650 individus sur le territoire de Verdun, 9 535 individus sur le territoire de l'Île-des-Sœurs et 10 300 individus sur le territoire de la ville de Westmount.

Le taux d'activité de 62,7% sur le territoire du CLE de Verdun, est légèrement inférieur à celui de l'île (63,6%). Il en va de même pour le taux d'emploi (57,7% contre 58%). Notons toutefois que le taux de chômage de 7,9% est également inférieur à celui de l'île (8,8%). À l'échelle des trois parties, les taux d'activité et d'emploi sont les plus élevés sur l'Île-des-Sœurs. À titre d'exemple, le taux d'activité de Verdun est de 61,2%, celui de Westmount est de 61,4% et celui de l'Île-des-Sœurs est de 68,6%, soit un taux plus élevé que celui de l'île de Montréal.

L'âge est une caractéristique importante mettant en évidence des différences entre les principaux indicateurs du marché du travail sur le territoire du CLE de Verdun. En opposition avec l'île de Montréal, le nombre de chômeurs de tous les groupes d'âge a augmenté depuis 2001, et ce, de façon significative pour trois groupes d'âge (28,1% pour les 15 à 29 ans, 28,7% pour les 45 à 64 ans et 27,3% pour les 65 ans et plus). Autre élément distinctif important, à la fois sur le territoire du CLE de Verdun et celui de l'île, le nombre de personnes occupées de 45 à 64 ans a augmenté de façon importante entre 2001 et 2006 (18,5% contre 15,6% sur l'île), alors qu'on assiste à une baisse chez les personnes occupées de 30 à 44 ans (-1,2% contre -3,7% sur l'île). Enfin, le nombre de

personnes occupées a augmenté de 13,9% pour les 15 à 29 ans tandis qu'il n'a que faiblement augmenté sur l'île (2,5%). De façon générale, les parties du territoire du CLE de Verdun ont vécu des transformations relativement semblables à celles observées sur le territoire du CLE quant aux nombres de chômeurs et de personnes occupées. La seule partie qui contraste avec les tendances observées est Westmount : les hausses de la population occupée y sont plus faibles et le nombre de chômeurs y a diminué pour tous les groupes d'âge de plus de 30 ans.

Sur le territoire du CLE de Verdun, les 45 à 64 ans présentent des taux d'activité et d'emploi très semblables à ceux observés pour l'ensemble de l'île, avec toutefois un taux de chômage inférieur (5,9% contre 6,9%). Quant au groupe des 15 à 29 ans sur le territoire du CLE de Verdun, il affiche des taux d'activité, d'emploi et de chômage plus défavorables que sur l'île. Finalement, chez les 30 à 44 ans, les taux d'activité et d'emploi sont les plus élevés des groupes d'âge, mais ils sont inférieurs à ceux de l'île (respectivement 80,8% et 74,6% contre 83,4% et 75,8% sur l'île). De plus, le taux de chômage des 30 à 44 ans est inférieur à celui de l'île (7,7% contre 9,2% sur l'île).

Sur le territoire du CLE de Verdun, comme sur l'île de Montréal, les taux de chômage masculin et féminin sont plus élevés chez les jeunes. En guise d'illustration, sur le territoire du CLE de Verdun, chez les 15 à 29 ans, le taux de chômage est de 13,6% pour les hommes et de 9,8% pour les femmes; chez les 45 à 64 ans il est de 6,2% chez les hommes et de 5,5% chez les femmes. À partir de ces données, il serait toutefois erroné de croire que les hommes présentent dans tous les cas un taux de chômage plus élevé que celui des femmes, car selon le groupe d'âge du territoire du CLE de Verdun ou de ses parties, ce sont parfois les femmes ou parfois les hommes qui ont le taux le plus élevé.

Principaux indicateurs économiques de la population, par sexe et par catégorie d'âge en 2006

	CLE de Verdun						Île de Montréal					
	Total		Hommes		Femmes		Total		Hommes		Femmes	
	N	Δ% 2001-2006	N	Δ% 2001-2006	N	Δ% 2001-2006	N	Δ% 2001-2006	N	Δ% 2001-2006	N	Δ% 2001-2006
Population de 15 ans et plus	72 580	8,9	34 005	10,3	38 575	7,6	1 538 335	3,1	734 415	3,7	803 920	2,5
Population active	45 485	10,7	23 670	11,0	21 815	10,5	978 785	4,4	512 310	3,8	466 480	5,2
Personnes occupées	41 905	10,0	21 710	10,0	20 195	9,9	892 735	4,9	465 715	4,6	427 020	5,4
Chômeurs	3 580	20,5	1 960	23,3	1 620	17,4	86 055	-0,6	46 590	-3,6	39 460	3,1
Personnes inactives	27 095	5,9	10 335	8,8	16 755	4,1	559 545	0,9	222 105	3,7	337 440	-0,9
Taux d'activité (%)	62,7	1,1	69,6	0,4	56,6	1,5	63,6	0,8	69,8	0,1	58,0	1,4
Taux d'emploi (%)	57,7	0,5	63,8	-0,2	52,4	1,1	58,0	1,0	63,4	0,5	53,1	1,4
Taux de chômage (%)	7,9	0,7	8,3	0,8	7,4	0,4	8,8	-0,4	9,1	-0,7	8,5	-0,1
Population de 15 à 29 ans	16 790	15,8	8 070	13,7	8 725	17,9	386 945	2,6	189 820	1,6	197 130	3,6
Population active	11 095	15,4	5 545	16,4	5 550	14,4	267 125	2,1	132 540	0,1	134 590	4,2
Personnes occupées	9 795	13,9	4 795	13,9	5 000	13,9	237 795	2,5	116 825	0,7	120 965	4,3
Chômeurs	1 300	28,1	755	36,0	545	18,5	29 330	-0,8	15 715	-4,5	13 615	3,9
Personnes inactives	5 695	16,7	2 525	8,1	3 175	24,5	119 820	3,6	57 280	5,2	62 540	2,2
Taux d'activité (%)	66,1	-0,2	68,7	1,6	63,6	-1,9	69,0	-0,3	69,8	-1,1	68,3	0,4
Taux d'emploi (%)	58,3	-1,0	59,4	0,1	57,3	-2,0	61,5	0,0	61,5	-0,6	61,4	0,4
Taux de chômage (%)	11,7	1,1	13,6	2,0	9,8	0,3	11,0	-0,3	11,9	-0,5	10,1	0,0
Population de 30 à 44 ans	19 245	0,7	9 815	4,5	9 430	-3,1	414 865	-3,8	211 560	-2,7	203 300	-4,8
Population active	15 550	-0,5	8 380	2,4	7 175	-3,8	345 985	-3,9	187 090	-3,2	158 895	-4,8
Personnes occupées	14 350	-1,2	7 755	2,7	6 600	-5,3	314 290	-3,7	169 885	-2,5	144 405	-5,1
Chômeurs	1 205	8,1	630	0,8	575	18,6	31 700	-6,0	17 205	-9,2	14 490	-2,0
Personnes inactives	3 690	5,9	1 430	18,2	2 255	-0,4	68 880	-2,8	24 470	0,7	44 410	-4,6
Taux d'activité (%)	80,8	-1,0	85,4	-1,7	76,1	-0,6	83,4	-0,2	88,4	-0,4	78,2	0,0
Taux d'emploi (%)	74,6	-1,3	79,1	-1,3	70,0	-1,6	75,8	0,1	80,3	0,2	71,0	-0,3
Taux de chômage (%)	7,7	0,6	7,5	-0,1	8,0	1,5	9,2	-0,2	9,2	-0,6	9,1	0,2
Population de 45 à 64 ans	23 490	13,7	10 830	14,4	12 655	13,0	469 975	9,9	224 955	11,8	245 015	8,2
Population active	17 040	19,1	8 565	15,9	8 475	22,5	340 675	15,0	176 775	13,9	163 900	16,2
Personnes occupées	16 030	18,5	8 025	14,9	8 005	22,4	317 100	15,6	163 820	14,6	153 280	16,7
Chômeurs	1 010	28,7	535	32,1	470	23,7	23 570	7,3	12 955	6,0	10 620	9,0
Personnes inactives	6 450	1,6	2 270	9,4	4 180	-2,2	129 300	-1,6	48 180	4,5	81 120	-4,9
Taux d'activité (%)	72,5	3,3	79,0	0,9	66,9	5,1	72,5	3,2	78,6	1,5	66,9	4,6
Taux d'emploi (%)	68,2	2,7	74,1	0,3	63,2	4,8	67,5	3,4	72,8	1,8	62,6	4,6
Taux de chômage (%)	5,9	0,4	6,2	0,7	5,5	0,0	6,9	-0,5	7,3	-0,6	6,5	-0,4
Population de 65 ans et plus	13 055	5,4	5 290	8,7	7 765	3,2	266 545	4,1	108 080	5,7	158 465	3,0
Population active	1 795	18,5	1 175	17,5	620	19,2	25 000	30,1	15 905	24,0	9 095	42,4
Personnes occupées	1 730	18,5	1 135	14,1	590	25,5	23 550	31,6	15 180	25,0	8 365	45,5
Chômeurs	70	27,3	40	0,0	25	-50,0	1 450	9,0	720	3,6	730	15,9
Personnes inactives	11 255	3,5	4 110	6,2	7 145	2,0	241 540	2,0	92 175	3,1	149 370	1,3
Taux d'activité (%)	13,7	1,5	22,2	1,6	8,0	1,1	9,4	1,9	14,7	2,1	5,7	1,5
Taux d'emploi (%)	13,3	1,5	21,5	1,0	7,6	1,4	8,8	1,8	14,0	2,1	5,3	1,6
Taux de chômage (%)	3,9	0,3	3,4	3,4	4,0	-5,6	5,8	-1,1	4,5	-0,9	8,0	-1,9

Source : Statistique Canada, recensements de 2001 et 2006, compilations spéciales. Traitement et analyse : INRS-UCS.
 Il est conseillé d'interpréter avec prudence les taux de variation calculés à partir de petits chiffres.

Principaux indicateurs économiques de la population, par sexe et par catégorie d'âge en 2006

	CLE de Verdun						Verdun (excluant Île-des-Sœurs)					
	Total		Hommes		Femmes		Total		Hommes		Femmes	
	N	Δ% 2001-2006	N	Δ% 2001-2006	N	Δ% 2001-2006	N	Δ% 2001-2006	N	Δ% 2001-2006	N	Δ% 2001-2006
Population de 15 ans et plus	72 580	8,9	34 005	10,3	38 575	7,6	41 890	7,0	19 895	8,7	21 990	5,4
Population active	45 485	10,7	23 670	11,0	21 815	10,5	25 650	11,7	13 215	10,4	12 440	13,2
Personnes occupées	41 905	10,0	21 710	10,0	20 195	9,9	23 005	10,4	11 685	8,2	11 315	12,6
Chômeurs	3 580	20,5	1 960	23,3	1 620	17,4	2 650	25,0	1 530	30,2	1 120	19,1
Personnes inactives	27 095	5,9	10 335	8,8	16 755	4,1	16 240	0,2	6 680	5,5	9 555	-3,2
Taux d'activité (%)	62,7	1,1	69,6	0,4	56,6	1,5	61,2	2,6	66,4	1,0	56,6	3,9
Taux d'emploi (%)	57,7	0,5	63,8	-0,2	52,4	1,1	54,9	1,7	58,7	-0,3	51,5	3,3
Taux de chômage (%)	7,9	0,7	8,3	0,8	7,4	0,4	10,3	1,1	11,6	1,8	9,0	0,4
Population de 15 à 29 ans	16 790	15,8	8 070	13,7	8 725	17,9	11 025	13,8	5 290	12,6	5 740	15,1
Population active	11 095	15,4	5 545	16,4	5 550	14,4	7 705	14,3	3 850	15,6	3 855	12,7
Personnes occupées	9 795	13,9	4 795	13,9	5 000	13,9	6 800	12,0	3 315	12,9	3 490	11,5
Chômeurs	1 300	28,1	755	36,0	545	18,5	900	32,4	535	37,2	365	25,9
Personnes inactives	5 695	16,7	2 525	8,1	3 175	24,5	3 320	12,9	1 440	4,7	1 880	19,7
Taux d'activité (%)	66,1	-0,2	68,7	1,6	63,6	-1,9	69,9	0,3	72,8	1,9	67,2	-1,4
Taux d'emploi (%)	58,3	-1,0	59,4	0,1	57,3	-2,0	61,7	-1,0	62,7	0,3	60,9	-1,9
Taux de chômage (%)	11,7	1,1	13,6	2,0	9,8	0,3	11,7	1,6	13,9	2,2	9,5	1,0
Population de 30 à 44 ans	19 245	0,7	9 815	4,5	9 430	-3,1	12 145	3,2	6 445	6,2	5 705	0,0
Population active	15 550	-0,5	8 380	2,4	7 175	-3,8	9 530	1,2	5 260	2,6	4 275	-0,3
Personnes occupées	14 350	-1,2	7 755	2,7	6 600	-5,3	8 565	0,1	4 695	1,4	3 870	-1,4
Chômeurs	1 205	8,1	630	0,8	575	18,6	965	12,9	560	14,3	405	11,0
Personnes inactives	3 690	5,9	1 430	18,2	2 255	-0,4	2 615	10,8	1 185	25,4	1 430	1,4
Taux d'activité (%)	80,8	-1,0	85,4	-1,7	76,1	-0,6	78,5	-1,5	81,6	-2,9	74,9	-0,3
Taux d'emploi (%)	74,6	-1,3	79,1	-1,3	70,0	-1,6	70,5	-2,2	72,8	-3,5	67,8	-1,0
Taux de chômage (%)	7,7	0,6	7,5	-0,1	8,0	1,5	10,1	1,0	10,6	1,0	9,5	1,0
Population de 45 à 64 ans	23 490	13,7	10 830	14,4	12 655	13,0	12 170	13,4	5 645	13,7	6 525	13,1
Population active	17 040	19,1	8 565	15,9	8 475	22,5	8 105	23,6	3 930	16,1	4 180	31,4
Personnes occupées	16 030	18,5	8 025	14,9	8 005	22,4	7 365	22,8	3 520	13,9	3 840	31,7
Chômeurs	1 010	28,7	535	32,1	470	23,7	745	34,2	410	39,0	335	26,4
Personnes inactives	6 450	1,6	2 270	9,4	4 180	-2,2	4 065	-2,4	1 710	8,2	2 350	-9,3
Taux d'activité (%)	72,5	3,3	79,0	0,9	66,9	5,1	66,6	5,5	69,6	1,4	64,0	8,9
Taux d'emploi (%)	68,2	2,7	74,1	0,3	63,2	4,8	60,5	4,6	62,4	0,1	58,8	8,3
Taux de chômage (%)	5,9	0,4	6,2	0,7	5,5	0,0	9,2	0,7	10,4	1,7	8,0	-0,3
Population de 65 ans et plus	13 055	5,4	5 290	8,7	7 765	3,2	6 550	-6,1	2 525	-1,8	4 025	-8,6
Population active	1 795	18,5	1 175	17,5	620	19,2	310	29,2	180	33,3	130	23,8
Personnes occupées	1 730	18,5	1 135	14,1	590	25,5	270	25,6	155	19,2	120	50,0
Chômeurs	70	27,3	40	0	25	-50,0	35	16,7	25	0,0	10	-60,0
Personnes inactives	11 255	3,5	4 110	6,2	7 145	2,0	6 240	-7,3	2 340	-3,9	3 895	-9,4
Taux d'activité (%)	13,7	1,5	22,2	1,6	8,0	1,1	4,7	1,3	7,1	1,8	3,2	0,8
Taux d'emploi (%)	13,3	1,5	21,5	1,0	7,6	1,4	4,1	1,0	6,1	1,0	3,0	1,2
Taux de chômage (%)	3,9	0,3	3,4	3,4	4,0	-5,6	11,3	-1,2	13,9	13,9	7,7	-16,1

Source : Statistique Canada, recensements de 2001 et 2006, compilations spéciales. Traitement et analyse : INRS-UCS.
Il est conseillé d'interpréter avec prudence les taux de variation calculés à partir de petits chiffres.

Principaux indicateurs économiques de la population, par sexe et par catégorie d'âge en 2006

	CLE de Verdun						Île-des-Soeurs					
	Total		Hommes		Femmes		Total		Hommes		Femmes	
	N	Δ% 2001-2006	N	Δ% 2001-2006	N	Δ% 2001-2006	N	Δ% 2001-2006	N	Δ% 2001-2006	N	Δ% 2001-2006
Population de 15 ans et plus	72 580	8,9	34 005	10,3	38 575	7,6	13 910	23,9	6 495	24,8	7 410	22,8
Population active	45 485	10,7	23 670	11,0	21 815	10,5	9 535	20,1	5 045	28,9	4 495	11,7
Personnes occupées	41 905	10,0	21 710	10,0	20 195	9,9	9 115	20,0	4 885	30,6	4 230	9,6
Chômeurs	3 580	20,5	1 960	23,3	1 620	17,4	420	21,7	155	-11,4	260	52,9
Personnes inactives	27 095	5,9	10 335	8,8	16 755	4,1	4 370	32,8	1 450	12,8	2 920	45,6
Taux d'activité (%)	62,7	1,1	69,6	0,4	56,6	1,5	68,6	-2,1	77,7	2,4	60,6	-6,1
Taux d'emploi (%)	57,7	0,5	63,8	-0,2	52,4	1,1	65,6	-2,0	75,3	3,4	57,0	-7,0
Taux de chômage (%)	7,9	0,7	8,3	0,8	7,4	0,4	4,4	0,1	3,1	-1,4	5,8	1,6
Population de 15 à 29 ans	16 790	15,8	8 070	13,7	8 725	17,9	2 170	32,3	985	18,7	1 185	45,4
Population active	11 095	15,4	5 545	16,4	5 550	14,4	1 315	25,8	675	33,7	640	18,5
Personnes occupées	9 795	13,9	4 795	13,9	5 000	13,9	1 200	27,7	630	41,6	565	14,1
Chômeurs	1 300	28,1	755	36,0	545	18,5	115	9,5	40	-33,3	70	40,0
Personnes inactives	5 695	16,7	2 525	8,1	3 175	24,5	855	43,7	310	-4,6	545	105,7
Taux d'activité (%)	66,1	-0,2	68,7	1,6	63,6	-1,9	60,6	-3,1	68,5	7,7	54,0	-12,3
Taux d'emploi (%)	58,3	-1,0	59,4	0,1	57,3	-2,0	55,3	-2,0	64,0	10,4	47,7	-13,0
Taux de chômage (%)	11,7	1,1	13,6	2,0	9,8	0,3	8,7	-1,3	5,9	-6,0	10,9	1,6
Population de 30 à 44 ans	19 245	0,7	9 815	4,5	9 430	-3,1	3 860	4,2	1 950	15,4	1 910	-5,2
Population active	15 550	-0,5	8 380	2,4	7 175	-3,8	3 350	3,6	1 835	18,0	1 515	-9,8
Personnes occupées	14 350	-1,2	7 755	2,7	6 600	-5,3	3 185	3,1	1 775	19,9	1 410	-12,4
Chômeurs	1 205	8,1	630	0,8	575	18,6	160	10,3	55	-31,3	100	42,9
Personnes inactives	3 690	5,9	1 430	18,2	2 255	-0,4	510	8,5	115	-14,8	395	17,9
Taux d'activité (%)	80,8	-1,0	85,4	-1,7	76,1	-0,6	86,8	-0,5	94,3	2,3	79,3	-4,1
Taux d'emploi (%)	74,6	-1,3	79,1	-1,3	70,0	-1,6	82,5	-0,9	91,3	3,7	73,8	-6,1
Taux de chômage (%)	7,7	0,6	7,5	-0,1	8,0	1,5	4,8	0,3	3,0	-2,1	6,6	2,4
Population de 45 à 64 ans	23 490	13,7	10 830	14,4	12 655	13,0	5 445	26,2	2 505	29,1	2 935	23,6
Population active	17 040	19,1	8 565	15,9	8 475	22,5	4 375	30,0	2 210	35,2	2 170	25,4
Personnes occupées	16 030	18,5	8 025	14,9	8 005	22,4	4 245	29,6	2 155	34,7	2 085	24,1
Chômeurs	1 010	28,7	535	32,1	470	23,7	135	50,0	50	25,0	75	66,7
Personnes inactives	6 450	1,6	2 270	9,4	4 180	-2,2	1 065	12,1	295	-3,3	770	19,4
Taux d'activité (%)	72,5	3,3	79,0	0,9	66,9	5,1	80,3	2,3	88,4	4,1	73,8	0,8
Taux d'emploi (%)	68,2	2,7	74,1	0,3	63,2	4,8	78,0	2,1	86,2	3,7	70,9	0,0
Taux de chômage (%)	5,9	0,4	6,2	0,7	5,5	0,0	3,1	0,4	2,3	-0,1	3,5	0,9
Population de 65 ans et plus	13 055	5,4	5 290	8,7	7 765	3,2	2 435	54,6	1 055	42,6	1 375	64,7
Population active	1 795	18,5	1 175	17,5	620	19,2	495	67,8	325	51,2	165	120,0
Personnes occupées	1 730	18,5	1 135	14,1	590	25,5	480	65,5	320	45,5	160	128,6
Chômeurs	70	27,3	40	0	25	-50,0	10	0,0	0	0,0	0	-100,0
Personnes inactives	11 255	3,5	4 110	6,2	7 145	2,0	1 940	51,6	730	39,0	1 205	59,6
Taux d'activité (%)	13,7	1,5	22,2	1,6	8,0	1,1	20,4	1,6	30,8	1,7	12,0	3,0
Taux d'emploi (%)	13,3	1,5	21,5	1,0	7,6	1,4	19,8	1,3	30,3	0,6	11,6	3,2
Taux de chômage (%)	3,9	0,3	3,4	3,4	4,0	-5,6	2,0	-1,4	0,0	0,0	0,0	-13,3

Source : Statistique Canada, recensements de 2001 et 2006, compilations spéciales. Traitement et analyse : INRS-UCS.
 Il est conseillé d'interpréter avec prudence les taux de variation calculés à partir de petits chiffres.

Principaux indicateurs économiques de la population, par sexe et par catégorie d'âge en 2006

	CLE de Verdun						Westmount					
	Total		Hommes		Femmes		Total		Hommes		Femmes	
	N	Δ% 2001-2006	N	Δ% 2001-2006	N	Δ% 2001-2006	N	Δ% 2001-2006	N	Δ% 2001-2006	N	Δ% 2001-2006
Population de 15 ans et plus	72 580	8,9	34 005	10,3	38 575	7,6	16 785	3,1	7 620	4,1	9 170	2,4
Population active	45 485	10,7	23 670	11,0	21 815	10,5	10 300	1,2	5 410	-0,6	4 885	3,2
Personnes occupées	41 905	10,0	21 710	10,0	20 195	9,9	9 785	1,2	5 140	-1,2	4 645	4,0
Chômeurs	3 580	20,5	1 960	23,3	1 620	17,4	510	1,0	275	14,6	235	-13,0
Personnes inactives	27 095	5,9	10 335	8,8	16 755	4,1	6 490	6,4	2 200	17,3	4 280	1,3
Taux d'activité (%)	62,7	1,1	69,6	0,4	56,6	1,5	61,4	-1,1	71,0	-3,4	53,3	0,4
Taux d'emploi (%)	57,7	0,5	63,8	-0,2	52,4	1,1	58,3	-1,1	67,5	-3,6	50,7	0,8
Taux de chômage (%)	7,9	0,7	8,3	0,8	7,4	0,4	5,0	0,0	5,1	0,7	4,8	-0,9
Population de 15 à 29 ans	16 790	15,8	8 070	13,7	8 725	17,9	3 600	13,4	1 795	14,3	1 795	11,8
Population active	11 095	15,4	5 545	16,4	5 550	14,4	2 070	13,4	1 025	9,6	1 050	18,0
Personnes occupées	9 795	13,9	4 795	13,9	5 000	13,9	1 790	12,6	845	3,0	945	22,7
Chômeurs	1 300	28,1	755	36,0	545	18,5	280	21,7	175	59,1	110	-8,3
Personnes inactives	5 695	16,7	2 525	8,1	3 175	24,5	1 525	13,0	775	22,0	745	4,2
Taux d'activité (%)	66,1	-0,2	68,7	1,6	63,6	-1,9	57,6	0,0	57,1	-2,5	58,3	2,7
Taux d'emploi (%)	58,3	-1,0	59,4	0,1	57,3	-2,0	49,8	-0,4	47,1	-5,1	52,5	4,4
Taux de chômage (%)	11,7	1,1	13,6	2,0	9,8	0,3	13,5	0,9	17,1	5,3	10,5	-3,0
Population de 30 à 44 ans	19 245	0,7	9 815	4,5	9 430	-3,1	3 240	-11,0	1 420	-13,1	1 820	-9,5
Population active	15 550	-0,5	8 380	2,4	7 175	-3,8	2 675	-10,5	1 295	-13,7	1 380	-7,4
Personnes occupées	14 350	-1,2	7 755	2,7	6 600	-5,3	2 595	-9,6	1 280	-11,1	1 315	-8,0
Chômeurs	1 205	8,1	630	0,8	575	18,6	80	-30,4	15	-75,0	70	16,7
Personnes inactives	3 690	5,9	1 430	18,2	2 255	-0,4	565	-13,1	130	0,0	435	-16,3
Taux d'activité (%)	80,8	-1,0	85,4	-1,7	76,1	-0,6	82,6	0,5	91,2	-0,5	76,0	1,9
Taux d'emploi (%)	74,6	-1,3	79,1	-1,3	70,0	-1,6	80,1	1,3	90,1	2,0	72,5	1,4
Taux de chômage (%)	7,7	0,6	7,5	-0,1	8,0	1,5	3,0	-0,8	1,2	-2,8	5,1	1,1
Population de 45 à 64 ans	23 490	13,7	10 830	14,4	12 655	13,0	5 875	4,4	2 685	4,7	3 190	4,4
Population active	17 040	19,1	8 565	15,9	8 475	22,5	4 555	3,8	2 425	2,3	2 135	6,0
Personnes occupées	16 030	18,5	8 025	14,9	8 005	22,4	4 425	4,2	2 350	2,4	2 075	6,4
Chômeurs	1 010	28,7	535	32,1	470	23,7	135	-3,6	75	7,1	60	-14,3
Personnes inactives	6 450	1,6	2 270	9,4	4 180	-2,2	1 315	6,5	260	30,0	1 060	1,9
Taux d'activité (%)	72,5	3,3	79,0	0,9	66,9	5,1	77,5	-0,5	90,3	-2,1	66,9	1,1
Taux d'emploi (%)	68,2	2,7	74,1	0,3	63,2	4,8	75,3	-0,2	87,5	-2,0	65,0	1,3
Taux de chômage (%)	5,9	0,4	6,2	0,7	5,5	0,0	3,0	-0,2	3,1	0,1	2,8	-0,7
Population de 65 ans et plus	13 055	5,4	5 290	8,7	7 765	3,2	4 075	6,0	1 710	10,0	2 360	3,3
Population active	1 795	18,5	1 175	17,5	620	19,2	995	1,5	675	4,7	320	-4,5
Personnes occupées	1 730	18,5	1 135	14,1	590	25,5	980	2,6	660	2,3	315	1,6
Chômeurs	70	27,3	40	0	25	-50,0	20	-20,0	15	0,0	10	-50,0
Personnes inactives	11 255	3,5	4 110	6,2	7 145	2,0	3 080	7,5	1 035	13,7	2 040	4,6
Taux d'activité (%)	13,7	1,5	22,2	1,6	8,0	1,1	24,4	-1,1	39,5	-1,8	13,6	-1,1
Taux d'emploi (%)	13,3	1,5	21,5	1,0	7,6	1,4	24,0	-0,9	38,6	-2,7	13,3	-0,3
Taux de chômage (%)	3,9	0,3	3,4	3,4	4,0	-5,6	2,0	-0,6	2,2	2,2	3,1	-2,9

Source : Statistique Canada, recensements de 2001 et 2006, compilations spéciales. Traitement et analyse : INRS-UCS.
Il est conseillé d'interpréter avec prudence les taux de variation calculés à partir de petits chiffres.

Les quatre graphiques suivant permettent de comparer l'évolution du taux de chômage des différents groupes d'âge entre 2001 et 2006 pour l'ensemble de l'île, le territoire du CLE de Verdun et ses trois parties. Le taux de chômage de l'ensemble de la population active de 15 ans et plus a augmenté depuis 2001 (0,7 point de pourcentage contre -0,4 pour l'île). Sur le territoire de Verdun, le taux de chômage de la population active de 15 ans et plus a augmenté depuis 2001 de 1,6 point de pourcentage, soit la hausse la plus prononcée des trois parties. Les taux de chômage y sont tous supérieurs en 2006 aux taux de chômage de l'île de Montréal. Sur l'Île-des-Sœurs et à Westmount, le taux de chômage est demeuré stable de 2001 à 2006.

Tous les groupes d'âge du territoire du CLE ont vu leur taux de chômage augmenter. Ces hausses vont à l'encontre de la tendance observée sur l'ensemble de l'île durant la période, mais les taux de

chômage sont demeurés inférieurs à ceux de l'ensemble de l'île, excepté chez les 15 à 29 ans (11,7% contre 11% sur l'île). Il en va autrement à Westmount puisque les taux de chômage ont diminué pour tous les groupes d'âge, sauf pour les jeunes adultes de 15 à 29 ans (0,9 point). Ce groupe d'âge est le seul de Westmount à afficher un taux de chômage supérieur à celui de l'île de Montréal (13,5% contre 11%). C'est l'inverse sur l'Île-des-Sœurs : on observe une baisse pour les 15 à 29 ans (-1,3 point) et des hausses chez les autres groupes d'âge. Cela dit, même si tous les taux de chômage y sont inférieurs à ceux de l'île, le taux le plus élevé est celui des 15 à 29 ans (8,7%). Ce groupe est d'ailleurs marqué par une grande disparité hommes-femmes (taux respectifs de 5,9% et 10,9%).

Évolution du taux de chômage

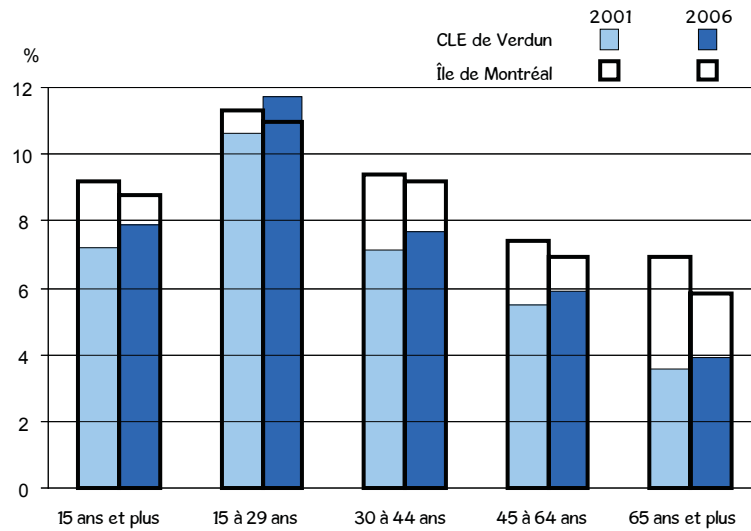

Source : Statistique Canada, recensements de 2001 et 2006, compilations spéciales.
Traitement et analyse : INRS-UCS.

Évolution du taux de chômage

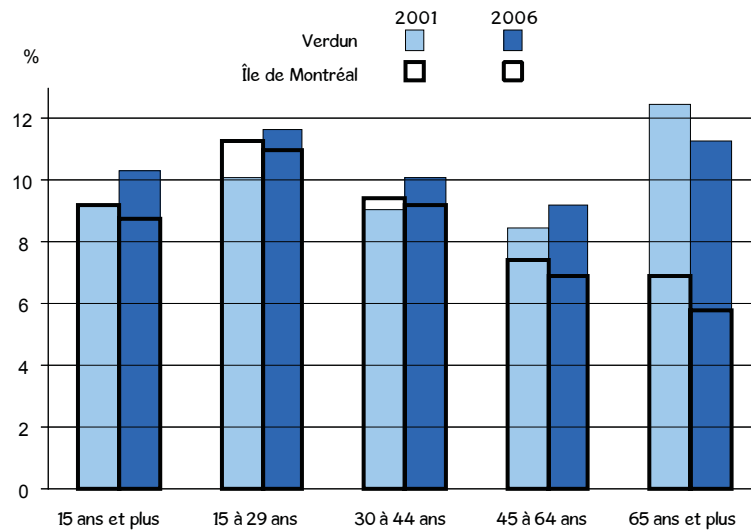

Source : Statistique Canada, recensements de 2001 et 2006, compilations spéciales.
Traitement et analyse : INRS-UCS.

Évolution du taux de chômage

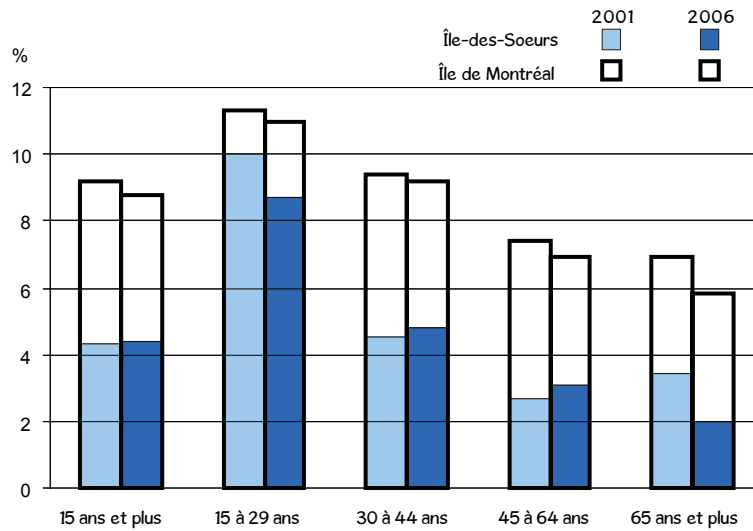

Source : Statistique Canada, recensements de 2001 et 2006, compilations spéciales.
Traitement et analyse : INRS-UCS.

Évolution du taux de chômage

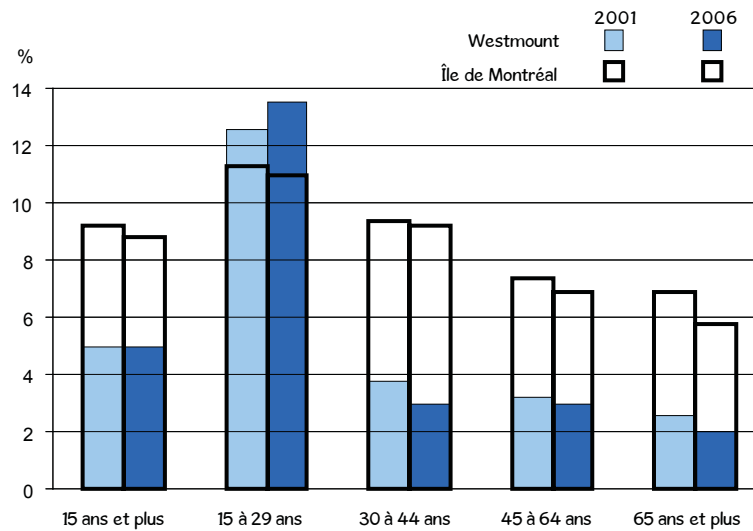

Source : Statistique Canada, recensements de 2001 et 2006, compilations spéciales.
Traitement et analyse : INRS-UCS.

Selon le lieu de naissance

L'objectif de cette section est de comparer les indicateurs économiques de la population née hors Canada avec celle née au Canada.

Relativement aux effectifs en présence, en 2006, 19 075 personnes âgées de 15 ans et plus et nées hors Canada résident sur le territoire du CLE de Verdun, en hausse de 35,3% depuis 2001 (14% pour l'île). Ces personnes représentent 3,4% des individus composant cette population et vivant sur l'île de Montréal et 26,3% de la population de 15 ans et plus sur le territoire du CLE de Verdun. Les trois parties du territoire – Verdun, l'Île-des-Sœurs et Westmount – comptent respectivement 8 015, 4 900 et 6 165 personnes âgées de 15 ans et plus et nées hors Canada. Alors qu'à Verdun elles représentent moins d'une personne sur cinq de la population de 15 ans et plus, sur l'Île-des-Sœurs et à Westmount elles en forment plus du tiers (respectivement 19,1%, 35,2% et 36,7%). Par contre c'est à Verdun et sur l'Île-des-Sœurs que la croissance de leurs effectifs est la plus forte (respectivement 46,5% et 51%, contre 14,4% à Westmount).

Entre 2001 et 2006, la population active née au Canada a augmenté de 2,5% alors que celle née hors Canada a crû de 44%. Cette dernière constitue en 2006 plus du quart de la population active sur le territoire du CLE de Verdun (25,7% contre 34,5% sur l'île). Les personnes actives nées hors Canada sont encore plus présentes sur le territoire de Westmount, où elles forment plus du tiers de la population active. Quant aux personnes occupées sur le territoire du CLE de Verdun, les effectifs de celles nées hors Canada (25,1% contre 33% pour l'île) ont fortement crû de 43,4% (contre une hausse de 2% pour celles nées au Canada). Le changement est moins marqué à Westmount : l'augmentation chez les personnes occupées nées hors Canada s'est limitée à 15,4%, alors que le nombre de celles nées au Canada a plutôt baissé de 5,2%.

Relativement au taux d'activité, celui des personnes nées hors Canada est légèrement inférieur à celui des personnes nées au Canada (61,4% contre 63,1%). C'est particulièrement le cas sur l'Île-des-Sœurs (65,3% contre 70,3% pour les personnes nées au Canada). Toutefois, à l'échelle du territoire du CLE de Verdun, les personnes de 45 à 64 ans et de 65 ans et plus présentent un taux d'activité légèrement supérieur lorsqu'elles sont nées hors Canada. Pour le groupe des 15 à 29 ans, la différence dépasse 16 points

de pourcentage (21,2 points à Verdun) en défaveur des jeunes nés hors Canada (53,6% contre 69,9%). Cela dit, le taux d'activité des personnes nées hors Canada a crû de 3,7 points entre 2001 et 2006 (6,8 points à Verdun) pendant que celui de celles nées au Canada a à peine monté de 0,4 point (et diminué de 4,2 points sur l'Île-des-Sœurs). Alors que la hausse la plus élevée est observée chez les jeunes femmes de 15 à 29 ans nées hors Canada (7,2 points – 18,9 points à Westmount – contre 3,9 points sur l'île), le taux d'activité est en baisse de 2,7 points pour celles nées au Canada (une chute de 19,8 points sur l'Île-des-Sœurs).

Globalement, les mêmes constats s'appliquent aux taux d'emploi : ils sont plus faibles chez les personnes nées hors Canada (55,2% contre 58,6% pour celles nées au Canada). Le groupe des 30 à 44 ans nés au Canada jouit du meilleur taux d'emploi et celui des 15 à 29 ans affiche l'écart le plus important entre les populations nées hors Canada et au Canada, soit 17 points (45,3% contre 62,3%). C'est sur l'Île-des-Sœurs que l'écart du taux d'emploi est le plus prononcé (60,5% contre 68,3% à l'avantage des personnes nées au Canada), mais cet écart atteint même 23,7 points chez les jeunes de 15 à 29 ans à Verdun. Finalement, les jeunes femmes de 15 à 29 ans nées hors Canada ont vu leur taux d'emploi croître le plus depuis 2001 (6,3 points – 18,3 points à Westmount – contre 3,8 points pour l'île) alors que celui des femmes du même âge nées au Canada a connu la plus forte baisse avec -2,4 points (mais une chute de 19,8 points sur l'Île-des-Sœurs).

En ce qui concerne le taux de chômage en 2006, celui des personnes nées hors Canada est supérieur à celui des personnes nées au Canada (10,1% contre 7,1%). Ce taux atteint 15,6% à Verdun, mais il n'est que de 7,4% sur l'Île-des-Sœurs et 5,2% à Westmount. D'ailleurs les effectifs des chômeurs nés hors Canada ont bondi de 49,4% depuis 2001 (hausse de 84,1% à Verdun, mais baisse de 2,6% à Westmount) alors que ceux des chômeurs nés au Canada ont augmenté, dans une moindre mesure, de 10,3% (dont 15,6% sur l'Île-des-Sœurs). L'écart le plus grand entre les taux de chômage des deux populations est observé chez les 15 à 29 ans (15,4% contre 10,8% – 19,3% contre 10,5% à Verdun); le nombre de chômeurs nés hors Canada de ce groupe d'âge a fortement crû de 44,4% depuis 2001 (hausse de 95,2% à Verdun).

Principaux indicateurs économiques des personnes nées hors Canada en 2006

	CLE de Verdun						Île de Montréal					
	Total		Hommes		Femmes		Total		Hommes		Femmes	
	N	Δ% 2001-2006	N	Δ% 2001-2006	N	Δ% 2001-2006	N	Δ% 2001-2006	N	Δ% 2001-2006	N	Δ% 2001-2006
Population de 15 ans et plus	19 075	35,3	9 160	33,7	9 915	36,9	562 325	14,0	273 955	13,3	288 370	14,6
Population active	11 705	44,0	6 390	40,7	5 310	47,9	337 220	17,1	185 485	15,0	151 735	19,7
Personnes occupées	10 525	43,4	5 810	41,9	4 715	45,5	294 805	18,3	163 260	16,6	131 540	20,4
Chômeurs	1 180	49,4	585	31,5	595	70,0	42 420	9,5	22 225	4,7	20 195	15,2
Personnes inactives	7 370	23,6	2 765	19,7	4 605	26,0	225 105	9,6	88 470	9,9	136 635	9,4
Taux d'activité (%)	61,4	3,7	69,8	3,5	53,5	3,9	60,0	1,6	67,7	1,0	52,6	2,2
Taux d'emploi (%)	55,2	3,1	63,4	3,6	47,5	2,8	52,4	1,9	59,6	1,7	45,6	2,2
Taux de chômage (%)	10,1	0,4	9,2	-0,6	11,2	1,5	12,6	-0,9	12,0	-1,2	13,3	-0,5
Population de 15 à 29 ans	3 930	39,6	1 835	26,1	2 095	54,0	107 955	11,8	52 675	10,0	55 285	13,6
Population active	2 105	57,1	1 035	39,9	1 065	79,0	64 305	16,9	32 925	12,5	31 380	21,8
Personnes occupées	1 780	59,6	905	42,5	875	80,4	54 135	19,0	27 845	15,3	26 290	23,2
Chômeurs	325	44,4	140	27,3	185	68,2	10 170	6,7	5 080	-0,5	5 090	15,2
Personnes inactives	1 830	23,6	795	11,2	1 035	35,3	43 650	5,0	19 750	5,9	23 905	4,3
Taux d'activité (%)	53,6	6,0	56,4	5,4	50,8	7,2	59,6	2,6	62,5	1,4	56,8	3,9
Taux d'emploi (%)	45,3	5,7	49,3	5,5	41,8	6,3	50,1	3,0	52,9	2,5	47,6	3,8
Taux de chômage (%)	15,4	-1,4	13,5	-1,4	17,4	-1,1	15,8	-1,5	15,4	-2,0	16,2	-1,0
Population de 30 à 44 ans	6 540	43,7	3 350	45,3	3 190	42,1	178 875	17,5	90 700	17,2	88 175	17,9
Population active	4 945	52,9	2 775	52,1	2 175	54,3	139 545	18,5	77 745	17,2	61 800	20,2
Personnes occupées	4 425	50,5	2 495	52,1	1 930	49,6	119 860	19,8	67 220	19,0	52 640	20,9
Chômeurs	525	78,0	275	52,8	245	104,2	19 685	11,0	10 525	6,8	9 160	16,2
Personnes inactives	1 595	21,3	575	19,8	1 020	22,2	39 330	14,1	12 950	17,0	26 375	12,8
Taux d'activité (%)	75,6	4,5	82,8	3,6	68,1	5,3	78,0	0,6	85,7	0,0	70,1	1,4
Taux d'emploi (%)	67,7	3,1	74,5	3,4	60,4	2,9	67,0	1,3	74,1	1,1	59,7	1,5
Taux de chômage (%)	10,6	1,5	9,9	0,0	11,3	2,8	14,1	-1,0	13,5	-1,4	14,8	-0,5
Population de 45 à 64 ans	5 650	28,0	2 705	28,5	2 940	27,3	172 800	10,4	84 320	10,5	88 475	10,4
Population active	4 160	32,9	2 265	32,1	1 890	33,6	123 440	14,4	68 045	12,6	55 395	16,6
Personnes occupées	3 840	33,6	2 105	34,9	1 730	31,6	111 475	15,1	61 780	13,5	49 690	17,0
Chômeurs	320	23,1	160	3,2	160	60,0	11 965	8,3	6 260	4,5	5 705	13,0
Personnes inactives	1 485	15,6	440	12,8	1 050	17,3	49 360	1,7	16 280	2,4	33 080	1,3
Taux d'activité (%)	73,7	2,8	83,7	2,4	64,2	2,9	71,4	2,4	80,7	1,5	62,6	3,3
Taux d'emploi (%)	68,0	2,9	77,8	3,9	58,7	1,8	64,5	2,6	73,3	2,0	56,2	3,2
Taux de chômage (%)	7,7	-0,6	7,1	-1,9	8,5	1,4	9,7	-0,5	9,2	-0,7	10,3	-0,3
Population de 65 ans et plus	2 955	27,6	1 270	28,3	1 680	26,8	102 700	16,5	46 265	15,1	56 440	17,6
Population active	495	15,1	320	23,1	180	9,1	9 930	34,9	6 780	28,3	3 155	51,7
Personnes occupées	480	15,7	310	17,0	175	16,7	9 335	34,9	6 415	27,8	2 915	53,0
Chômeurs	15	0,0	10	0,0	0	-100,0	600	36,4	360	35,8	235	34,3
Personnes inactives	2 460	30,9	950	31,0	1 505	30,3	92 765	14,8	39 485	13,1	53 280	16,1
Taux d'activité (%)	16,8	-1,8	25,2	-1,1	10,7	-1,8	9,7	1,4	14,7	1,5	5,6	1,3
Taux d'emploi (%)	16,2	-1,8	24,4	-2,4	10,4	-0,9	9,1	1,3	13,9	1,4	5,2	1,2
Taux de chômage (%)	3,0	-0,5	3,1	3,1	0,0	-12,1	6,0	0,0	5,3	0,3	7,4	-1,0

Source : Statistique Canada, recensements de 2001 et 2006, compilations spéciales. Traitement et analyse : INRS-UCS.
Il est conseillé d'interpréter avec prudence les taux de variation calculés à partir de petits chiffres.

Principaux indicateurs économiques des personnes nées hors Canada en 2006

	CLE de Verdun						Verdun					
	Total		Hommes		Femmes		Total		Hommes		Femmes	
	N	Δ% 2001-2006	N	Δ% 2001-2006	N	Δ% 2001-2006	N	Δ% 2001-2006	N	Δ% 2001-2006	N	Δ% 2001-2006
Population de 15 ans et plus	19 075	35,3	9 160	33,7	9 915	36,9	8 015	46,5	4 050	45,2	3 965	48,5
Population active	11 705	44,0	6 390	40,7	5 310	47,9	4 830	65,4	2 665	61,0	2 165	71,1
Personnes occupées	10 525	43,4	5 810	41,9	4 715	45,5	4 075	62,4	2 255	60,5	1 820	65,5
Chômeurs	1 180	49,4	585	31,5	595	70,0	755	84,1	410	67,3	345	115,6
Personnes inactives	7 370	23,6	2 765	19,7	4 605	26,0	3 185	24,9	1 385	21,5	1 800	27,7
Taux d'activité (%)	61,4	3,7	69,8	3,5	53,5	3,9	60,2	6,8	65,8	6,6	54,6	7,3
Taux d'emploi (%)	55,2	3,1	63,4	3,6	47,5	2,8	50,8	4,9	55,7	5,4	45,9	4,8
Taux de chômage (%)	10,1	0,4	9,2	-0,6	11,2	1,5	15,6	1,6	15,4	0,6	15,9	3,3
Population de 15 à 29 ans	3 930	39,6	1 835	26,1	2 095	54,0	2 020	44,8	930	27,4	1 080	62,4
Population active	2 105	57,1	1 035	39,9	1 065	79,0	1 060	60,6	510	50,0	545	70,3
Personnes occupées	1 780	59,6	905	42,5	875	80,4	855	55,5	415	45,6	440	66,0
Chômeurs	325	44,4	140	27,3	185	68,2	205	95,2	95	72,7	105	90,9
Personnes inactives	1 830	23,6	795	11,2	1 035	35,3	955	29,1	420	6,3	535	55,1
Taux d'activité (%)	53,6	6,0	56,4	5,4	50,8	7,2	52,6	5,3	54,8	8,5	50,5	2,0
Taux d'emploi (%)	45,3	5,7	49,3	5,5	41,8	6,3	42,4	3,0	44,6	5,8	40,7	0,5
Taux de chômage (%)	15,4	-1,4	13,5	-1,4	17,4	-1,1	19,3	3,4	18,6	2,4	19,3	2,1
Population de 30 à 44 ans	6 540	43,7	3 350	45,3	3 190	42,1	3 510	65,2	1 955	71,5	1 560	58,4
Population active	4 945	52,9	2 775	52,1	2 175	54,3	2 505	79,6	1 500	80,7	1 005	79,5
Personnes occupées	4 425	50,5	2 495	52,1	1 930	49,6	2 125	76,3	1 270	76,4	855	74,5
Chômeurs	525	78,0	275	52,8	245	104,2	375	102,7	230	100,0	145	93,3
Personnes inactives	1 595	21,3	575	19,8	1 020	22,2	1 010	38,4	455	44,4	555	32,1
Taux d'activité (%)	75,6	4,5	82,8	3,6	68,1	5,3	71,3	5,7	76,7	3,9	64,4	7,5
Taux d'emploi (%)	67,7	3,1	74,5	3,4	60,4	2,9	60,5	3,8	65,0	1,8	54,8	5,1
Taux de chômage (%)	10,6	1,5	9,9	0,0	11,3	2,8	15,0	1,7	15,3	1,4	14,4	1,0
Population de 45 à 64 ans	5 650	28,0	2 705	28,5	2 940	27,3	1 720	29,3	840	25,4	885	34,1
Population active	4 160	32,9	2 265	32,1	1 890	33,6	1 225	48,5	630	34,0	600	66,7
Personnes occupées	3 840	33,6	2 105	34,9	1 730	31,6	1 055	48,6	550	41,0	510	59,4
Chômeurs	320	23,1	160	3,2	160	60,0	170	47,8	80	0,0	95	171,4
Personnes inactives	1 485	15,6	440	12,8	1 050	17,3	495	-2,0	210	2,4	285	-5,0
Taux d'activité (%)	73,7	2,8	83,7	2,4	64,2	2,9	71,2	9,2	75,0	4,9	68,2	13,7
Taux d'emploi (%)	68,0	2,9	77,8	3,9	58,7	1,8	61,3	7,9	65,5	7,3	58,0	9,5
Taux de chômage (%)	7,7	-0,6	7,1	-1,9	8,5	1,4	13,9	0,0	12,7	-4,3	15,8	6,1
Population de 65 ans et plus	2 955	27,6	1 270	28,3	1 680	26,8	765	23,4	325	30,0	440	20,5
Population active	495	15,1	320	23,1	180	9,1	40	0,0	25	25,0	15	-40,0
Personnes occupées	480	15,7	310	17,0	175	16,7	40	0,0	25	66,7	15	-25,0
Chômeurs	15	0,0	10	0,0	0	-100,0	0	0,0	0	0,0	0	0,0
Personnes inactives	2 460	30,9	950	31,0	1 505	30,3	725	26,1	300	30,4	430	24,6
Taux d'activité (%)	16,8	-1,8	25,2	-1,1	10,7	-1,8	5,2	-1,3	7,7	-0,3	3,4	-3,4
Taux d'emploi (%)	16,2	-1,8	24,4	-2,4	10,4	-0,9	5,2	-1,3	7,7	1,7	3,4	-2,1
Taux de chômage (%)	3,0	-0,5	3,1	3,1	0,0	-12,1	0,0	0,0	0,0	0,0	0,0	0,0

Source : Statistique Canada, recensements de 2001 et 2006, compilations spéciales. Traitement et analyse : INRS-UCS.
 Il est conseillé d'interpréter avec prudence les taux de variation calculés à partir de petits chiffres.

Principaux indicateurs économiques des personnes nées hors Canada en 2006

	CLE de Verdun						Île-des-Soeurs					
	Total		Hommes		Femmes		Total		Hommes		Femmes	
	N	Δ% 2001-2006	N	Δ% 2001-2006	N	Δ% 2001-2006	N	Δ% 2001-2006	N	Δ% 2001-2006	N	Δ% 2001-2006
Population de 15 ans et plus	19 075	35,3	9 160	33,7	9 915	36,9	4 900	51,0	2 425	53,5	2 470	48,8
Population active	11 705	44,0	6 390	40,7	5 310	47,9	3 195	60,2	1 850	68,2	1 350	50,8
Personnes occupées	10 525	43,4	5 810	41,9	4 715	45,5	2 960	64,0	1 755	75,5	1 205	49,7
Chômeurs	1 180	49,4	585	31,5	595	70,0	235	27,0	90	-10,0	145	52,6
Personnes inactives	7 370	23,6	2 765	19,7	4 605	26,0	1 695	36,1	575	18,6	1 120	46,4
Taux d'activité (%)	61,4	3,7	69,8	3,5	53,5	3,9	65,3	3,8	76,3	6,7	54,7	0,8
Taux d'emploi (%)	55,2	3,1	63,4	3,6	47,5	2,8	60,5	4,9	72,4	9,1	48,8	0,3
Taux de chômage (%)	10,1	0,4	9,2	-0,6	11,2	1,5	7,4	-1,9	4,9	-4,2	10,7	0,1
Population de 15 à 29 ans	3 930	39,6	1 835	26,1	2 095	54,0	970	63,0	390	27,9	575	94,9
Population active	2 105	57,1	1 035	39,9	1 065	79,0	505	90,6	255	64,5	250	138,1
Personnes occupées	1 780	59,6	905	42,5	875	80,4	445	117,1	230	76,9	210	162,5
Chômeurs	325	44,4	140	27,3	185	68,2	65	18,2	20	-33,3	45	50,0
Personnes inactives	1 830	23,6	795	11,2	1 035	35,3	460	39,4	135	-6,9	325	75,7
Taux d'activité (%)	53,6	6,0	56,4	5,4	50,8	7,2	52,1	7,9	65,4	14,6	43,5	7,9
Taux d'emploi (%)	45,3	5,7	49,3	5,5	41,8	6,3	45,9	11,7	59,0	16,4	36,5	9,4
Taux de chômage (%)	15,4	-1,4	13,5	-1,4	17,4	-1,1	12,9	-7,9	7,8	-11,6	18,0	-10,6
Population de 30 à 44 ans	6 540	43,7	3 350	45,3	3 190	42,1	1 705	47,6	895	57,0	820	39,0
Population active	4 945	52,9	2 775	52,1	2 175	54,3	1 355	54,0	805	71,3	545	32,9
Personnes occupées	4 425	50,5	2 495	52,1	1 930	49,6	1 260	57,5	770	79,1	490	32,4
Chômeurs	525	78,0	275	52,8	245	104,2	95	11,8	35	-12,5	60	33,3
Personnes inactives	1 595	21,3	575	19,8	1 020	22,2	360	28,6	85	-15,0	270	54,3
Taux d'activité (%)	75,6	4,5	82,8	3,6	68,1	5,3	79,5	3,6	89,9	8,2	66,9	-2,6
Taux d'emploi (%)	67,7	3,1	74,5	3,4	60,4	2,9	73,9	4,9	86,0	11,2	60,1	-2,6
Taux de chômage (%)	10,6	1,5	9,9	0,0	11,3	2,8	7,0	-2,7	4,3	-4,2	11,0	0,0
Population de 45 à 64 ans	5 650	28,0	2 705	28,5	2 940	27,3	1 615	53,8	835	62,1	780	45,8
Population active	4 160	32,9	2 265	32,1	1 890	33,6	1 230	58,7	715	70,2	515	47,1
Personnes occupées	3 840	33,6	2 105	34,9	1 730	31,6	1 155	59,3	685	73,4	470	44,6
Chômeurs	320	23,1	160	3,2	160	60,0	75	66,7	35	40,0	45	80,0
Personnes inactives	1 485	15,6	440	12,8	1 050	17,3	380	38,2	120	33,3	265	43,2
Taux d'activité (%)	73,7	2,8	83,7	2,4	64,2	2,9	76,4	2,6	85,6	4,0	66,0	0,6
Taux d'emploi (%)	68,0	2,9	77,8	3,9	58,7	1,8	71,7	2,7	82,0	5,3	60,3	-0,4
Taux de chômage (%)	7,7	-0,6	7,1	-1,9	8,5	1,4	6,1	0,3	4,9	-1,1	8,7	1,6
Population de 65 ans et plus	2 955	27,6	1 270	28,3	1 680	26,8	605	40,7	310	63,2	295	20,4
Population active	495	15,1	320	23,1	180	9,1	110	46,7	70	40,0	35	16,7
Personnes occupées	480	15,7	310	17,0	175	16,7	110	46,7	70	55,6	35	40,0
Chômeurs	15	0,0	10	0,0	0	-100,0	0	0,0	0	0,0	0	0,0
Personnes inactives	2 460	30,9	950	31,0	1 505	30,3	495	37,5	240	71,4	255	18,6
Taux d'activité (%)	16,8	-1,8	25,2	-1,1	10,7	-1,8	18,2	0,8	22,6	-3,7	11,9	-0,6
Taux d'emploi (%)	16,2	-1,8	24,4	-2,4	10,4	-0,9	18,2	0,8	22,6	-1,1	11,9	1,5
Taux de chômage (%)	3,0	-0,5	3,1	3,1	0,0	-12,1	0,0	0,0	0,0	0,0	0,0	0,0

Source : Statistique Canada, recensements de 2001 et 2006, compilations spéciales. Traitement et analyse : INRS-UCS.
Il est conseillé d'interpréter avec prudence les taux de variation calculés à partir de petits chiffres.

Principaux indicateurs économiques des personnes nées hors Canada en 2006

	CLE de Verdun						Westmount					
	Total		Hommes		Femmes		Total		Hommes		Femmes	
	N	Δ% 2001-2006	N	Δ% 2001-2006	N	Δ% 2001-2006	N	Δ% 2001-2006	N	Δ% 2001-2006	N	Δ% 2001-2006
Population de 15 ans et plus	19 075	35,3	9 160	33,7	9 915	36,9	6 165	14,4	2 680	8,1	3 480	19,6
Population active	11 705	44,0	6 390	40,7	5 310	47,9	3 680	14,3	1 880	5,0	1 800	25,9
Personnes occupées	10 525	43,4	5 810	41,9	4 715	45,5	3 490	15,4	1 795	6,5	1 690	26,1
Chômeurs	1 180	49,4	585	31,5	595	70,0	190	-2,6	80	-23,8	105	10,5
Personnes inactives	7 370	23,6	2 765	19,7	4 605	26,0	2 485	14,5	800	16,8	1 680	13,1
Taux d'activité (%)	61,4	3,7	69,8	3,5	53,5	3,9	59,7	-0,1	70,1	-2,1	51,7	2,6
Taux d'emploi (%)	55,2	3,1	63,4	3,6	47,5	2,8	56,7	0,5	67,0	-0,9	48,6	2,6
Taux de chômage (%)	10,1	0,4	9,2	-0,6	11,2	1,5	5,2	-0,9	4,3	-1,6	5,8	-0,8
Population de 15 à 29 ans	3 930	39,6	1 835	26,1	2 095	54,0	945	14,5	510	22,9	435	6,1
Population active	2 105	57,1	1 035	39,9	1 065	79,0	535	28,9	270	10,2	265	55,9
Personnes occupées	1 780	59,6	905	42,5	875	80,4	485	34,7	250	11,1	230	64,3
Chômeurs	325	44,4	140	27,3	185	68,2	55	0,0	15	-40,0	35	16,7
Personnes inactives	1 830	23,6	795	11,2	1 035	35,3	410	0,0	240	37,1	170	-27,7
Taux d'activité (%)	53,6	6,0	56,4	5,4	50,8	7,2	56,6	6,0	52,9	-5,4	60,9	18,9
Taux d'emploi (%)	45,3	5,7	49,3	5,5	41,8	6,3	51,3	7,4	49,0	-4,6	52,9	18,3
Taux de chômage (%)	15,4	-1,4	13,5	-1,4	17,4	-1,1	10,3	-3,0	5,6	-4,6	13,2	-4,4
Population de 30 à 44 ans	6 540	43,7	3 350	45,3	3 190	42,1	1 320	4,3	500	-15,3	820	21,5
Population active	4 945	52,9	2 775	52,1	2 175	54,3	1 090	13,5	470	-9,6	620	42,5
Personnes occupées	4 425	50,5	2 495	52,1	1 930	49,6	1 035	11,3	455	-8,1	580	33,3
Chômeurs	525	78,0	275	52,8	245	104,2	55	120,0	10	-66,7	40	0,0
Personnes inactives	1 595	21,3	575	19,8	1 020	22,2	230	-24,6	35	-46,2	195	-18,8
Taux d'activité (%)	75,6	4,5	82,8	3,6	68,1	5,3	82,9	7,0	94,0	5,9	75,6	11,6
Taux d'emploi (%)	67,7	3,1	74,5	3,4	60,4	2,9	78,7	5,2	91,0	7,1	70,7	6,7
Taux de chômage (%)	10,6	1,5	9,9	0,0	11,3	2,8	5,0	2,4	2,1	-3,7	6,5	6,5
Population de 45 à 64 ans	5 650	28,0	2 705	28,5	2 940	27,3	2 315	13,8	1 035	12,5	1 280	14,8
Population active	4 160	32,9	2 265	32,1	1 890	33,6	1 700	11,1	925	12,1	775	9,9
Personnes occupées	3 840	33,6	2 105	34,9	1 730	31,6	1 630	13,6	875	12,9	755	13,5
Chômeurs	320	23,1	160	3,2	160	60,0	65	-31,6	45	-10,0	20	-55,6
Personnes inactives	1 485	15,6	440	12,8	1 050	17,3	615	21,8	110	15,8	500	22,0
Taux d'activité (%)	73,7	2,8	83,7	2,4	64,2	2,9	73,4	-1,8	89,4	-0,3	60,5	-3,0
Taux d'emploi (%)	68,0	2,9	77,8	3,9	58,7	1,8	70,4	-0,1	84,5	0,3	59,0	-0,9
Taux de chômage (%)	7,7	-0,6	7,1	-1,9	8,5	1,4	3,8	-2,4	4,9	-1,2	2,6	-3,8
Population de 65 ans et plus	2 955	27,6	1 270	28,3	1 680	26,8	1 580	24,9	635	15,5	950	32,9
Population active	495	15,1	320	23,1	180	9,1	345	9,5	215	7,5	130	13,0
Personnes occupées	480	15,7	310	17,0	175	16,7	335	11,7	210	5,0	120	20,0
Chômeurs	15	0,0	10	0,0	0	-100,0	15	0,0	0	0,0	0	-100,0
Personnes inactives	2 460	30,9	950	31,0	1 505	30,3	1 235	30,7	420	20,0	820	36,7
Taux d'activité (%)	16,8	-1,8	25,2	-1,1	10,7	-1,8	21,8	-3,1	33,9	-2,5	13,8	-2,3
Taux d'emploi (%)	16,2	-1,8	24,4	-2,4	10,4	-0,9	21,1	-2,6	33,1	-3,3	12,7	-1,3
Taux de chômage (%)	3,0	-0,5	3,1	3,1	0,0	-12,1	4,3	-0,5	0,0	0,0	0,0	-13,0

Source : Statistique Canada, recensements de 2001 et 2006, compilations spéciales. Traitement et analyse : INRS-UCS.
 Il est conseillé d'interpréter avec prudence les taux de variation calculés à partir de petits chiffres.

Principaux indicateurs économiques des personnes nées au Canada en 2006

	CLE de Verdun						Île de Montréal					
	Total		Hommes		Femmes		Total		Hommes		Femmes	
	N	Δ% 2001-2006	N	Δ% 2001-2006	N	Δ% 2001-2006	N	Δ% 2001-2006	N	Δ% 2001-2006	N	Δ% 2001-2006
Population de 15 ans et plus	53 505	1,8	24 850	3,7	28 655	0,2	976 005	-2,2	460 455	-1,2	515 545	-3,2
Population active	33 780	2,5	17 275	2,9	16 505	2,1	641 565	-1,2	326 820	-1,7	314 745	-0,6
Personnes occupées	31 375	2,0	15 895	1,6	15 480	2,3	597 935	-0,6	302 455	-0,9	295 475	-0,2
Chômeurs	2 405	10,3	1 380	20,5	1 020	-1,4	43 635	-8,8	24 365	-10,1	19 265	-7,1
Personnes inactives	19 725	0,5	7 575	5,4	12 150	-2,4	334 440	-4,3	133 635	-0,1	200 800	-6,9
Taux d'activité (%)	63,1	0,4	69,5	-0,5	57,6	1,1	65,7	0,7	71,0	-0,3	61,1	1,6
Taux d'emploi (%)	58,6	0,1	64,0	-1,2	54,0	1,1	61,3	1,1	65,7	0,2	57,3	1,7
Taux de chômage (%)	7,1	0,5	8,0	1,2	6,2	-0,2	6,8	-0,6	7,5	-0,7	6,1	-0,4
Population de 15 à 29 ans	12 860	10,1	6 240	10,4	6 620	9,6	278 995	-0,6	137 145	-1,3	141 845	0,2
Population active	8 990	8,6	4 510	12,2	4 485	5,4	202 820	-1,8	99 615	-3,5	103 205	-0,1
Personnes occupées	8 015	7,1	3 890	8,8	4 125	5,5	183 660	-1,5	88 985	-3,1	94 675	0,0
Chômeurs	975	22,6	615	38,2	360	4,3	19 160	-4,3	10 635	-6,3	8 525	-1,8
Personnes inactives	3 870	13,7	1 730	6,5	2 135	19,9	76 170	2,9	37 530	4,8	38 640	1,0
Taux d'activité (%)	69,9	-0,9	72,3	1,1	67,7	-2,7	72,7	-0,9	72,6	-1,6	72,8	-0,2
Taux d'emploi (%)	62,3	-1,8	62,4	-0,9	62,3	-2,4	65,8	-0,7	64,9	-1,2	66,7	-0,2
Taux de chômage (%)	10,8	1,2	13,6	2,5	8,0	-0,1	9,4	-0,3	10,7	-0,3	8,3	-0,1
Population de 30 à 44 ans	12 700	-12,8	6 465	-8,8	6 235	-16,6	235 990	-15,4	120 860	-13,7	115 130	-17,0
Population active	10 610	-14,5	5 610	-11,7	4 995	-17,4	206 440	-14,8	109 345	-13,8	97 095	-16,0
Personnes occupées	9 925	-14,3	5 255	-11,0	4 670	-17,7	194 425	-14,1	102 665	-12,9	91 760	-15,5
Chômeurs	685	-16,5	350	-22,2	330	-12,0	12 010	-24,9	6 685	-26,4	5 335	-22,8
Personnes inactives	2 095	-3,2	855	16,3	1 240	-13,3	29 550	-18,8	11 515	-12,9	18 030	-22,2
Taux d'activité (%)	83,5	-1,6	86,8	-2,8	80,1	-0,8	87,5	0,6	90,5	-0,1	84,3	1,0
Taux d'emploi (%)	78,1	-1,4	81,3	-2,0	74,9	-1,0	82,4	1,2	84,9	0,8	79,7	1,4
Taux de chômage (%)	6,5	-0,1	6,2	-0,9	6,6	0,4	5,8	-0,8	6,1	-1,1	5,5	-0,5
Population de 45 à 64 ans	17 845	9,8	8 130	10,5	9 720	9,3	297 175	9,6	140 635	12,6	156 545	7,0
Population active	12 875	15,2	6 295	10,9	6 585	19,5	217 235	15,3	108 730	14,8	108 500	15,9
Personnes occupées	12 185	14,4	5 920	9,1	6 270	20,0	205 630	15,9	102 035	15,3	103 590	16,5
Chômeurs	690	31,4	375	50,0	310	8,8	11 610	6,3	6 690	7,4	4 915	4,9
Personnes inactives	4 965	-2,1	1 830	8,6	3 135	-7,2	79 940	-3,5	31 905	5,6	48 040	-8,8
Taux d'activité (%)	72,1	3,3	77,5	0,4	67,8	5,8	73,1	3,7	77,3	1,5	69,3	5,3
Taux d'emploi (%)	68,3	2,8	72,9	-0,8	64,5	5,7	69,2	3,8	72,6	1,8	66,2	5,4
Taux de chômage (%)	5,4	0,7	6,0	1,6	4,7	-0,5	5,3	-0,5	6,2	-0,4	4,5	-0,5
Population de 65 ans et plus	10 100	0,2	4 020	3,6	6 080	-1,9	163 845	-2,4	61 815	-0,4	102 030	-3,6
Population active	1 300	19,3	860	17,0	440	23,9	15 065	27,1	9 125	20,9	5 940	37,8
Personnes occupées	1 250	19,0	830	13,7	420	31,3	14 215	29,6	8 770	23,2	5 450	41,7
Chômeurs	50	25,0	35	0,0	20	-42,9	850	-4,5	355	-17,4	495	7,6
Personnes inactives	8 795	-2,2	3 155	0,3	5 640	-3,6	148 780	-4,6	52 685	-3,3	96 090	-5,3
Taux d'activité (%)	12,9	2,1	21,4	2,5	7,2	1,5	9,2	2,1	14,8	2,6	5,8	1,7
Taux d'emploi (%)	12,4	2,0	20,6	1,8	6,9	1,7	8,7	2,2	14,2	2,7	5,3	1,7
Taux de chômage (%)	3,8	0,1	4,1	4,1	4,5	-5,4	5,6	-1,9	3,9	-1,8	8,3	-2,4

Source : Statistique Canada, recensements de 2001 et 2006, compilations spéciales. Traitement et analyse : INRS-UCS.
Il est conseillé d'interpréter avec prudence les taux de variation calculés à partir de petits chiffres.

Principaux indicateurs économiques des personnes nées au Canada en 2006

	CLE de Verdun						Verdun					
	Total		Hommes		Femmes		Total		Hommes		Femmes	
	N	Δ% 2001-2006	N	Δ% 2001-2006	N	Δ% 2001-2006	N	Δ% 2001-2006	N	Δ% 2001-2006	N	Δ% 2001-2006
Population de 15 ans et plus	53 505	1,8	24 850	3,7	28 655	0,2	33 870	0,5	15 845	2,2	18 025	-0,9
Population active	33 780	2,5	17 275	2,9	16 505	2,1	20 825	3,9	10 550	2,3	10 275	5,7
Personnes occupées	31 375	2,0	15 895	1,6	15 480	2,3	18 930	3,2	9 430	0,5	9 500	6,1
Chômeurs	2 405	10,3	1 380	20,5	1 020	-1,4	1 895	10,8	1 120	20,4	775	0,0
Personnes inactives	19 725	0,5	7 575	5,4	12 150	-2,4	13 050	-4,4	5 295	1,9	7 755	-8,3
Taux d'activité (%)	63,1	0,4	69,5	-0,5	57,6	1,1	61,5	2,0	66,6	0,1	57,0	3,5
Taux d'emploi (%)	58,6	0,1	64,0	-1,2	54,0	1,1	55,9	1,5	59,5	-1,0	52,7	3,5
Taux de chômage (%)	7,1	0,5	8,0	1,2	6,2	-0,2	9,1	0,6	10,6	1,6	7,5	-0,5
Population de 15 à 29 ans	12 860	10,1	6 240	10,4	6 620	9,6	9 010	8,7	4 355	9,7	4 655	7,8
Population active	8 990	8,6	4 510	12,2	4 485	5,4	6 650	9,2	3 340	11,9	3 310	6,8
Personnes occupées	8 015	7,1	3 890	8,8	4 125	5,5	5 950	7,9	2 900	9,2	3 050	6,5
Chômeurs	975	22,6	615	38,2	360	4,3	695	21,9	440	31,3	260	10,6
Personnes inactives	3 870	13,7	1 730	6,5	2 135	19,9	2 360	7,0	1 020	4,1	1 340	9,4
Taux d'activité (%)	69,9	-0,9	72,3	1,1	67,7	-2,7	73,8	0,3	76,7	1,5	71,2	-0,6
Taux d'emploi (%)	62,3	-1,8	62,4	-0,9	62,3	-2,4	66,1	-0,4	66,6	-0,3	65,6	-0,7
Taux de chômage (%)	10,8	1,2	13,6	2,5	8,0	-0,1	10,5	1,1	13,2	2,0	7,9	0,3
Population de 30 à 44 ans	12 700	-12,8	6 465	-8,8	6 235	-16,6	8 630	-10,5	4 485	-8,9	4 145	-12,2
Population active	10 610	-14,5	5 610	-11,7	4 995	-17,4	7 025	-12,4	3 755	-12,5	3 270	-12,3
Personnes occupées	9 925	-14,3	5 255	-11,0	4 670	-17,7	6 440	-12,4	3 425	-12,4	3 010	-12,5
Chômeurs	685	-16,5	350	-22,2	330	-12,0	590	-11,9	330	-13,2	255	-12,1
Personnes inactives	2 095	-3,2	855	16,3	1 240	-13,3	1 605	-1,2	730	15,0	875	-11,6
Taux d'activité (%)	83,5	-1,6	86,8	-2,8	80,1	-0,8	81,4	-1,8	83,6	-3,5	79,0	0,0
Taux d'emploi (%)	78,1	-1,4	81,3	-2,0	74,9	-1,0	74,6	-1,6	76,3	-3,1	72,7	-0,2
Taux de chômage (%)	6,5	-0,1	6,2	-0,9	6,6	0,4	8,4	0,0	8,8	-0,1	7,8	0,0
Population de 45 à 64 ans	17 845	9,8	8 130	10,5	9 720	9,3	10 450	11,2	4 810	12,1	5 645	10,5
Population active	12 875	15,2	6 295	10,9	6 585	19,5	6 880	20,0	3 305	13,4	3 575	27,0
Personnes occupées	12 185	14,4	5 920	9,1	6 270	20,0	6 310	19,3	2 970	10,0	3 335	29,0
Chômeurs	690	31,4	375	50,0	310	8,8	575	29,2	330	53,5	245	6,5
Personnes inactives	4 965	-2,1	1 830	8,6	3 135	-7,2	3 570	-2,5	1 505	9,5	2 070	-9,8
Taux d'activité (%)	72,1	3,3	77,5	0,4	67,8	5,8	65,8	4,8	68,8	0,9	63,3	8,2
Taux d'emploi (%)	68,3	2,8	72,9	-0,8	64,5	5,7	60,4	4,1	61,8	-1,1	59,1	8,5
Taux de chômage (%)	5,4	0,7	6,0	1,6	4,7	-0,5	8,4	0,6	10,0	2,6	6,9	-1,3
Population de 65 ans et plus	10 100	0,2	4 020	3,6	6 080	-1,9	5 780	-9,1	2 195	-5,4	3 585	-11,3
Population active	1 300	19,3	860	17,0	440	23,9	270	35,0	155	29,2	120	41,2
Personnes occupées	1 250	19,0	830	13,7	420	31,3	235	34,3	130	13,0	100	53,8
Chômeurs	50	25,0	35	0,0	20	-42,9	35	16,7	25	0,0	10	-60,0
Personnes inactives	8 795	-2,2	3 155	0,3	5 640	-3,6	5 510	-10,6	2 045	-7,0	3 470	-12,3
Taux d'activité (%)	12,9	2,1	21,4	2,5	7,2	1,5	4,7	1,6	7,1	1,9	3,3	1,2
Taux d'emploi (%)	12,4	2,0	20,6	1,8	6,9	1,7	4,1	1,3	5,9	0,9	2,8	1,2
Taux de chômage (%)	3,8	0,1	4,1	4,1	4,5	-5,4	13,0	-2,0	16,1	16,1	8,3	-21,1

Source : Statistique Canada, recensements de 2001 et 2006, compilations spéciales. Traitement et analyse : INRS-UCS.
 Il est conseillé d'interpréter avec prudence les taux de variation calculés à partir de petits chiffres.

Principaux indicateurs économiques des personnes nées au Canada en 2006

	CLE de Verdun						Île-des-Soeurs					
	Total		Hommes		Femmes		Total		Hommes		Femmes	
	N	Δ% 2001-2006	N	Δ% 2001-2006	N	Δ% 2001-2006	N	Δ% 2001-2006	N	Δ% 2001-2006	N	Δ% 2001-2006
Population de 15 ans et plus	53 505	1,8	24 850	3,7	28 655	0,2	9 005	12,7	4 070	12,4	4 945	13,2
Population active	33 780	2,5	17 275	2,9	16 505	2,1	6 335	6,5	3 195	13,5	3 145	0,5
Personnes occupées	31 375	2,0	15 895	1,6	15 480	2,3	6 155	6,3	3 130	14,4	3 025	-1,0
Chômeurs	2 405	10,3	1 380	20,5	1 020	-1,4	185	15,6	70	-12,5	115	43,8
Personnes inactives	19 725	0,5	7 575	5,4	12 150	-2,4	2 670	30,6	870	8,8	1 800	45,2
Taux d'activité (%)	63,1	0,4	69,5	-0,5	57,6	1,1	70,3	-4,2	78,6	0,9	63,7	-7,9
Taux d'emploi (%)	58,6	0,1	64,0	-1,2	54,0	1,1	68,3	-4,2	77,0	1,6	61,2	-8,7
Taux de chômage (%)	7,1	0,5	8,0	1,2	6,2	-0,2	2,9	0,2	2,2	-0,6	3,7	1,1
Population de 15 à 29 ans	12 860	10,1	6 240	10,4	6 620	9,6	1 200	14,8	595	13,3	610	18,4
Population active	8 990	8,6	4 510	12,2	4 485	5,4	810	3,8	420	21,7	390	-10,3
Personnes occupées	8 015	7,1	3 890	8,8	4 125	5,5	760	3,4	395	23,4	360	-12,2
Chômeurs	975	22,6	615	38,2	360	4,3	55	10,0	20	-20,0	30	50,0
Personnes inactives	3 870	13,7	1 730	6,5	2 135	19,9	390	47,2	175	-2,8	215	168,8
Taux d'activité (%)	69,9	-0,9	72,3	1,1	67,7	-2,7	67,5	-7,1	70,6	5,5	63,9	-19,8
Taux d'emploi (%)	62,3	-1,8	62,4	-0,9	62,3	-2,4	63,3	-7,0	66,4	6,0	59,0	-19,8
Taux de chômage (%)	10,8	1,2	13,6	2,5	8,0	-0,1	6,8	0,4	4,8	-2,4	7,7	3,1
Population de 30 à 44 ans	12 700	-12,8	6 465	-8,8	6 235	-16,6	2 150	-15,5	1 055	-5,4	1 090	-23,8
Population active	10 610	-14,5	5 610	-11,7	4 995	-17,4	1 995	-15,3	1 030	-5,5	970	-23,3
Personnes occupées	9 925	-14,3	5 255	-11,0	4 670	-17,7	1 930	-15,7	1 005	-4,3	925	-25,7
Chômeurs	685	-16,5	350	-22,2	330	-12,0	65	0,0	25	-37,5	45	125,0
Personnes inactives	2 095	-3,2	855	16,3	1 240	-13,3	155	-20,5	25	-16,7	125	-21,9
Taux d'activité (%)	83,5	-1,6	86,8	-2,8	80,1	-0,8	92,8	0,4	97,6	-0,2	89,0	0,5
Taux d'emploi (%)	78,1	-1,4	81,3	-2,0	74,9	-1,0	89,8	0,0	95,3	1,1	84,9	-2,2
Taux de chômage (%)	6,5	-0,1	6,2	-0,9	6,6	0,4	3,3	0,5	2,4	-1,3	4,6	3,0
Population de 45 à 64 ans	17 845	9,8	8 130	10,5	9 720	9,3	3 830	17,3	1 670	16,8	2 160	17,7
Population active	12 875	15,2	6 295	10,9	6 585	19,5	3 145	21,4	1 495	23,0	1 650	20,0
Personnes occupées	12 185	14,4	5 920	9,1	6 270	20,0	3 090	20,9	1 475	22,9	1 615	19,2
Chômeurs	690	31,4	375	50,0	310	8,8	55	37,5	20	33,3	30	20,0
Personnes inactives	4 965	-2,1	1 830	8,6	3 135	-7,2	685	2,2	175	-18,6	505	11,0
Taux d'activité (%)	72,1	3,3	77,5	0,4	67,8	5,8	82,1	2,8	89,5	4,2	76,4	1,5
Taux d'emploi (%)	68,3	2,8	72,9	-0,8	64,5	5,7	80,7	2,4	88,3	4,1	74,8	1,0
Taux de chômage (%)	5,4	0,7	6,0	1,6	4,7	-0,5	1,7	0,2	1,3	0,1	1,8	0,0
Population de 65 ans et plus	10 100	0,2	4 020	3,6	6 080	-1,9	1 830	60,5	745	35,5	1 085	83,9
Population active	1 300	19,3	860	17,0	440	23,9	385	75,0	250	47,1	130	160,0
Personnes occupées	1 250	19,0	830	13,7	420	31,3	370	72,1	250	47,1	125	177,8
Chômeurs	50	25,0	35	0,0	20	-42,9	10	0,0	0	0,0	10	0,0
Personnes inactives	8 795	-2,2	3 155	0,3	5 640	-3,6	1 445	57,1	495	30,3	950	75,9
Taux d'activité (%)	12,9	2,1	21,4	2,5	7,2	1,5	21,1	1,8	33,6	2,7	12,0	3,5
Taux d'emploi (%)	12,4	2,0	20,6	1,8	6,9	1,7	20,3	1,4	33,6	2,7	11,5	3,8
Taux de chômage (%)	3,8	0,1	4,1	4,1	4,5	-5,4	2,6	-1,9	0,0	0,0	7,7	7,7

Source : Statistique Canada, recensements de 2001 et 2006, compilations spéciales. Traitement et analyse : INRS-UCS.
Il est conseillé d'interpréter avec prudence les taux de variation calculés à partir de petits chiffres.

Principaux indicateurs économiques des personnes nées au Canada en 2006

	CLE de Verdun						Westmount					
	Total		Hommes		Femmes		Total		Hommes		Femmes	
	N	Δ% 2001-2006	N	Δ% 2001-2006	N	Δ% 2001-2006	N	Δ% 2001-2006	N	Δ% 2001-2006	N	Δ% 2001-2006
Population de 15 ans et plus	53 505	1,8	24 850	3,7	28 655	0,2	10 620	-2,5	4 935	1,9	5 685	-6,0
Population active	33 780	2,5	17 275	2,9	16 505	2,1	6 620	-4,9	3 535	-3,3	3 090	-6,5
Personnes occupées	31 375	2,0	15 895	1,6	15 480	2,3	6 295	-5,2	3 340	-5,0	2 955	-5,4
Chômeurs	2 405	10,3	1 380	20,5	1 020	-1,4	325	4,8	190	40,7	130	-27,8
Personnes inactives	19 725	0,5	7 575	5,4	12 150	-2,4	4 000	1,7	1 405	18,1	2 595	-5,3
Taux d'activité (%)	63,1	0,4	69,5	-0,5	57,6	1,1	62,3	-1,6	71,6	-3,8	54,4	-0,3
Taux d'emploi (%)	58,6	0,1	64,0	-1,2	54,0	1,1	59,2	-1,8	67,7	-4,8	52,0	0,3
Taux de chômage (%)	7,1	0,5	8,0	1,2	6,2	-0,2	4,9	0,4	5,4	1,7	4,2	-1,2
Population de 15 à 29 ans	12 860	10,1	6 240	10,4	6 620	9,6	2 650	12,8	1 290	11,7	1 365	14,2
Population active	8 990	8,6	4 510	12,2	4 485	5,4	1 535	8,9	750	9,5	785	9,0
Personnes occupées	8 015	7,1	3 890	8,8	4 125	5,5	1 305	5,7	590	-2,5	715	13,5
Chômeurs	975	22,6	615	38,2	360	4,3	225	28,6	155	82,4	70	-22,2
Personnes inactives	3 870	13,7	1 730	6,5	2 135	19,9	1 115	18,6	535	15,1	580	20,8
Taux d'activité (%)	69,9	-0,9	72,3	1,1	67,7	-2,7	57,9	-2,0	58,1	-1,2	57,7	-2,3
Taux d'emploi (%)	62,3	-1,8	62,4	-0,9	62,3	-2,4	49,2	-3,2	45,7	-6,7	52,6	0,1
Taux de chômage (%)	10,8	1,2	13,6	2,5	8,0	-0,1	14,7	2,3	20,7	8,3	8,9	-3,6
Population de 30 à 44 ans	12 700	-12,8	6 465	-8,8	6 235	-16,6	1 920	-19,2	925	-11,1	1 000	-25,1
Population active	10 610	-14,5	5 610	-11,7	4 995	-17,4	1 585	-21,7	825	-15,4	760	-28,0
Personnes occupées	9 925	-14,3	5 255	-11,0	4 670	-17,7	1 555	-19,8	825	-12,7	735	-26,1
Chômeurs	685	-16,5	350	-22,2	330	-12,0	25	-72,2	0	-100,0	25	-54,5
Personnes inactives	2 095	-3,2	855	16,3	1 240	-13,3	335	-1,5	95	46,2	240	-12,7
Taux d'activité (%)	83,5	-1,6	86,8	-2,8	80,1	-0,8	82,6	-2,8	89,7	-4,1	76,0	-3,3
Taux d'emploi (%)	78,1	-1,4	81,3	-2,0	74,9	-1,0	81,0	-0,9	89,7	-1,2	73,5	-1,3
Taux de chômage (%)	6,5	-0,1	6,2	-0,9	6,6	0,4	1,6	-2,8	0,0	-3,1	3,3	-1,9
Population de 45 à 64 ans	17 845	9,8	8 130	10,5	9 720	9,3	3 560	-0,8	1 650	0,3	1 915	-1,5
Population active	12 875	15,2	6 295	10,9	6 585	19,5	2 855	0,0	1 500	-2,6	1 355	3,4
Personnes occupées	12 185	14,4	5 920	9,1	6 270	20,0	2 790	-0,7	1 470	-3,3	1 315	2,3
Chômeurs	690	31,4	375	50,0	310	8,8	65	44,4	25	25,0	35	40,0
Personnes inactives	4 965	-2,1	1 830	8,6	3 135	-7,2	705	-3,4	150	50,0	555	-11,9
Taux d'activité (%)	72,1	3,3	77,5	0,4	67,8	5,8	80,2	0,7	90,9	-2,7	70,8	3,4
Taux d'emploi (%)	68,3	2,8	72,9	-0,8	64,5	5,7	78,4	0,1	89,1	-3,3	68,7	2,6
Taux de chômage (%)	5,4	0,7	6,0	1,6	4,7	-0,5	2,3	0,7	1,7	0,4	2,6	0,7
Population de 65 ans et plus	10 100	0,2	4 020	3,6	6 080	-1,9	2 490	-3,5	1 075	6,4	1 410	-10,2
Population active	1 300	19,3	860	17,0	440	23,9	650	-2,3	455	1,1	195	-9,3
Personnes occupées	1 250	19,0	830	13,7	420	31,3	645	-2,3	450	1,1	190	-9,5
Chômeurs	50	25,0	35	0,0	20	-42,9	0	-100,0	0	0,0	0	0,0
Personnes inactives	8 795	-2,2	3 155	0,3	5 640	-3,6	1 840	-3,7	620	10,7	1 220	-10,0
Taux d'activité (%)	12,9	2,1	21,4	2,5	7,2	1,5	26,1	0,3	42,3	-2,5	13,8	0,1
Taux d'emploi (%)	12,4	2,0	20,6	1,8	6,9	1,7	25,9	0,3	41,9	-2,4	13,4	0,0
Taux de chômage (%)	3,8	0,1	4,1	4,1	4,5	-5,4	0,0	-1,5	0,0	0,0	0,0	0,0

Source : Statistique Canada, recensements de 2001 et 2006, compilations spéciales. Traitement et analyse : INRS-UCS.
Il est conseillé d'interpréter avec prudence les taux de variation calculés à partir de petits chiffres.

Personnes issues des minorités visibles

L'objectif de cette section est de comparer les indicateurs économiques de la population du territoire du CLE avec ceux de la population issue des minorités visibles.

En 2006, la population active du territoire du CLE de Verdun compte 6 740 personnes âgées de 15 ans et plus issues des minorités visibles, soit 3% des effectifs de l'île de Montréal. Elles y représentent 14,8% de la population active (23,2% sur l'île de Montréal) et leurs effectifs sont en forte croissance depuis 2001 (69,3%). La hausse du nombre de personnes occupées issues des minorités visibles est tout aussi forte (70,8%), mais leur part dans la population occupée demeure un peu moindre (14,2%). Les chômeurs issus des minorités visibles ont connu une croissance

moins forte durant la période (59%, mais 97,2% pour les femmes). Soulignons que 22,2% de tous les chômeurs du territoire du CLE de Verdun en 2006 sont issus des minorités visibles.

Le taux d'activité des personnes issues des minorités visibles dépasse celui de l'ensemble de la population de 15 ans et plus sur le territoire du CLE de Verdun (63,8% contre 62,7%), leur taux d'emploi est par contre inférieur (56,3% contre 57,7%). Leur taux de chômage surdépasse aussi celui de l'ensemble de la population active (11,8% contre 7,9%). Depuis 2001, ces trois taux ont varié davantage chez ce groupe (respectivement de 6,9 points, 6,5 points et -0,8 point) que chez l'ensemble de la population (respectivement de 1,1 point et 0,5 point et 0,7 point). Ajoutons que seul Westmount

Principaux indicateurs économiques des personnes issues des minorités visibles en 2006

	CLE de Verdun						Île de Montréal					
	Total		Hommes		Femmes		Total		Hommes		Femmes	
	N	Δ% 2001-2006	N	Δ% 2001-2006	N	Δ% 2001-2006	N	Δ% 2001-2006	N	Δ% 2001-2006	N	Δ% 2001-2006
Population de 15 ans et plus	10 565	51,1	5 280	48,5	5 285	53,9	349 330	23,4	169 925	22,2	179 405	24,6
Population active	6 740	69,3	3 780	64,7	2 960	75,7	226 595	27,4	121 475	24,5	105 120	31,0
Personnes occupées	5 945	70,8	3 340	69,1	2 610	73,4	193 765	30,6	104 340	28,2	89 425	33,5
Chômeurs	795	59,0	440	37,5	355	97,2	32 820	11,5	17 130	5,9	15 695	18,4
Personnes inactives	3 820	26,7	1 500	19,0	2 320	32,6	122 735	16,6	48 455	16,7	74 280	16,5
Taux d'activité (%)	63,8	6,9	71,6	7,0	56,0	6,9	64,9	2,1	71,5	1,3	58,6	2,9
Taux d'emploi (%)	56,3	6,5	63,3	7,7	49,4	5,6	55,5	3,1	61,4	2,9	49,8	3,3
Taux de chômage (%)	11,8	-0,8	11,6	-2,3	12,0	1,3	14,5	-2,1	14,1	-2,5	14,9	-1,6
Population de 15 à 29 ans	3 290	50,2	1 510	29,6	1 780	73,7	111 000	17,9	53 705	15,4	57 300	20,3
Population active	1 825	62,9	915	44,1	905	86,6	65 730	25,1	32 705	19,6	33 030	31,1
Personnes occupées	1 540	64,7	775	46,2	760	87,7	55 245	28,9	27 500	24,5	27 745	33,5
Chômeurs	280	51,4	130	30,0	150	87,5	10 490	8,4	5 205	-1,0	5 280	19,3
Personnes inactives	1 465	36,3	600	13,2	870	61,1	45 270	8,7	21 000	9,4	24 275	8,2
Taux d'activité (%)	55,5	4,4	60,6	6,1	50,8	3,5	59,2	3,4	60,9	2,2	57,6	4,7
Taux d'emploi (%)	46,8	4,1	51,3	5,8	42,7	3,2	49,8	4,3	51,2	3,8	48,4	4,8
Taux de chômage (%)	15,3	-1,2	14,2	-1,5	16,6	0,1	16,0	-2,4	15,9	-3,3	16,0	-1,6
Population de 30 à 44 ans	4 200	49,7	2 210	55,6	1 990	43,7	124 775	22,5	62 770	20,6	62 005	24,5
Population active	3 045	72,5	1 775	74,9	1 270	68,2	95 870	25,0	53 060	21,5	42 810	29,6
Personnes occupées	2 715	74,0	1 575	78,0	1 140	68,9	81 430	28,7	45 280	25,2	36 145	33,4
Chômeurs	325	54,8	200	53,8	125	56,3	14 445	7,6	7 775	3,8	6 665	12,2
Personnes inactives	1 150	11,1	430	6,2	725	14,2	28 900	14,9	9 710	15,6	19 190	14,5
Taux d'activité (%)	72,5	9,6	80,3	8,8	64,0	9,5	76,8	1,5	84,5	0,6	69,0	2,7
Taux d'emploi (%)	64,6	9,0	71,3	9,0	57,4	8,7	65,3	3,2	72,1	2,6	58,3	3,9
Taux de chômage (%)	10,7	-1,2	11,3	-1,5	9,8	-0,8	15,1	-2,4	14,7	-2,5	15,6	-2,4
Population de 45 à 64 ans	2 420	53,7	1 210	55,1	1 205	52,5	86 645	28,9	41 865	30,0	44 780	27,9
Population active	1 790	82,7	1 015	78,1	775	89,0	61 920	32,3	33 630	32,7	28 290	31,8
Personnes occupées	1 600	82,9	910	85,7	690	76,9	54 235	33,4	29 620	34,6	24 615	32,1
Chômeurs	190	81,0	105	31,3	80	220,0	7 685	25,1	4 010	20,6	3 675	30,3
Personnes inactives	630	6,8	195	-7,1	430	13,2	24 725	21,1	8 230	19,7	16 490	21,7
Taux d'activité (%)	74,0	11,8	83,5	10,4	64,3	12,4	71,5	1,9	80,3	1,6	63,2	1,9
Taux d'emploi (%)	66,1	10,5	74,9	12,1	57,3	7,9	62,6	2,1	70,8	2,5	55,0	1,8
Taux de chômage (%)	10,6	-0,1	10,3	-3,7	10,3	4,2	12,4	-0,7	11,9	-1,2	13,0	-0,1
Population de 65 ans et plus	650	52,9	340	78,9	310	31,9	26 910	35,8	11 585	40,3	15 320	32,5
Population active	85	-22,7	70	0,0	15	-62,5	3 065	74,1	2 075	69,4	995	87,7
Personnes occupées	85	-26,1	75	0,0	15	-62,5	2 860	81,6	1 940	75,6	915	94,7
Chômeurs	0	0,0	0	0,0	0	0,0	210	16,7	130	8,3	75	25,0
Personnes inactives	565	79,4	270	134,8	295	51,3	23 835	31,9	9 515	35,3	14 325	29,9
Taux d'activité (%)	13,1	-12,8	20,6	-15,3	4,8	-12,2	11,4	2,5	17,9	3,1	6,5	1,9
Taux d'emploi (%)	13,1	-14,0	22,1	-16,4	4,8	-12,2	10,6	2,7	16,7	3,3	6,0	1,9
Taux de chômage (%)	0,0	0,0	0,0	0,0	0,0	0,0	6,9	-3,3	6,3	-3,5	7,5	-3,8

Source : Statistique Canada, recensements de 2001 et 2006, compilations spéciales. Traitement et analyse : INRS-UCS.
À noter que dans les données sur le lieu de naissance publiées par Statistique Canada, les autochtones ne font pas partie du groupe des personnes issues des minorités visibles.
Il est conseillé d'interpréter avec prudence les taux de variation calculés à partir de petits chiffres.

présente un taux d'activité des minorités visibles nettement supérieur à celui de l'ensemble de sa population active (66,7% contre 61,4%). C'est d'ailleurs sur ce territoire que ce taux est le plus élevé et que le taux de chômage est le plus faible (6,2%).

L'âge est une caractéristique importante mettant en évidence des différences entre les principaux indicateurs du marché du travail des personnes issues des minorités visibles sur le territoire du CLE de Verdun. Ainsi, seul le groupe des 45 à 64 ans affiche un taux d'activité qui n'est pas inférieur à celui de l'ensemble de la population de 15 ans et plus du territoire. La faiblesse du taux d'activité concerne plus particulièrement les femmes, car moins des deux tiers sont actives dans le groupe des 45 à 64 ans (64,3% contre 83,5% pour les hommes).

Chez les personnes actives issues des minorités visibles du territoire du CLE de Verdun, le taux de chômage des hommes a diminué alors que celui des femmes a un peu augmenté. Il atteint chez ces dernières 12%, en croissance de 1,3 point depuis 2001 (14,9% pour l'île, en baisse de 1,6 point). Seules les femmes de 30 à 44 ans ont un taux de chômage inférieur à 10% (9,8% contre 15,6% pour l'île). Les 15 à 29 ans présentent au contraire, à 15,3%, le plus haut taux de chômage observé chez les personnes issues des minorités visibles, dont 16,6% pour les femmes (respectivement 11,7% et 9,8% pour l'ensemble de la population du territoire du CLE). Cela dit, les jeunes de 15 à 29 ans de Verdun connaissent le taux de chômage le plus élevé (17,5% dont 19,4% chez les hommes, en hausse de 6,4 points).

Principaux indicateurs économiques des personnes issues des minorités visibles en 2006

	CLE de Verdun						Verdun					
	Total		Hommes		Femmes		Total		Hommes		Femmes	
	N	Δ% 2001-2006	N	Δ% 2001-2006	N	Δ% 2001-2006	N	Δ% 2001-2006	N	Δ% 2001-2006	N	Δ% 2001-2006
Population de 15 ans et plus	10 565	51,1	5 280	48,5	5 285	53,9	5 870	59,1	3 015	58,3	2 855	59,9
Population active	6 740	69,3	3 780	64,7	2 960	75,7	3 625	77,3	2 055	74,9	1 570	79,4
Personnes occupées	5 945	70,8	3 340	69,1	2 610	73,4	3 075	75,2	1 725	75,1	1 350	74,2
Chômeurs	795	59,0	440	37,5	355	97,2	545	84,7	325	66,7	220	120,0
Personnes inactives	3 820	26,7	1 500	19,0	2 320	32,6	2 245	36,5	960	30,6	1 285	41,2
Taux d'activité (%)	63,8	6,9	71,6	7,0	56,0	6,9	61,8	6,4	68,3	6,6	54,9	6,0
Taux d'emploi (%)	56,3	6,5	63,3	7,7	49,4	5,6	52,4	4,8	57,3	5,6	47,2	3,9
Taux de chômage (%)	11,8	-0,8	11,6	-2,3	12,0	1,3	15,0	0,6	15,8	-0,8	14,0	2,6
Population de 15 à 29 ans	3 290	50,2	1 510	29,6	1 780	73,7	1 815	47,6	790	19,7	1 030	80,7
Population active	1 825	62,9	915	44,1	905	86,6	1 000	62,6	465	34,8	530	96,3
Personnes occupées	1 540	64,7	775	46,2	760	87,7	825	54,2	375	25,0	450	91,5
Chômeurs	280	51,4	130	30,0	150	87,5	175	118,8	90	100,0	80	128,6
Personnes inactives	1 465	36,3	600	13,2	870	61,1	815	32,5	320	0,0	500	69,5
Taux d'activité (%)	55,5	4,4	60,6	6,1	50,8	3,5	55,1	4,9	59,2	6,9	51,7	3,9
Taux d'emploi (%)	46,8	4,1	51,3	5,8	42,7	3,2	45,5	1,8	47,8	2,3	43,9	2,3
Taux de chômage (%)	15,3	-1,2	14,2	-1,5	16,6	0,1	17,5	4,5	19,4	6,4	15,1	2,1
Population de 30 à 44 ans	4 200	49,7	2 210	55,6	1 990	43,7	2 680	67,5	1 510	81,9	1 175	52,6
Population active	3 045	72,5	1 775	74,9	1 270	68,2	1 845	91,2	1 140	101,8	710	79,7
Personnes occupées	2 715	74,0	1 575	78,0	1 140	68,9	1 590	92,7	970	102,1	615	75,7
Chômeurs	325	54,8	200	53,8	125	56,3	260	85,7	170	88,9	85	70,0
Personnes inactives	1 150	11,1	430	6,2	725	14,2	830	29,7	365	37,7	465	24,0
Taux d'activité (%)	72,5	9,6	80,3	8,8	64,0	9,5	68,8	8,5	75,5	7,8	60,4	9,4
Taux d'emploi (%)	64,6	9,0	71,3	9,0	57,4	8,7	59,3	7,7	64,2	6,7	52,3	7,1
Taux de chômage (%)	10,7	-1,2	11,3	-1,5	9,8	-0,8	14,1	-0,4	14,9	-1,0	12,0	-0,7
Population de 45 à 64 ans	2 420	53,7	1 210	55,1	1 205	52,5	1 100	51,7	560	49,3	535	52,9
Population active	1 790	82,7	1 015	78,1	775	89,0	765	68,1	440	69,2	325	66,7
Personnes occupées	1 600	82,9	910	85,7	690	76,9	650	73,3	375	82,9	275	57,1
Chômeurs	190	81,0	105	31,3	80	220,0	115	43,8	65	18,2	50	233,3
Personnes inactives	630	6,8	195	-7,1	430	13,2	330	22,2	120	9,1	210	35,5
Taux d'activité (%)	74,0	11,8	83,5	10,4	64,3	12,4	69,9	6,7	77,9	8,6	60,7	5,0
Taux d'emploi (%)	66,1	10,5	74,9	12,1	57,3	7,9	59,4	7,3	66,4	11,7	51,4	1,4
Taux de chômage (%)	10,6	-0,1	10,3	-3,7	10,3	4,2	15,0	-2,6	14,8	-6,4	15,4	7,7
Population de 65 ans et plus	650	52,9	340	78,9	310	31,9	275	96,4	155	287,5	120	20,0
Population active	85	-22,7	70	0,0	15	-62,5	10	-33,3	10	0,0	10	0,0
Personnes occupées	85	-26,1	75	0,0	15	-62,5	10	0,0	0	-100,0	10	-33,3
Chômeurs	0	0,0	0	0,0	0	0,0	0	0,0	0	0,0	0	0,0
Personnes inactives	565	79,4	270	134,8	295	51,3	260	108,0	150	275,0	115	35,3
Taux d'activité (%)	13,1	-12,8	20,6	-15,3	4,8	-12,2	3,6	-7,1	6,7	6,7	8,3	-1,7
Taux d'emploi (%)	13,1	-14,0	22,1	-16,4	4,8	-12,2	3,6	-3,5	0,0	-22,2	8,3	-6,7
Taux de chômage (%)	0,0	0,0	0,0	0,0	0,0	0,0	0,0	0,0	0,0	0,0	0,0	0,0

Source : Statistique Canada, recensements de 2001 et 2006, compilations spéciales. Traitement et analyse : INRS-UCS.

À noter que dans les données sur le lieu de naissance publiées par Statistique Canada, les autochtones ne font pas partie du groupe des personnes issues des minorités visibles. Il est conseillé d'interpréter avec prudence les taux de variation calculés à partir de petits chiffres.

Principaux indicateurs économiques des personnes issues des minorités visibles en 2006

	CLE de Verdun						Île-des-Sœurs					
	Total		Hommes		Femmes		Total		Hommes		Femmes	
	N	Δ% 2001-2006	N	Δ% 2001-2006	N	Δ% 2001-2006	N	Δ% 2001-2006	N	Δ% 2001-2006	N	Δ% 2001-2006
Population de 15 ans et plus	10 565	51,1	5 280	48,5	5 285	53,9	2 400	56,4	1 215	62,0	1 180	51,3
Population active	6 740	69,3	3 780	64,7	2 960	75,7	1 590	81,7	940	86,1	645	74,3
Personnes occupées	5 945	70,8	3 340	69,1	2 610	73,4	1 430	88,2	865	96,6	570	81,0
Chômeurs	795	59,0	440	37,5	355	97,2	150	25,0	75	25,0	75	36,4
Personnes inactives	3 820	26,7	1 500	19,0	2 320	32,6	810	23,7	280	14,3	530	29,3
Taux d'activité (%)	63,8	6,9	71,6	7,0	56,0	6,9	66,2	9,0	77,4	10,1	54,7	7,6
Taux d'emploi (%)	56,3	6,5	63,3	7,7	49,4	5,6	59,6	9,9	71,2	12,5	48,3	8,2
Taux de chômage (%)	11,8	-0,8	11,6	-2,3	12,0	1,3	9,4	-4,3	8,0	-3,9	11,6	-3,3
Population de 15 à 29 ans	3 290	50,2	1 510	29,6	1 780	73,7	760	92,4	365	69,8	395	119,4
Population active	1 825	62,9	915	44,1	905	86,6	400	122,2	225	104,5	180	176,9
Personnes occupées	1 540	64,7	775	46,2	760	87,7	330	175,0	195	143,8	140	250,0
Chômeurs	280	51,4	130	30,0	150	87,5	65	8,3	30	-14,3	40	33,3
Personnes inactives	1 465	36,3	600	13,2	870	61,1	365	65,9	145	38,1	215	87,0
Taux d'activité (%)	55,5	4,4	60,6	6,1	50,8	3,5	52,6	7,0	61,6	10,4	45,6	9,5
Taux d'emploi (%)	46,8	4,1	51,3	5,8	42,7	3,2	43,4	13,0	53,4	16,2	35,4	13,2
Taux de chômage (%)	15,3	-1,2	14,2	-1,5	16,6	0,1	16,2	-17,1	13,3	-18,5	22,2	-24,0
Population de 30 à 44 ans	4 200	49,7	2 210	55,6	1 990	43,7	860	24,6	450	38,5	410	12,3
Population active	3 045	72,5	1 775	74,9	1 270	68,2	665	41,5	405	62,0	260	18,2
Personnes occupées	2 715	74,0	1 575	78,0	1 140	68,9	620	47,6	380	65,2	240	26,3
Chômeurs	325	54,8	200	53,8	125	56,3	45	0,0	25	25,0	20	-33,3
Personnes inactives	1 150	11,1	430	6,2	725	14,2	195	-13,3	50	-37,5	150	0,0
Taux d'activité (%)	72,5	9,6	80,3	8,8	64,0	9,5	77,3	9,2	89,0	13,2	63,4	3,1
Taux d'emploi (%)	64,6	9,0	71,3	9,0	57,4	8,7	72,1	11,2	83,5	13,8	58,5	6,4
Taux de chômage (%)	10,7	-1,2	11,3	-1,5	9,8	-0,8	6,8	-2,8	6,2	-1,8	7,7	-5,9
Population de 45 à 64 ans	2 420	53,7	1 210	55,1	1 205	52,5	630	77,5	325	91,2	305	60,5
Population active	1 790	82,7	1 015	78,1	775	89,0	505	134,9	295	126,9	215	138,9
Personnes occupées	1 600	82,9	910	85,7	690	76,9	460	124,4	270	116,0	190	123,5
Chômeurs	190	81,0	105	31,3	80	220,0	45	350,0	25	150,0	20	0,0
Personnes inactives	630	6,8	195	-7,1	430	13,2	120	-14,3	30	-25,0	90	-10,0
Taux d'activité (%)	74,0	11,8	83,5	10,4	64,3	12,4	80,2	19,6	90,8	14,3	71,7	23,1
Taux d'emploi (%)	66,1	10,5	74,9	12,1	57,3	7,9	73,0	15,3	83,1	9,6	63,3	17,4
Taux de chômage (%)	10,6	-0,1	10,3	-3,7	10,3	4,2	8,9	4,2	8,5	0,8	9,3	9,3
Population de 65 ans et plus	650	52,9	340	78,9	310	31,9	145	70,6	70	75,0	80	77,8
Population active	85	-22,7	70	0,0	15	-62,5	15	50,0	20	100,0	0	0,0
Personnes occupées	85	-26,1	75	0,0	15	-62,5	15	50,0	15	50,0	0	0,0
Chômeurs	0	0,0	0	0,0	0	0,0	0	0,0	0	0,0	0	0,0
Personnes inactives	565	79,4	270	134,8	295	51,3	130	73,3	55	83,3	75	66,7
Taux d'activité (%)	13,1	-12,8	20,6	-15,3	4,8	-12,2	10,3	-1,5	28,6	3,6	0,0	0,0
Taux d'emploi (%)	13,1	-14,0	22,1	-16,4	4,8	-12,2	10,3	-1,5	21,4	-3,6	0,0	0,0
Taux de chômage (%)	0,0	0,0	0,0	0,0	0,0	0,0	0,0	0,0	0,0	0,0	0,0	0,0

Source : Statistique Canada, recensements de 2001 et 2006, compilations spéciales. Traitement et analyse : INRS-UCS.

À noter que dans les données sur le lieu de naissance publiées par Statistique Canada, les autochtones ne font pas partie du groupe des personnes issues des minorités visibles. Il est conseillé d'interpréter avec prudence les taux de variation calculés à partir de petits chiffres.

Principaux indicateurs économiques des personnes issues des minorités visibles en 2006

	CLE de Verdun						Westmount					
	Total		Hommes		Femmes		Total		Hommes		Femmes	
	N	Δ% 2001-2006	N	Δ% 2001-2006	N	Δ% 2001-2006	N	Δ% 2001-2006	N	Δ% 2001-2006	N	Δ% 2001-2006
Population de 15 ans et plus	10 565	51,1	5 280	48,5	5 285	53,9	2 295	29,7	1 045	16,1	1 250	44,5
Population active	6 740	69,3	3 780	64,7	2 960	75,7	1 530	44,3	790	27,4	745	69,3
Personnes occupées	5 945	70,8	3 340	69,1	2 610	73,4	1 435	47,9	745	35,5	690	66,3
Chômeurs	795	59,0	440	37,5	355	97,2	95	5,6	40	-38,5	55	175,0
Personnes inactives	3 820	26,7	1 500	19,0	2 320	32,6	765	7,7	260	-8,8	500	16,3
Taux d'activité (%)	63,8	6,9	71,6	7,0	56,0	6,9	66,7	6,8	75,2	6,3	59,6	8,7
Taux d'emploi (%)	56,3	6,5	63,3	7,7	49,4	5,6	62,5	7,7	71,0	9,9	55,2	7,2
Taux de chômage (%)	11,8	-0,8	11,6	-2,3	12,0	1,3	6,2	-2,3	5,1	-5,4	7,4	2,9
Population de 15 à 29 ans	3 290	50,2	1 510	29,6	1 780	73,7	715	26,5	360	24,1	355	29,1
Population active	1 825	62,9	915	44,1	905	86,6	425	28,8	220	22,2	200	37,9
Personnes occupées	1 540	64,7	775	46,2	760	87,7	385	35,1	210	40,0	170	30,8
Chômeurs	280	51,4	130	30,0	150	87,5	40	-11,1	15	-40,0	30	50,0
Personnes inactives	1 465	36,3	600	13,2	870	61,1	290	20,8	140	21,7	150	15,4
Taux d'activité (%)	55,5	4,4	60,6	6,1	50,8	3,5	59,4	1,0	61,1	-1,0	56,3	3,6
Taux d'emploi (%)	46,8	4,1	51,3	5,8	42,7	3,2	53,8	3,4	58,3	6,6	47,9	0,6
Taux de chômage (%)	15,3	-1,2	14,2	-1,5	16,6	0,1	9,4	-4,2	6,8	-7,1	15,0	1,2
Population de 30 à 44 ans	4 200	49,7	2 210	55,6	1 990	43,7	655	27,2	250	-3,8	410	64,0
Population active	3 045	72,5	1 775	74,9	1 270	68,2	530	58,2	230	17,9	300	114,3
Personnes occupées	2 715	74,0	1 575	78,0	1 140	68,9	505	60,3	220	22,2	280	107,4
Chômeurs	325	54,8	200	53,8	125	56,3	25	0,0	0	-100,0	15	0,0
Personnes inactives	1 150	11,1	430	6,2	725	14,2	125	-26,5	15	-75,0	105	-8,7
Taux d'activité (%)	72,5	9,6	80,3	8,8	64,0	9,5	80,9	15,2	93,9	18,9	73,2	17,2
Taux d'emploi (%)	64,6	9,0	71,3	9,0	57,4	8,7	77,1	15,3	89,8	20,6	68,3	14,3
Taux de chômage (%)	10,7	-1,2	11,3	-1,5	9,8	-0,8	4,7	-2,8	0,0	-10,3	5,0	5,0
Population de 45 à 64 ans	2 420	53,7	1 210	55,1	1 205	52,5	695	40,4	320	33,3	365	43,1
Population active	1 790	82,7	1 015	78,1	775	89,0	515	66,1	285	58,3	235	80,8
Personnes occupées	1 600	82,9	910	85,7	690	76,9	490	69,0	265	65,6	225	80,0
Chômeurs	190	81,0	105	31,3	80	220,0	30	20,0	15	-25,0	10	0,0
Personnes inactives	630	6,8	195	-7,1	430	13,2	175	-5,4	40	-33,3	130	0,0
Taux d'activité (%)	74,0	11,8	83,5	10,4	64,3	12,4	74,6	11,3	87,7	12,7	63,5	12,5
Taux d'emploi (%)	66,1	10,5	74,9	12,1	57,3	7,9	71,0	11,8	81,5	14,8	60,8	11,8
Taux de chômage (%)	10,6	-0,1	10,3	-3,7	10,3	4,2	5,8	-2,3	5,3	-5,8	4,3	-3,4
Population de 65 ans et plus	650	52,9	340	78,9	310	31,9	235	20,5	115	4,5	115	35,3
Population active	85	-22,7	70	0,0	15	-62,5	55	-38,9	50	-16,7	0	-100,0
Personnes occupées	85	-26,1	75	0,0	15	-62,5	55	-35,3	50	-16,7	10	-60,0
Chômeurs	0	0,0	0	0,0	0	0,0	0	0,0	0	0,0	0	0,0
Personnes inactives	565	79,4	270	134,8	295	51,3	175	59,1	65	30,0	110	83,3
Taux d'activité (%)	13,1	-12,8	20,6	-15,3	4,8	-12,2	23,9	-21,1	43,5	-11,0	0,0	-27,8
Taux d'emploi (%)	13,1	-14,0	22,1	-16,4	4,8	-12,2	23,9	-18,6	43,5	-11,0	8,7	-19,1
Taux de chômage (%)	0,0	0,0	0,0	0,0	0,0	0,0	0,0	0,0	0,0	0,0	0,0	0,0

Source : Statistique Canada, recensements de 2001 et 2006, compilations spéciales. Traitement et analyse : INRS-UCS.

À noter que dans les données sur le lieu de naissance publiées par Statistique Canada, les autochtones ne font pas partie du groupe des personnes issues des minorités visibles.

Il est conseillé d'interpréter avec prudence les taux de variation calculés à partir de petits chiffres.

Dans cette section, les indicateurs économiques des personnes issues des minorités visibles nées au Canada sont comparés avec ceux des personnes issues des minorités visibles nées hors Canada.

Parmi les personnes actives issues des minorités visibles et âgées de 15 ans et plus sur le territoire du CLE de Verdun en 2006, 885 sont nées au Canada et 5 855 sont nées hors Canada. Les hommes sont nettement plus nombreux que les femmes dans la population active, tant chez les nés au Canada que hors Canada (respectivement 57,1% et 55,9%).

Sur le territoire du CLE de Verdun, le taux d'activité des personnes issues des minorités visibles et nées au Canada est légèrement supérieur à celui de celles nées hors Canada (66% contre 63,5%), tout comme pour le taux d'emploi (59,3% contre 55,9%). C'est par contre l'inverse à Westmount : les taux d'activité et d'emploi sont plus bas chez les personnes nées au Canada (respectivement 63,5% et 57,6% contre 67,4% et 63,6%). Il convient également de préciser que la grande majorité de celles nées au Canada sont âgées de moins de 29

ans, donc plus susceptible d'être aux études. On remarque toutefois que le taux de chômage des hommes de 15 à 29 ans sur le territoire du CLE Verdun atteint 10% chez ceux nés au Canada contre 17,1% pour ceux nés hors Canada. La situation sur le marché du travail des jeunes de 15 à 29 ans nés au Canada est plus favorable que celle des autres jeunes issus des minorités visibles du territoire du CLE de Verdun puisque leur taux de chômage est inférieur (8,7% contre 17,9%), ainsi qu'à celui des jeunes issus des minorités visibles nés au Canada de l'ensemble de l'île (14%). Le même constat s'applique aux 30 à 44 ans : ceux qui sont nés au Canada présentent des taux d'activité et de chômage de 82,5% et 11,5% contre 71,7% et 10,6% pour ceux nés hors Canada.

En terminant, les effectifs limités de la population active issue des minorités visibles née au Canada dans les trois parties du CLE de Verdun (entre 165 et 450 personnes) commandent la prudence dans l'interprétation des données. C'est pourquoi aucune analyse des hommes et femmes par groupe d'âge n'est réalisée pour ces territoires.

Principaux indicateurs économiques des personnes issues des minorités visibles nées au Canada en 2006

	CLE de Verdun			Île de Montréal		
	Total	Hommes	Femmes	Total	Hommes	Femmes
Population de 15 ans et plus	1 340	680	660	50 215	24 620	25 595
Population active	885	505	380	32 300	15 835	16 465
Personnes occupées	795	445	345	28 295	13 755	14 540
Chômeurs	90	60	30	4 005	2 080	1 920
Personnes inactives	455	180	280	17 920	8 790	9 130
Taux d'activité (%)	66,0	74,3	57,6	64,3	64,3	64,3
Taux d'emploi (%)	59,3	65,4	52,3	56,3	55,9	56,8
Taux de chômage (%)	10,2	11,9	7,9	12,4	13,1	11,7
Population de 15 à 29 ans	760	400	365	37 555	18 395	19 165
Population active	515	300	215	22 890	10 915	11 975
Personnes occupées	465	270	195	19 690	9 275	10 415
Chômeurs	45	30	15	3 200	1 640	1 560
Personnes inactives	250	100	150	14 665	7 475	7 190
Taux d'activité (%)	67,3	75,0	59,7	60,9	59,3	62,5
Taux d'emploi (%)	60,8	67,5	54,2	52,4	50,4	54,3
Taux de chômage (%)	8,7	10,0	7,0	14,0	15,0	13,0
Population de 30 à 44 ans	315	160	150	8 795	4 475	4 325
Population active	260	145	110	7 510	3 950	3 560
Personnes occupées	225	130	95	6 925	3 645	3 285
Chômeurs	30	15	20	585	305	275
Personnes inactives	55	10	40	1 285	520	760
Taux d'activité (%)	82,5	90,6	71,0	85,4	88,4	82,4
Taux d'emploi (%)	71,4	81,2	61,3	78,8	81,5	76,0
Taux de chômage (%)	11,5	10,3	18,2	7,8	7,7	7,7
Population de 45 à 64 ans	150	70	80	2 415	1 140	1 270
Population active	110	50	55	1 705	830	870
Personnes occupées	95	35	55	1 500	710	790
Chômeurs	15	10	0	200	115	80
Personnes inactives	45	20	25	705	310	400
Taux d'activité (%)	71,0	71,4	68,8	70,7	72,8	68,5
Taux d'emploi (%)	61,3	50,0	68,8	62,2	62,3	62,2
Taux de chômage (%)	13,6	20,0	0,0	11,7	13,9	9,2
Population de 65 ans et plus	115	50	65	1 450	615	835
Population active	0	0	0	190	135	55
Personnes occupées	10	0	0	175	125	55
Chômeurs	0	0	0	15	10	0
Personnes inactives	110	45	65	1 255	475	780
Taux d'activité (%)	0,0	0,0	0,0	13,1	22,0	6,6
Taux d'emploi (%)	8,7	0,0	0,0	12,1	20,3	6,6
Taux de chômage (%)	0,0	0,0	0,0	7,9	7,4	0,0

Source : Statistique Canada, recensement de 2006, compilations spéciales. Traitement et analyse : INRS-UCS. À noter que dans les données sur le lieu de naissance publiées par Statistique Canada, les autochtones ne font pas partie du groupe des personnes issues des minorités visibles. Il est conseillé d'interpréter avec prudence les taux calculés à partir de petits chiffres.

Principaux indicateurs économiques des personnes issues des minorités visibles nées hors Canada en 2006

	CLE de Verdun			Île de Montréal		
	Total	Hommes	Femmes	Total	Hommes	Femmes
Population de 15 ans et plus	9 220	4 595	4 620	299 110	145 300	153 805
Population active	5 855	3 275	2 585	194 290	105 640	88 655
Personnes occupées	5 155	2 890	2 260	165 470	90 590	74 880
Chômeurs	705	380	325	28 825	15 045	13 775
Personnes inactives	3 365	1 320	2 040	104 820	39 665	65 155
Taux d'activité (%)	63,5	71,3	55,9	65,0	72,7	57,6
Taux d'emploi (%)	55,9	62,9	48,9	55,3	62,3	48,7
Taux de chômage (%)	12,0	11,6	12,6	14,8	14,2	15,5
Population de 15 à 29 ans	2 530	1 110	1 415	73 445	35 305	38 135
Population active	1 310	615	695	42 840	21 785	21 050
Personnes occupées	1 075	510	565	35 550	18 220	17 330
Chômeurs	235	105	130	7 290	3 565	3 720
Personnes inactives	1 220	495	720	30 605	13 520	17 080
Taux d'activité (%)	51,8	55,4	48,9	58,3	61,7	55,2
Taux d'emploi (%)	42,5	45,9	39,8	48,4	51,6	45,4
Taux de chômage (%)	17,9	17,1	18,7	17,0	16,4	17,7
Population de 30 à 44 ans	3 885	2 050	1 835	115 980	58 295	57 685
Population active	2 785	1 630	1 155	88 365	49 110	39 250
Personnes occupées	2 490	1 445	1 045	74 505	41 640	32 865
Chômeurs	295	185	110	13 860	7 470	6 390
Personnes inactives	1 105	420	680	27 620	9 185	18 430
Taux d'activité (%)	71,7	79,5	62,9	76,2	84,2	68,0
Taux d'emploi (%)	64,1	70,5	56,9	64,2	71,4	57,0
Taux de chômage (%)	10,6	11,3	9,5	15,7	15,2	16,3
Population de 45 à 64 ans	2 265	1 140	1 125	84 230	40 725	43 510
Population active	1 680	960	720	60 215	32 800	27 415
Personnes occupées	1 510	870	635	52 730	28 910	23 820
Chômeurs	175	95	80	7 480	3 890	3 590
Personnes inactives	585	180	405	24 015	7 920	16 090
Taux d'activité (%)	74,2	84,2	64,0	71,5	80,5	63,0
Taux d'emploi (%)	66,7	76,3	56,4	62,6	71,0	54,8
Taux de chômage (%)	10,4	9,9	11,1	12,4	11,9	13,1
Population de 65 ans et plus	540	290	250	25 455	10 975	14 485
Population active	80	65	15	2 875	1 940	935
Personnes occupées	75	65	15	2 680	1 815	865
Chômeurs	0	0	0	195	115	75
Personnes inactives	460	220	235	22 580	9 035	13 545
Taux d'activité (%)	14,8	22,4	6,1	11,3	17,7	6,5
Taux d'emploi (%)	13,9	22,4	6,1	10,5	16,5	6,0
Taux de chômage (%)	0,0	0,0	0,0	6,8	5,9	8,0

Source : Statistique Canada, recensement de 2006, compilations spéciales. Traitement et analyse : INRS-UCS. À noter que dans les données sur le lieu de naissance publiées par Statistique Canada, les autochtones ne font pas partie du groupe des personnes issues des minorités visibles. Il est conseillé d'interpréter avec prudence les taux calculés à partir de petits chiffres.

Principaux indicateurs économiques des personnes issues des minorités visibles nées au Canada en 2006

	CLE de Verdun			Verdun			Île-des-Soeurs			Westmount		
	Total	Hommes	Femmes	Total	Hommes	Femmes	Total	Hommes	Femmes	Total	Hommes	Femmes
Population de 15 ans et plus	1 340	680	660	670	340	330	250	150	100	420	190	235
Population active	885	505	380	450	255	195	165	110	60	270	140	125
Personnes occupées	795	445	345	395	210	180	155	100	55	245	130	115
Chômeurs	90	60	30	55	45	15	10	0	0	25	15	15
Personnes inactives	455	180	280	220	80	135	85	45	40	150	50	105
Taux d'activité (%)	66,0	74,3	57,6	67,2	75,0	59,1	66,0	73,3	60,0	63,5	73,7	53,2
Taux d'emploi (%)	59,3	65,4	52,3	59,0	61,8	54,5	62,0	66,7	55,0	57,6	68,4	48,9
Taux de chômage (%)	10,2	11,9	7,9	12,2	17,6	7,7	6,1	0,0	0,0	9,3	10,7	12,0
Population de 15 à 29 ans	760	400	365	350	170	185	180	130	55	225	100	130
Population active	515	300	215	260	145	115	115	90	25	130	65	65
Personnes occupées	465	270	195	245	130	110	115	85	30	110	55	55
Chômeurs	45	30	15	20	10	0	0	10	0	20	15	15
Personnes inactives	250	100	150	90	30	65	60	40	25	95	35	60
Taux d'activité (%)	67,3	75,0	59,7	74,3	85,3	62,2	63,9	69,2	45,5	57,8	65,0	52,0
Taux d'emploi (%)	60,8	67,5	54,2	70,0	76,5	59,5	63,9	65,4	54,5	48,9	55,0	44,0
Taux de chômage (%)	8,7	10,0	7,0	7,7	6,9	0,0	0,0	11,1	0,0	15,4	23,1	23,1
Population de 30 à 44 ans	315	160	150	160	90	70	55	20	35	95	50	45
Population active	260	145	110	140	85	60	45	20	25	75	45	25
Personnes occupées	225	130	95	115	65	50	45	20	25	70	45	25
Chômeurs	30	15	20	25	20	15	10	0	10	10	0	10
Personnes inactives	55	10	40	20	0	10	10	0	10	20	0	20
Taux d'activité (%)	82,5	90,6	71,0	87,5	94,4	85,7	81,8	0,0	71,4	78,9	90,0	55,6
Taux d'emploi (%)	71,4	81,2	61,3	71,9	72,2	71,4	81,8	0,0	71,4	73,7	90,0	55,6
Taux de chômage (%)	11,5	10,3	18,2	17,9	23,5	25,0	22,2	0,0	40,0	13,3	0,0	40,0
Population de 45 à 64 ans	150	70	80	90	45	45	10	0	10	60	25	35
Population active	110	50	55	45	30	20	10	0	0	60	25	35
Personnes occupées	95	35	55	30	15	15	0	0	10	55	25	35
Chômeurs	15	10	0	15	10	0	0	0	0	0	0	0
Personnes inactives	45	20	25	40	15	25	0	0	0	0	0	0
Taux d'activité (%)	71,0	71,4	68,8	50,0	75,0	44,4	0,0	0,0	0,0	100,0	100,0	100,0
Taux d'emploi (%)	61,3	50,0	68,8	33,3	37,5	33,3	0,0	0,0	0,0	91,7	100,0	100,0
Taux de chômage (%)	13,6	20,0	0,0	33,3	33,3	0,0	0,0	0,0	0,0	0,0	0,0	0,0
Population de 65 ans et plus	115	50	65	65	35	30	10	0	10	40	15	25
Population active	0	0	0	0	0	0	0	0	0	0	10	0
Personnes occupées	10	0	0	0	0	0	0	0	0	0	10	0
Chômeurs	0	0	0	0	0	0	0	0	0	0	0	0
Personnes inactives	110	45	65	65	35	30	0	0	10	35	10	25
Taux d'activité (%)	0,0	0,0	0,0	0,0	0,0	0,0	0,0	0,0	0,0	0,0	0,0	0,0
Taux d'emploi (%)	8,7	0,0	0,0	0,0	0,0	0,0	0,0	0,0	0,0	0,0	0,0	0,0
Taux de chômage (%)	0,0	0,0	0,0	0,0	0,0	0,0	0,0	0,0	0,0	0,0	0,0	0,0

Source : Statistique Canada, recensement de 2006, compilations spéciales. Traitement et analyse : INRS-UCS.

À noter que dans les données sur le lieu de naissance publiées par Statistique Canada, les autochtones ne font pas partie du groupe des personnes issues des minorités visibles. Il est conseillé d'interpréter avec prudence les taux calculés à partir de petits chiffres.

Principaux indicateurs économiques des personnes issues des minorités visibles nées hors Canada en 2006

	CLE de Verdun			Verdun			Île-des-Soeurs			Westmount		
	Total	Hommes	Femmes	Total	Hommes	Femmes	Total	Hommes	Femmes	Total	Hommes	Femmes
Population de 15 ans et plus	9 220	4 595	4 620	5 200	2 670	2 525	2 150	1 065	1 080	1 870	855	1 010
Population active	5 855	3 275	2 585	3 175	1 795	1 375	1 420	830	590	1 260	645	615
Personnes occupées	5 155	2 890	2 260	2 685	1 515	1 170	1 275	755	515	1 190	615	575
Chômeurs	705	380	325	485	280	205	145	70	75	70	30	40
Personnes inactives	3 365	1 320	2 040	2 030	875	1 150	725	235	490	605	210	400
Taux d'activité (%)	63,5	71,3	55,9	61,1	67,2	54,3	66,2	77,9	54,6	67,4	75,0	60,9
Taux d'emploi (%)	55,9	62,9	48,9	51,6	56,7	46,2	59,4	70,9	47,7	63,6	71,5	56,9
Taux de chômage (%)	12,0	11,6	12,6	15,3	15,6	14,9	10,2	8,4	12,7	5,6	4,7	6,5
Population de 15 à 29 ans	2 530	1 110	1 415	1 460	615	845	580	235	340	490	260	230
Population active	1 310	615	695	735	325	410	280	130	150	295	155	135
Personnes occupées	1 075	510	565	580	245	335	220	110	110	275	150	120
Chômeurs	235	105	130	155	75	75	55	25	35	20	0	15
Personnes inactives	1 220	495	720	725	290	435	300	105	195	195	100	90
Taux d'activité (%)	51,8	55,4	48,9	50,2	52,8	48,5	48,3	55,3	43,5	60,2	60,8	60,0
Taux d'emploi (%)	42,5	45,9	39,8	39,6	39,8	39,6	37,9	46,8	31,9	56,1	58,8	53,3
Taux de chômage (%)	17,9	17,1	18,7	21,1	23,1	18,3	19,6	19,2	23,3	6,8	0,0	11,1
Population de 30 à 44 ans	3 885	2 050	1 835	2 520	1 420	1 100	805	435	370	555	195	360
Population active	2 785	1 630	1 155	1 705	1 060	645	620	390	235	455	185	270
Personnes occupées	2 490	1 445	1 045	1 475	905	570	580	360	215	435	175	260
Chômeurs	295	185	110	230	155	80	45	20	15	20	10	10
Personnes inactives	1 105	420	680	815	360	455	185	50	140	100	10	90
Taux d'activité (%)	71,7	79,5	62,9	67,5	74,6	58,6	77,0	89,7	63,5	81,2	94,9	75,0
Taux d'emploi (%)	64,1	70,5	56,9	58,4	63,7	51,8	72,0	82,8	58,1	77,7	89,7	72,2
Taux de chômage (%)	10,6	11,3	9,5	13,5	14,6	12,4	7,3	5,1	6,4	4,4	5,4	3,7
Population de 45 à 64 ans	2 265	1 140	1 125	1 010	520	490	625	320	295	630	300	335
Population active	1 680	960	720	720	410	305	500	295	210	460	255	205
Personnes occupées	1 510	870	635	615	360	255	455	270	190	435	240	190
Chômeurs	175	95	80	100	50	50	45	25	20	25	15	10
Personnes inactives	585	180	405	295	110	180	115	30	90	175	45	130
Taux d'activité (%)	74,2	84,2	64,0	71,3	78,8	61,6	80,6	92,2	70,0	73,0	85,0	61,2
Taux d'emploi (%)	66,7	76,3	56,4	60,9	69,2	51,5	73,4	84,4	63,3	69,0	80,0	56,7
Taux de chômage (%)	10,4	9,9	11,1	13,9	12,2	16,4	9,0	8,5	9,5	5,4	5,9	4,9
Population de 65 ans et plus	540	290	250	210	115	85	140	70	70	190	100	90
Population active	80	65	15	15	0	10	15	15	0	55	45	10
Personnes occupées	75	65	15	10	10	0	20	20	0	55	45	10
Chômeurs	0	0	0	0	0	0	0	0	0	0	0	0
Personnes inactives	460	220	235	195	110	80	120	55	70	140	60	85
Taux d'activité (%)	14,8	22,4	6,1	7,1	0,0	11,1	10,7	21,4	0,0	28,9	42,9	11,1
Taux d'emploi (%)	13,9	22,4	6,1	4,8	8,3	0,0	14,3	28,6	0,0	28,9	42,9	11,1
Taux de chômage (%)	0,0	0,0	0,0	0,0	0,0	0,0	0,0	0,0	0,0	0,0	0,0	0,0

Source : Statistique Canada, recensement de 2006, compilations spéciales. Traitement et analyse : INRS-UCS.
À noter que dans les données sur le lieu de naissance publiées par Statistique Canada, les autochtones ne font pas partie du groupe des personnes issues des minorités visibles.
Il est conseillé d'interpréter avec prudence les taux calculés à partir de petits chiffres.

Type d'industrie

La distribution des activités dans lesquelles œuvrait la population occupée habitant sur le territoire du CLE de Verdun en 2006 montre que les résidents travaillent majoritairement dans deux grands secteurs : les services à la production (37% contre 30,4% sur l'île) et les services à la consommation (26,8% contre 30,1% sur l'île). Cependant, du côté des femmes, le grand secteur des services publics prend une place importante, occupant 31,2% de ces dernières (18,5% des hommes), tandis que ces derniers sont plus présents que les femmes dans les grands secteurs secondaire (15,4% contre 6,8%) et services à la production (40,1% contre 33,8%).

On retrouve les plus grandes concentrations de résidents occupés dans les secteurs services aux entreprises (18,3%) et autres services à la consommation (12,4%) et soins de santé et assistance sociale (11,2%). Cela dit, chez les femmes, le secteur des soins de santé et assistance sociale est largement représenté (15,7% contre 7% des hommes) alors que les hommes sont nombreux à œuvrer dans le secteur des services aux entreprises (20,3% contre 16,2% pour les femmes).

Comme pour l'île de Montréal, la fabrication est un secteur en déclin sur le territoire du CLE de Verdun (-23,8% contre -22,1% sur l'île). L'autre secteur en déclin est celui du transport et communication (-4,4% contre -1,7% pour l'île). À l'inverse, les secteurs des services publics (31,8%, mais uniquement 290 personnes en 2001), autres services à la

consommation (30,7%), construction (29,1%), services d'enseignement (28,8%) et commerce de détail (28,4%) ont connu les fortes croissances sur le territoire du CLE de Verdun, davantage que sur l'île depuis 2001.

Comparativement à l'ensemble de l'île, les activités reliées aux services aux entreprises (18,3% contre 14,7%) et à la finance, assurances et immobilier (9,8% contre 6,8%) caractérisent le mieux la population active occupée du territoire du CLE de Verdun en 2006. Dans ce dernier cas, il s'agit d'un secteur dont les effectifs augmentent plus vite que pour l'île (17,4% contre 13,9%), surtout chez les hommes (25,8% contre 10,3% pour les femmes).

Le tableau à la page suivante permet de comparer la répartition des populations actives occupées dans les grands secteurs d'activité résidant dans les trois parties qui composent le territoire du CLE de Verdun. Plusieurs éléments distinctifs peuvent être avancés. D'une part, la population active occupée de Verdun travaille plus souvent dans les grands secteurs des services à la consommation et du secteur secondaire (respectivement 30,1% et 14% contre 20,4% et 7,8% pour l'Île-des-Sœurs et 24,9% et 8,2% pour Westmount). D'autre part, la population active occupée de Verdun est beaucoup moins présente dans les services à la production (31,3% contre 47,2% pour l'Île-des-Sœurs et 41% pour Westmount).

Grands secteurs d'activité de la population occupée en 2006									
	Total			Hommes			Femmes		
	N	%	Δ% 2001-2006	N	%	Δ% 2001-2006	N	%	Δ% 2001-2006
CLE de Verdun									
Toutes les industries	41 900	100,0	9,9	21 710	100,0	10,0	20 195	100,0	9,9
Secteur primaire	100	0,2	25,0	90	0,4	38,5	10	0,0	-33,3
Secteur secondaire	4 725	11,3	-16,4	3 350	15,4	-14,1	1 380	6,8	-21,6
Construction	1 020	2,4	29,1	885	4,1	33,1	140	0,7	7,7
Fabrication	3 705	8,8	-23,8	2 465	11,4	-23,8	1 240	6,1	-23,9
Services à la consommation	11 235	26,8	24,1	5 540	25,5	21,1	5 680	28,1	26,6
Commerce de gros	2 035	4,9	3,8	1 310	6,0	-2,6	720	3,6	17,1
Commerce de détail	4 000	9,5	28,4	1 785	8,2	15,5	2 210	10,9	40,8
Autres services à la consommation	5 200	12,4	30,7	2 445	11,3	45,1	2 750	13,6	19,6
Services à la production	15 520	37,0	8,5	8 700	40,1	10,8	6 820	33,8	5,9
Transport et communication	3 725	8,9	-4,4	2 210	10,2	-3,7	1 520	7,5	-4,7
Finance, assurances et immobilier	4 110	9,8	17,4	2 075	9,6	25,8	2 035	10,1	10,3
Services aux entreprises	7 685	18,3	11,3	4 415	20,3	13,1	3 265	16,2	8,8
Services publics	10 320	24,6	14,3	4 015	18,5	20,0	6 295	31,2	10,8
Administrations publiques	1 625	3,9	6,2	815	3,8	7,9	810	4,0	4,5
Services d'enseignement	3 715	8,9	28,8	1 500	6,9	33,3	2 215	11,0	25,9
Soins de santé et assistance sociale	4 690	11,2	6,8	1 510	7,0	9,8	3 175	15,7	5,5
Services publics	290	0,7	31,8	190	0,9	111,1	95	0,5	-29,6
Île de Montréal									
Toutes les industries	892 735	100,0	4,9	465 715	100,0	4,6	427 020	100,0	5,4
Secteur primaire	2 720	0,3	80,7	1 980	0,4	80,8	735	0,2	81,5
Secteur secondaire	137 390	15,4	-16,8	95 185	20,4	-12,8	42 200	9,9	-24,6
Construction	26 575	3,0	16,4	23 320	5,0	18,5	3 255	0,8	3,3
Fabrication	110 815	12,4	-22,1	71 865	15,4	-19,6	38 945	9,1	-26,3
Services à la consommation	268 860	30,1	10,6	139 940	30,0	9,6	128 920	30,2	11,8
Commerce de gros	50 230	5,6	4,7	31 315	6,7	2,7	18 915	4,4	8,1
Commerce de détail	96 630	10,8	11,6	46 655	10,0	9,8	49 975	11,7	13,4
Autres services à la consommation	122 000	13,7	12,4	61 970	13,3	13,2	60 030	14,1	11,6
Services à la production	271 000	30,4	7,8	156 065	33,5	10,6	114 940	26,9	4,2
Transport et communication	78 815	8,8	-1,7	51 160	11,0	1,5	27 660	6,5	-7,1
Finance, assurances et immobilier	60 835	6,8	13,9	28 120	6,0	17,1	32 715	7,7	11,2
Services aux entreprises	131 350	14,7	11,5	76 785	16,5	15,1	54 565	12,8	6,7
Services publics	212 770	23,8	12,2	72 545	15,6	9,4	140 215	32,8	13,7
Administrations publiques	34 520	3,9	-0,9	17 260	3,7	-3,8	17 260	4,0	2,2
Services d'enseignement	71 815	8,0	15,2	26 635	5,7	15,6	45 175	10,6	15,0
Soins de santé et assistance sociale	101 055	11,3	14,5	25 210	5,4	10,4	75 845	17,8	16,0
Services publics	5 380	0,6	28,7	3 440	0,7	39,6	1 935	0,5	12,5

Source : Statistique Canada, recensements de 2001 et 2006, compilation spéciale de la Direction de la planification et de l'information sur le marché du travail, Direction régionale d'Emploi-Québec de l'île-de-Montréal. Traitement et analyse : INRS-UCS.

Grands secteurs d'activité de la population occupée en 2006

	Total			Hommes			Femmes		
	N	%	Δ% 2001-2006	N	%	Δ% 2001-2006	N	%	Δ% 2001-2006
CLE de Verdun									
Toutes les industries	41 900	100,0	9,9	21 710	100,0	10,0	20 195	100,0	9,9
Secteur primaire	100	0,2	25,0	90	0,4	38,5	10	0,0	-33,3
Secteur secondaire	4 725	11,3	-16,4	3 350	15,4	-14,1	1 380	6,8	-21,6
Construction	1 020	2,4	29,1	885	4,1	33,1	140	0,7	7,7
Fabrication	3 705	8,8	-23,8	2 465	11,4	-23,8	1 240	6,1	-23,9
Services à la consommation	11 235	26,8	24,1	5 540	25,5	21,1	5 680	28,1	26,6
Commerce de gros	2 035	4,9	3,8	1 310	6,0	-2,6	720	3,6	17,1
Commerce de détail	4 000	9,5	28,4	1 785	8,2	15,5	2 210	10,9	40,8
Autres services à la consommation	5 200	12,4	30,7	2 445	11,3	45,1	2 750	13,6	19,6
Services à la production	15 520	37,0	8,5	8 700	40,1	10,8	6 820	33,8	5,9
Transport et communication	3 725	8,9	-4,4	2 210	10,2	-3,7	1 520	7,5	-4,7
Finance, assurances et immobilier	4 110	9,8	17,4	2 075	9,6	25,8	2 035	10,1	10,3
Services aux entreprises	7 685	18,3	11,3	4 415	20,3	13,1	3 265	16,2	8,8
Services publics	10 320	24,6	14,3	4 015	18,5	20,0	6 295	31,2	10,8
Administrations publiques	1 625	3,9	6,2	815	3,8	7,9	810	4,0	4,5
Services d'enseignement	3 715	8,9	28,8	1 500	6,9	33,3	2 215	11,0	25,9
Soins de santé et assistance sociale	4 690	11,2	6,8	1 510	7,0	9,8	3 175	15,7	5,5
Services publics	290	0,7	31,8	190	0,9	111,1	95	0,5	-29,6
Verdun									
Toutes les industries	23 000	100,0	-	11 685	100,0	-	11 315	100,0	-
Secteur primaire	65	0,3	-	55	0,5	-	10	0,1	-
Secteur secondaire	3 210	14,0	-	2 340	20,0	-	875	7,7	-
Construction	725	3,2	-	660	5,6	-	65	0,6	-
Fabrication	2 485	10,8	-	1 680	14,4	-	810	7,2	-
Services à la consommation	6 915	30,1	-	3 440	29,4	-	3 475	30,7	-
Commerce de gros	935	4,1	-	650	5,6	-	290	2,6	-
Commerce de détail	2 775	12,1	-	1 295	11,1	-	1 475	13,0	-
Autres services à la consommation	3 205	13,9	-	1 495	12,8	-	1 710	15,1	-
Services à la production	7 205	31,3	-	3 930	33,6	-	3 290	29,1	-
Transport et communication	2 200	9,6	-	1 385	11,9	-	820	7,2	-
Finance, assurances et immobilier	1 605	7,0	-	675	5,8	-	935	8,3	-
Services aux entreprises	3 400	14,8	-	1 870	16,0	-	1 535	13,6	-
Services publics	5 595	24,3	-	1 925	16,5	-	3 670	32,4	-
Administrations publiques	910	4,0	-	465	4,0	-	440	3,9	-
Services d'enseignement	1 845	8,0	-	700	6,0	-	1 145	10,1	-
Soins de santé et assistance sociale	2 695	11,7	-	670	5,7	-	2 030	17,9	-
Services publics	145	0,6	-	90	0,8	-	55	0,5	-
Île-des-Sœurs									
Toutes les industries	9 115	100,0	-	4 885	100,0	-	4 230	100,0	-
Secteur primaire	30	0,3	-	25	0,5	-	0	0,0	-
Secteur secondaire	715	7,8	-	525	10,7	-	190	4,5	-
Construction	160	1,8	-	145	3,0	-	15	0,4	-
Fabrication	555	6,1	-	380	7,8	-	175	4,1	-
Services à la consommation	1 860	20,4	-	940	19,2	-	925	21,9	-
Commerce de gros	475	5,2	-	270	5,5	-	210	5,0	-
Commerce de détail	635	7,0	-	280	5,7	-	355	8,4	-
Autres services à la consommation	750	8,2	-	390	8,0	-	360	8,5	-
Services à la production	4 300	47,2	-	2 380	48,7	-	1 905	45,0	-
Transport et communication	875	9,6	-	460	9,4	-	405	9,6	-
Finance, assurances et immobilier	1 245	13,7	-	635	13,0	-	610	14,4	-
Services aux entreprises	2 180	23,9	-	1 285	26,3	-	890	21,0	-
Services publics	2 205	24,2	-	1 015	20,8	-	1 190	28,1	-
Administrations publiques	485	5,3	-	230	4,7	-	260	6,1	-
Services d'enseignement	740	8,1	-	330	6,8	-	405	9,6	-
Soins de santé et assistance sociale	855	9,4	-	375	7,7	-	480	11,3	-
Services publics	125	1,4	-	80	1,6	-	45	1,1	-
Westmount									
Toutes les industries	9 785	100,0	-	5 135	100,0	-	4 650	100,0	-
Secteur primaire	0	0,0	-	10	0,2	-	0	0,0	-
Secteur secondaire	805	8,2	-	495	9,6	-	310	6,7	-
Construction	140	1,4	-	80	1,6	-	55	1,2	-
Fabrication	665	6,8	-	415	8,1	-	255	5,5	-
Services à la consommation	2 435	24,9	-	1 160	22,6	-	1 270	27,3	-
Commerce de gros	615	6,3	-	395	7,7	-	220	4,7	-
Commerce de détail	590	6,0	-	210	4,1	-	380	8,2	-
Autres services à la consommation	1 230	12,6	-	555	10,8	-	670	14,4	-
Services à la production	4 010	41,0	-	2 395	46,6	-	1 620	34,8	-
Transport et communication	650	6,6	-	360	7,0	-	295	6,3	-
Finance, assurances et immobilier	1 255	12,8	-	770	15,0	-	485	10,4	-
Services aux entreprises	2 105	21,5	-	1 265	24,6	-	840	18,1	-
Services publics	2 505	25,6	-	1 075	20,9	-	1 440	31,0	-
Administrations publiques	225	2,3	-	120	2,3	-	110	2,4	-
Services d'enseignement	1 130	11,5	-	470	9,2	-	665	14,3	-
Soins de santé et assistance sociale	1 135	11,6	-	470	9,2	-	665	14,3	-
Services publics	15	0,2	-	15	0,3	-	0	0,0	-

Source : Statistique Canada, recensements de 2001 et 2006, compilation spéciale de la Direction de la planification et de l'information sur le marché du travail, Direction régionale d'Emploi-Québec de l'Île-de-Montréal. Traitement et analyse : INRS-UQS.
- : non disponible.

Profession

Du point de vue des grandes catégories professionnelles, 22,3% de la population occupée du territoire du CLE de Verdun se retrouve dans la catégorie vente et services (23,9% sur l'île), 20,6% dans la catégorie affaires, finances et administration (20,3% sur l'île) et 13,6% dans la catégorie gestion (10,3% sur l'île). Au regard de la répartition des professions selon le sexe, quelques nuances doivent cependant être apportées. Ainsi, alors que la catégorie professionnelle la plus importante, vente et services, occupe une part légèrement plus grande de femmes que d'hommes (23,8% contre 20,8%) et que cet écart est encore plus marqué pour la catégorie affaires, finances et administration (27,6% de femmes contre 14,2% d'hommes), les hommes sont les plus nombreux à œuvrer dans le domaine de la gestion (16,7% contre 10,2%) et dans les métiers, transport et machinerie (11,4% contre 1,1%).

Il est intéressant de constater que la catégorie vente et services est en forte croissance de 23,6% depuis 2001, croissance qui est d'ailleurs bien supérieure à celle enregistrée pour l'île (13,9%) et un peu élevée

plus chez les hommes (26,5% contre 21% pour les femmes). Il en va de même pour la catégorie arts, culture, sports et loisirs (hausse de 33,5% contre 9,4% sur l'île), pour le domaine des sciences sociales, enseignement, administration publique et religion (25,4% contre 18,8% sur l'île) et pour celui des sciences naturelles et appliquées et domaines apparentés (17,2% contre 5,3%).

Le tableau suivant permet de comparer la répartition des populations actives occupées dans les grandes catégories professionnelles résidant dans les trois parties qui composent le territoire du CLE de Verdun. Deux éléments distinctifs importants peuvent être avancés. D'une part, plus du quart de la population active occupée de Verdun travaille dans le secteur vente et services (26,5% contre 16,5% pour l'Île-des-Sœurs et 17,7% pour Westmount). D'autre part, elle est beaucoup présente dans les postes de gestion (6,4% contre 23,5% pour l'Île-des-Sœurs et 21,3% pour Westmount).

Grandes catégories professionnelles de la population occupée en 2006

	Total			Hommes				Femmes			
	N	% ▼	Δ% 2001-2006	N	% ▼	% ◀	Δ% 2001-2006	N	% ▼	% ◀	Δ% 2001-2006
CLE de Verdun											
Population occupée totale de 15 ans et plus selon la profession*	41 900	100,0	9,9	21 710	100,0	51,8	10,0	20 195	100,0	48,2	9,9
Gestion	5 700	13,6	1,8	3 630	16,7	63,7	-1,0	2 065	10,2	36,2	6,7
Affaires, finances et administration	8 635	20,6	5,4	3 075	14,2	35,6	12,4	5 565	27,6	64,4	2,0
Sciences naturelles et appliquées et domaines apparentés	3 475	8,3	17,2	2 680	12,3	77,1	19,4	795	3,9	22,9	11,2
Secteur de la santé	2 610	6,2	0,2	1 050	4,8	40,2	5,5	1 555	7,7	59,6	-3,4
Sciences sociales, enseignement, administration publique et religion	5 250	12,5	25,4	2 045	9,4	39,0	22,1	3 210	15,9	61,1	27,4
Arts, culture, sports et loisirs	2 810	6,7	33,5	1 255	5,8	44,7	45,9	1 550	7,7	55,2	24,0
Vente et services	9 325	22,3	23,6	4 515	20,8	48,4	26,5	4 810	23,8	51,6	21,0
Métiers, transport et machinerie	2 705	6,5	-10,6	2 475	11,4	91,5	-11,0	230	1,1	8,5	-8,0
Secteur primaire	105	0,3	10,5	95	0,4	90,5	26,7	10	0,0	9,5	-50,0
Transformation, fabrication et services d'utilité publique	1 290	3,1	-27,7	885	4,1	68,6	-22,4	400	2,0	31,0	-38,0
Île de Montréal											
Population occupée totale de 15 ans et plus selon la profession*	892 735	100,0	4,9	465 715	100,0	52,2	4,6	427 020	100,0	47,8	5,4
Gestion	92 185	10,3	-2,8	58 965	12,7	64,0	-6,4	33 220	7,8	36,0	4,4
Affaires, finances et administration	180 935	20,3	3,2	63 945	13,7	35,3	10,8	116 990	27,4	64,7	-0,5
Sciences naturelles et appliquées et domaines apparentés	72 575	8,1	5,3	56 945	12,2	78,5	7,5	15 630	3,7	21,5	-2,1
Secteur de la santé	54 385	6,1	9,5	14 490	3,1	26,6	8,3	39 900	9,3	73,4	9,9
Sciences sociales, enseignement, administration publique et religion	95 505	10,7	18,8	33 075	7,1	34,6	14,0	62 435	14,6	65,4	21,5
Arts, culture, sports et loisirs	49 305	5,5	9,4	23 525	5,1	47,7	7,6	25 780	6,0	52,3	11,2
Vente et services	213 370	23,9	13,9	107 305	23,0	50,3	13,5	106 065	24,8	49,7	14,4
Métiers, transport et machinerie	82 750	9,3	5,9	75 590	16,2	91,3	5,3	7 160	1,7	8,7	13,1
Secteur primaire	4 365	0,5	31,9	3 720	0,8	85,2	37,5	640	0,1	14,7	5,8
Transformation, fabrication et services d'utilité publique	47 345	5,3	-30,0	28 150	6,0	59,5	-26,5	19 200	4,5	40,6	-34,6

Source : Statistique Canada, recensements de 2001 et 2006, compilation spéciale de la Direction de la planification et de l'information sur le marché du travail, Direction régionale d'Emploi-Québec de l'Île-de-Montréal. Traitement et analyse : INRS-UCS
 * CNP-S 2006, classification nationale des professions pour statistiques de 2006.
 % ▼ : En % du total de la population.
 % ◀ : En % des effectifs des catégories professionnelles.

Grandes catégories professionnelles de la population occupée en 2006

	Total			Hommes				Femmes			
	N	%▼	Δ% 2001-2006	N	%▼	%◀	Δ% 2001-2006	N	%▼	%◀	Δ% 2001-2006
CLE de Verdun											
Population occupée totale de 15 ans et plus selon la profession*	41 900	100,0	9,9	21 710	100,0	51,8	10,0	20 195	100,0	48,2	9,9
Gestion	5 700	13,6	1,8	3 630	16,7	63,7	-1,0	2 065	10,2	36,2	6,7
Affaires, finances et administration	8 635	20,6	5,4	3 075	14,2	35,6	12,4	5 565	27,6	64,4	2,0
Sciences naturelles et appliquées et domaines apparentés	3 475	8,3	17,2	2 680	12,3	77,1	19,4	795	3,9	22,9	11,2
Secteur de la santé	2 610	6,2	0,2	1 050	4,8	40,2	5,5	1 555	7,7	59,6	-3,4
Sciences sociales, enseignement, administration publique et religion	5 250	12,5	25,4	2 045	9,4	39,0	22,1	3 210	15,9	61,1	27,4
Arts, culture, sports et loisirs	2 810	6,7	33,5	1 255	5,8	44,7	45,9	1 550	7,7	55,2	24,0
Vente et services	9 325	22,3	23,6	4 515	20,8	48,4	26,5	4 810	23,8	51,6	21,0
Métiers, transport et machinerie	2 705	6,5	-10,6	2 475	11,4	91,5	-11,0	230	1,1	8,5	-8,0
Secteur primaire	105	0,3	10,5	95	0,4	90,5	26,7	10	0,0	9,5	-50,0
Transformation, fabrication et services d'utilité publique	1 290	3,1	-27,7	885	4,1	68,6	-22,4	400	2,0	31,0	-38,0
Verdun											
Population occupée totale de 15 ans et plus selon la profession*	23 000	100,0	-	11 685	100,0	50,8	-	11 320	100,0	49,2	-
Gestion	1 475	6,4	-	860	7,4	58,3	-	615	5,4	41,7	-
Affaires, finances et administration	5 045	21,9	-	1 705	14,6	33,8	-	3 340	29,5	66,2	-
Sciences naturelles et appliquées et domaines apparentés	1 905	8,3	-	1 480	12,7	77,7	-	425	3,8	22,3	-
Secteur de la santé	1 305	5,7	-	325	2,8	24,9	-	980	8,7	75,1	-
Sciences sociales, enseignement, administration publique et religion	2 230	9,7	-	665	5,7	29,8	-	1 565	13,8	70,2	-
Arts, culture, sports et loisirs	1 340	5,8	-	620	5,3	46,3	-	720	6,4	53,7	-
Vente et services	6 090	26,5	-	2 975	25,5	48,9	-	3 110	27,5	51,1	-
Métiers, transport et machinerie	2 365	10,3	-	2 190	18,7	92,6	-	180	1,6	7,6	-
Secteur primaire	75	0,3	-	65	0,6	86,7	-	10	0,1	13,3	-
Transformation, fabrication et services d'utilité publique	1 165	5,1	-	800	6,8	68,7	-	365	3,2	31,3	-
Île-des-Soeurs											
Population occupée totale de 15 ans et plus selon la profession*	9 115	100,0	-	4 885	100,0	53,6	-	4 230	100,0	46,4	-
Gestion	2 145	23,5	-	1 330	27,2	62,0	-	810	19,1	37,8	-
Affaires, finances et administration	1 905	20,9	-	705	14,4	37,0	-	1 205	28,5	63,3	-
Sciences naturelles et appliquées et domaines apparentés	965	10,6	-	750	15,4	77,7	-	215	5,1	22,3	-
Secteur de la santé	590	6,5	-	320	6,6	54,2	-	265	6,3	44,9	-
Sciences sociales, enseignement, administration publique et religion	1 215	13,3	-	555	11,4	45,7	-	665	15,7	54,7	-
Arts, culture, sports et loisirs	560	6,1	-	250	5,1	44,6	-	315	7,4	56,3	-
Vente et services	1 505	16,5	-	775	15,9	51,5	-	735	17,4	48,8	-
Métiers, transport et machinerie	150	1,6	-	145	3,0	96,7	-	10	0,2	6,7	-
Secteur primaire	15	0,2	-	15	0,3	100,0	-	0	0,0	0,0	-
Transformation, fabrication et services d'utilité publique	55	0,6	-	30	0,6	54,5	-	25	0,6	45,5	-
Westmount											
Population occupée totale de 15 ans et plus selon la profession*	9 785	100,0	-	5 135	100,0	52,5	-	4 645	100,0	47,5	-
Gestion	2 085	21,3	-	1 440	28,0	69,1	-	645	13,9	30,9	-
Affaires, finances et administration	1 685	17,2	-	665	13,0	39,5	-	1 020	22,0	60,5	-
Sciences naturelles et appliquées et domaines apparentés	600	6,1	-	445	8,7	74,2	-	155	3,3	25,8	-
Secteur de la santé	710	7,3	-	400	7,8	56,3	-	310	6,7	43,7	-
Sciences sociales, enseignement, administration publique et religion	1 805	18,4	-	825	16,1	45,7	-	980	21,1	54,3	-
Arts, culture, sports et loisirs	905	9,2	-	385	7,5	42,5	-	520	11,2	57,5	-
Vente et services	1 730	17,7	-	760	14,8	43,9	-	965	20,8	55,8	-
Métiers, transport et machinerie	190	1,9	-	135	2,6	71,1	-	50	1,1	26,3	-
Secteur primaire	15	0,2	-	10	0,2	66,7	-	0	0,0	0,0	-
Transformation, fabrication et services d'utilité publique	65	0,7	-	60	1,2	92,3	-	10	0,2	15,4	-

Source : Statistique Canada, recensements de 2001 et 2006, compilation spéciale de la Direction de la planification et de l'information sur le marché du travail, Direction régionale d'Emploi-Québec de l'Île-de-Montréal. Traitement et analyse : INRS-UCS

- : non disponible.

* CNP-S 2006, classification nationale des professions pour statistiques de 2006.

%▼ : En % du total de la population.

%◀ : En % des effectifs des catégories professionnelles.

LES PRESTATAIRES DE L'ASSURANCE-EMPLOI

Le tableau suivant présente la situation des prestataires de l'assurance-emploi actifs et aptes au travail (ci-après appelés prestataires par souci de simplification) sur le territoire du CLE de Verdun selon le sexe, l'âge, la scolarité et le niveau de compétence. La moyenne mensuelle pour les douze derniers mois de la période d'observation (d'avril 2006 à mars 2007) s'établit à 1 703 prestataires au total, soit une diminution de 6,2% par rapport à la moyenne des douze premiers mois de la période (d'avril 2000 à mars 2001). Cette baisse est légèrement inférieure à celle de 6,9% enregistrée à l'échelle de l'île de Montréal durant la même période.

En 2007, comme pour l'île de Montréal, les groupes de prestataires qui prédominent sur le territoire du CLE de Verdun sont les hommes (55,6%), les personnes de 30 à 44 ans (40,3%) et de 45 à 54 ans (21,4%), celles ayant une scolarité de niveau secondaire (45%) ou universitaire (24,6%), ainsi que les personnes ayant des compétences de niveau intermédiaire (31,4%) ou technique (30,1%).

Concernant l'évolution du profil des prestataires entre la moyenne mensuelle de 2000-2001 et celle de 2006-2007, on remarque que les hommes forment une part plus grande des prestataires et que leurs effectifs ont moins diminué que ceux des femmes (-3,5% contre -9,4%). Soulignons les baisses des effectifs des moins de 25 ans (-23,5%) et des 30-44 ans (-10,8%), moins fortes néanmoins que pour l'île de Montréal (respectivement -31,2% et -12,3%), et celle de 8,5% des 25 à 29 ans plus forte cette fois que pour l'île (-7%). Ajoutons que le nombre de prestataires ayant des compétences de niveau intermédiaire est caractérisé par une très forte baisse de 30,1% durant la période, presque le double de l'île de Montréal (-16,9%). Il s'agit cependant du seul groupe de prestataires selon la compétence dont

l'évolution de la situation est à l'avantage du territoire du CLE de Verdun comparativement à celle de l'ensemble de l'île. En effet, les effectifs de prestataires chez les professionnels ont moins diminué (-5,7% contre -12,2%) et ceux des autres groupes ont davantage augmenté ou ont augmenté alors que ceux de l'île diminuaient. Par exemple, on constate une augmentation de 7,6% des prestataires ayant des compétences de niveau élémentaire et manœuvre dans le CLE de Verdun contre une baisse de 11,5% pour l'île. Finalement, les prestataires ayant une scolarité de niveau primaire se distinguent par une baisse de 20,5% (contre -7,8% pour l'île) et ils ne forment plus, entre mars 2006 et mars 2007, que 5,7% des effectifs.

LES PRESTATAIRES DE L'AIDE SOCIALE ET DE LA SOLIDARITÉ SOCIALE

Note méthodologique : Les données sur les prestataires de l'aide sociale et de la solidarité sociale sont des données non officielles par CLE de résidence provenant d'une compilation spéciale de la Direction de la recherche, de l'évaluation et de la statistique (DRES) du Ministère de l'Emploi et de la Solidarité sociale (MESS). De plus, les dossiers des prestataires rattachés à des CLE localisés ailleurs que dans la région de l'Île-de-Montréal sont exclus des analyses. Ces données ne correspondent pas nécessairement aux données officielles de la DRES par CLE de service.

Les tableaux de cette section tracent le portrait des prestataires du programme d'aide financière de dernier recours du gouvernement québécois qui comprend les volets de l'aide sociale et de la solidarité sociale. Le programme d'aide sociale regroupe les prestataires sans contraintes à l'emploi et ceux ayant des contraintes temporaires. Le programme de solidarité sociale regroupe les prestataires ayant des contraintes sévères à l'emploi et les conjoints sans contraintes sévères (ces derniers sont cependant exclus de l'analyse, hormis pour leurs effectifs au tableau suivant).

Une vue d'ensemble des prestataires de l'aide sociale et de la solidarité sociale

En mars 2007, on dénombre 5 773 prestataires de l'aide sociale ou de la solidarité sociale sur le territoire du CLE de Verdun, dont 69,8% (les 4 031 qui sont décrits à la section suivante) sont considérés sans

Prestataires de l'assurance-emploi						
	CLE de Verdun			Île de Montréal		
	2006-2007		Δ%	2006-2007		Δ%
	N	%		N	%	
Total	1 703	100,0	-6,2	44 432	100,0	-6,9
Femmes	756	44,4	-9,4	18 809	42,3	-12,9
Hommes	948	55,6	-3,5	25 623	57,7	-2,1
Groupes d'âge						
Moins de 25 ans	179	10,5	-23,5	4 154	9,3	-31,2
De 25 à 29 ans	248	14,6	-8,5	6 246	14,1	-7,0
De 30 à 44 ans	686	40,3	-10,8	17 461	39,3	-12,3
De 45 à 54 ans	364	21,4	6,4	9 999	22,5	6,2
De 55 à 64 ans	193	11,3	11,6	5 783	13,0	16,0
65 ans et plus	34	2,0	30,8	789	1,8	13,0
Scolarité						
Primaire	97	5,7	-20,5	3 297	7,4	-7,8
Secondaire	767	45,0	-9,6	19 761	44,5	6,1
Collégiale	318	18,7	-2,5	8 319	18,7	-3,9
Universitaire	419	24,6	26,6	10 763	24,2	24,2
Indéterminée	103	6,0	-45,2	2 292	5,2	-72,2
Niveau de compétence						
Gestion	114	6,7	20,0	2 087	4,7	11,7
A Professionnels	197	11,6	-5,7	4 519	10,2	-12,2
B Techniques	513	30,1	12,3	13 114	29,5	3,6
C Postes intermédiaires	534	31,4	-30,1	14 611	32,9	-16,9
D Postes élémentaires et manœuvres	311	18,3	7,6	9 216	20,7	-11,5
Inconnu	34	2,0	3 300,0	885	2,0	1 095,9

Source : Ministère des Ressources humaines et Développement des compétences Canada, compilation spéciale de la Direction de la planification et de l'information sur le marché du travail, Direction régionale d'Emploi-Québec de l'île-de-Montréal. Traitement et analyse : INRS-UCS.

Prestataires de l'aide financière de dernier recours						
	CLE de Verdun			Île de Montréal		
	Mars 2007		Δ%	Mars 2007		Δ%
	N	%		N	%	
Programmes d'aide financière de dernier recours						
Total	5 773	100,0	-10,2	125 402	100,0	-9,8
Programme d'aide sociale						
Total	4 031	100,0	-12,0	92 191	100,0	-13,3
Prestataires sans contraintes	2 688	66,7	-10,1	59 530	64,6	-15,2
Prestataires avec contraintes temporaires	1 343	33,3	-15,5	32 661	35,4	-9,7
Programme de solidarité sociale						
Total	1 742	100,0	-5,8	33 211	100,0	1,5
Prestataires avec contraintes sévères	1 649	94,7	-4,4	31 405	94,6	2,4
Conjoints sans contraintes sévères	93	5,3	-25,6	1 806	5,4	-11,5

Source : MESS, DRES, données non officielles par CLE de résidence, compilation spéciale de la DRES, traitement effectué de la Direction de la planification et de l'information sur le marché du travail, Direction régionale d'Emploi-Québec de l'île-de-Montréal. Traitement et analyse : INRS-UCS.

contraintes ou avec des contraintes temporaires. Entre mars 2001 et mars 2007, le nombre de prestataires de l'aide sociale et de la solidarité sociale a baissé dans une proportion similaire pour le territoire du CLE de Verdun et pour l'île de Montréal (-10,2% contre -9,8%). Cette diminution est surtout visible dans le programme d'aide sociale (-12%) où la baisse est davantage prononcée pour les prestataires avec contraintes temporaires (-15,5%) que pour ceux sans contraintes (-10,1%). Cet écart est d'ailleurs une particularité du territoire du CLE de Verdun puisque le rapport est inversé pour l'île de Montréal où la baisse des effectifs est de 9,7% pour les prestataires avec contraintes temporaires et de 15,2% pour ceux qui sont sans contraintes. En ce qui concerne le programme de solidarité sociale, même si l'amélioration est moins prononcée (-5,8%), cette baisse contraste tout de même avantageusement avec la légère hausse de 1,5% observée à l'échelle de l'île de Montréal.

Les prestataires de l'aide sociale : un portrait global

Les prestataires du programme d'aide sociale sont les personnes qui ne présentent aucune contrainte face à l'emploi ou ayant des contraintes temporaires.

Prestataires de l'aide sociale						
	CLE de Verdun			Île de Montréal		
	Mars 2007		Δ%	Mars 2007		Δ%
	N	%		N	%	
Total	4 031	100,0	-12,0	92 191	100,0	-13,3
Femmes	1 938	48,1	-17,7	44 833	48,6	-15,9
Hommes	2 093	51,9	-6,0	47 358	51,4	-10,7
Groupes d'âge						
Moins de 25 ans	533	13,2	-20,4	8 643	9,4	-27,5
Moins de 21 ans	154	3,8	-27,7	2 643	2,9	-29,1
21 à 24 ans	379	9,4	-17,1	6 000	6,5	-26,8
25 à 29 ans	514	12,8	-4,5	10 138	11,0	-16,9
30 à 44 ans	1 530	38,0	-17,4	37 222	40,4	-17,8
45 à 54 ans	844	20,9	-5,1	20 485	22,2	-1,9
55 à 64 ans	610	15,1	-3,3	15 703	17,0	-2,2
Situation familiale						
Personnes seules	2 452	60,8	-3,5	52 107	56,5	-10,7
Couples sans enfants	235	5,8	-19,2	5 377	5,8	-23,3
Couples avec enfants	630	15,6	-18,5	19 182	20,8	-4,7
Familles monoparentales	714	17,7	-26,8	15 525	16,8	-25,6
Scolarité						
Primaire	185	4,6	-46,8	6 120	6,6	-37,2
Secondaire I à IV	1 329	33,0	-34,4	25 150	27,3	-27,0
Secondaire V	651	16,1	-29,2	15 112	16,4	-25,4
Collégiale	191	4,7	-21,7	5 489	6,0	-29,7
Universitaire	237	5,9	-15,1	8 249	8,9	-9,8
Inconnue	1 438	35,7	88,2	32 071	34,8	28,5
Lieu de naissance						
Nés au Canada	2 828	70,2	-24,4	43 067	46,7	-22,7
Nés hors Canada	1 203	29,8	43,6	49 124	53,3	-3,0
Nouveaux arrivants (moins de 3 ans)	216	5,4	40,3	8 635	9,4	2,0
Durée consécutive à l'aide						
moins de 2 mois	256	6,4	66,2	2 627	2,8	-22,9
2 à 5 mois	541	13,4	11,5	10 544	11,4	-16,0
6 à 11 mois	435	10,8	-18,8	11 527	12,5	-12,8
12 à 23 mois (1-2 ans)	618	15,3	-6,8	14 892	16,2	-10,1
24 à 47 mois (2-4 ans)	678	16,8	-6,5	16 776	18,2	-3,2
De 48 à 119 mois (4-10 ans)	804	19,9	-33,4	20 564	22,3	-27,1
120 mois et plus (10 ans et plus)	699	17,3	-13,7	15 261	16,6	1,2

Source : Ministère de l'Emploi et de la Solidarité Sociale (MESS), Direction générale adjointe de la recherche, de l'évaluation et de la statistique, compilation spéciale de la Direction de la planification et de l'information sur le marché du travail, Direction régionale d'Emploi-Québec de l'île-de-Montréal. Traitement et analyse : INRS-UCS.

Leurs effectifs ont diminué depuis mars 2001, dans une proportion similaire à celle des prestataires de l'ensemble de l'île de Montréal (-12% contre -13,3%). Le nombre de femmes prestataires de l'aide sociale a diminué de façon plus importante sur le territoire du CLE de Verdun (-17,7%) que le nombre d'hommes (-6%). Les parts respectives de femmes et d'hommes prestataires (48,1% contre 51,9%) sont désormais similaires à celles de l'île.

D'autres constats peuvent aussi être avancés à la lecture du tableau ci-contre. Tout d'abord, entre mars 2001 et mars 2007, le nombre de prestataires sur le territoire du CLE de Verdun a diminué dans presque toutes les catégories, mais parfois de façon moins importante que dans l'ensemble du territoire de l'île. Les diminutions les plus significatives sont celles des familles monoparentales (-26,8%), des personnes ayant une scolarité de niveau primaire (-46,8% – la proportion élevée de prestataires dont le niveau de scolarité est inconnu, plus du tiers, oblige toutefois à la prudence) et des prestataires dont la durée consécutive à l'aide est de 4 à 10 ans (-33,4%). Cependant, pour les prestataires nés hors Canada (43,6%) et les prestataires dont la durée consécutive à l'aide s'étend jusqu'à 5 mois, on assiste à une hausse du nombre de prestataires sur le territoire du CLE de Verdun, contrairement aux baisses caractérisant le territoire de l'ensemble de l'île.

Cela dit, les effectifs des prestataires de l'aide sociale du territoire du CLE de Verdun présentent, en mars 2007, plusieurs distinctions par rapport à ceux de l'ensemble de l'île. Par exemple, le nombre de couples avec enfants qui sont prestataires de l'aide sociale a diminué davantage que sur l'ensemble de l'île (-18,5% contre -4,7%). Par ailleurs, le nombre de prestataires dont la durée consécutive à l'aide est de 10 ans et plus a diminué de 13,7% sur le territoire du CLE de Verdun, tandis qu'il a augmenté pour le territoire de l'île de Montréal (1,2%). La situation du territoire du CLE de Verdun, en ce qui a trait à l'évolution des effectifs de prestataires nés hors Canada, est plus préoccupante que celle de l'île de Montréal, le nombre de ces prestataires ayant crû de 43,6% sur le territoire du CLE de Verdun, entre mars 2001 et mars 2007, tandis qu'il baissait de 3% sur l'île.

Concernant la durée consécutive à l'aide, la conjoncture semble peu préoccupante. En effet, même si l'on assiste à des augmentations des effectifs chez les prestataires récents (66,2% pour les deux mois et moins, 11,5% chez les 2 à 5 mois), on remarque d'importantes baisses dans tous les autres groupes de prestataires, notamment chez ceux dont la durée consécutive à l'aide se situe entre 4 et 10 ans, qui forment près du cinquième des effectifs du territoire du CLE de Verdun en mars 2007 (19,9%).

Les clientèles spécifiques de l'aide sociale

Les jeunes prestataires de 15 à 29 ans

Chez les jeunes prestataires de l'aide sociale du territoire du CLE de Verdun, âgés de 15 à 29 ans en mars 2007 et dont les effectifs ont diminué de 13,3% depuis mars 2001, les femmes sont majoritaires (53,5%). Depuis mars 2001, le nombre de jeunes hommes est resté stable tandis que le nombre de jeunes femmes prestataires de l'aide sociale a baissé de 22,3%. En général, le profil des prestataires sur le territoire du CLE de Verdun est, en mars 2007, assez représentatif de celui des prestataires de l'île de Montréal, à l'exception notable des jeunes nés hors Canada, moins nombreux sur le territoire du CLE de Verdun que sur l'île de Montréal (26,6% contre 46,2%). Néanmoins, ces derniers connaissent une forte progression de 48,7% sur le territoire du CLE de Verdun alors qu'ils sont en baisse sur l'île de Montréal (-17%). En terminant, soulignons que la proportion élevée de prestataires dont la scolarité est inconnue en mars 2007 (52%) commande la prudence dans l'interprétation des chiffres sur la scolarité.

Les prestataires âgés de 45 ans et plus

Comme chez les jeunes prestataires de 15 à 29 ans, qui ont diminué en nombre entre mars 2001 et mars 2007, le nombre de prestataires âgés de 45 ans et plus a également diminué sur le territoire du CLE de Verdun (-4,3%). Cette baisse des effectifs est plus marquée chez les femmes que chez les hommes (-7% contre -1,8%) et ces derniers demeurent en mars 2007 plus nombreux que les femmes, mais dans une moindre proportion que pour l'île de Montréal (52,8% contre 54,3%). On observe aussi que les effectifs des prestataires nés hors Canada sont en forte hausse de 24,7% alors que ceux des prestataires nés au Canada diminuent de 11,3%.

Parmi les différents groupes de prestataires, prédominent en mars 2007 les personnes seules (71,3%), celles qui sont nées au Canada (74,7%) ou dont la durée consécutive à l'aide est de 4 ans et plus (57,1%). D'autre part, certains groupes se distinguent par une baisse importante de leurs effectifs entre mars 2001 et mars 2007 : les couples sans enfants (-19,9%), les prestataires avec une scolarité de niveau primaire (-48,2%) et ceux qui ont été prestataires entre 4 et 10 ans suite à leur dernière admission (-31,2%). Toutefois, il convient d'être prudent dans l'interprétation des chiffres sur la scolarité vu le nombre élevé de prestataires chez qui cette caractéristique est inconnue en mars 2007 (25,7%).

Prestataires de l'aide sociale, 15 à 29 ans						
	CLE de Verdun			Île de Montréal		
	Mars 2007		Δ%	Mars 2007		Δ%
	N	%	2001-2007	N	%	2001-2007
Total	1 047	100,0	-13,3	18 781	100,0	-22,2
Femmes	560	53,5	-22,3	10 306	54,9	-23,8
Hommes	487	46,5	0,0	8 475	45,1	-20,1
Situation familiale						
Personnes seules	646	61,7	10,6	11 275	60,0	-16,3
Couples sans enfants	33	3,2	-5,7	661	3,5	-16,0
Couples avec enfants	136	13,0	-42,6	2 775	14,8	-23,9
Familles monoparentales	232	22,2	-34,1	4 070	21,7	-34,6
Scolarité						
Primaire	20	1,9	5,3	453	2,4	-28,0
Secondaire I à IV	345	33,0	-49,0	5 460	29,1	-43,0
Secondaire V	103	9,8	-48,8	1 926	10,3	-50,2
Collégiale	23	2,2	-51,1	539	2,9	-68,9
Universitaire	12	1,1	-58,6	455	2,4	-52,5
Inconnue	544	52,0	130,5	9 948	53,0	35,2
Lieu de naissance						
Nés au Canada	769	73,4	-24,7	10 106	53,8	-26,1
Nés hors Canada	278	26,6	48,7	8 675	46,2	-17,0
Nouveaux arrivants (moins de 3 ans)	44	4,2	-10,2	1 899	10,1	-26,0
Durée consécutive à l'aide						
moins de 2 mois	90	8,6	36,4	858	4,6	-32,8
2 à 5 mois	204	19,5	16,6	3 396	18,1	-25,3
6 à 11 mois	144	13,8	-29,4	3 551	18,9	-21,7
12 à 23 mois (1-2 ans)	212	20,2	-11,3	4 118	21,9	-19,2
24 à 47 mois (2-4 ans)	188	18,0	-21,7	3 665	19,5	-13,2
De 48 à 119 mois (4-10 ans)	176	16,8	-27,0	2 827	15,1	-27,7
120 mois et plus (10 ans et plus)	33	3,2	-23,3	366	1,9	-31,8

Source : MESS, DRES, données non officielles par CLE de résidence, compilation spéciale de la DRES, traitement statistique de la Direction de la planification et de l'information sur le marché du travail, Direction régionale d'Emploi-Québec de l'île-de-Montréal. Traitement et analyse : INRS-UCS.

Prestataires de l'aide sociale, 45 ans et plus						
	CLE de Verdun			Île de Montréal		
	Mars 2007		Δ%	Mars 2007		Δ%
	N	%	2001-2007	N	%	2001-2007
Total	1 454	100,0	-4,3	36 188	100,0	-2,0
Femmes	686	47,2	-7,0	16 534	45,7	-8,1
Hommes	768	52,8	-1,8	19 654	54,3	3,7
Situation familiale						
Personnes seules	1 037	71,3	-2,5	24 130	66,7	0,1
Couples sans enfants	157	10,8	-19,9	3 468	9,6	-27,8
Couples avec enfants	115	7,9	-8,7	4 854	13,4	13,7
Familles monoparentales	145	10,0	8,2	3 736	10,3	-0,5
Scolarité						
Primaire	133	9,1	-48,2	4 235	11,7	-36,8
Secondaire I à IV	459	31,6	-13,1	9 748	26,9	-4,7
Secondaire V	294	20,2	7,3	6 990	19,3	4,3
Collégiale	64	4,4	-8,6	2 218	6,1	12,8
Universitaire	131	9,0	9,2	3 501	9,7	4,8
Inconnue	373	25,7	37,6	9 496	26,2	18,9
Lieu de naissance						
Nés au Canada	1 086	74,7	-11,3	18 341	50,7	-9,0
Nés hors Canada	368	25,3	24,7	19 847	49,3	6,3
Nouveaux arrivants (moins de 3 ans)	27	1,9	0,0	1 049	2,9	-13,3
Durée consécutive à l'aide						
moins de 2 mois	32	2,2	52,4	609	1,7	1,7
2 à 5 mois	113	7,8	43,0	2 379	6,6	5,8
6 à 11 mois	116	8,0	5,5	2 644	7,3	-3,1
12 à 23 mois (1-2 ans)	148	10,2	-10,8	3 915	10,8	-4,3
24 à 47 mois (2-4 ans)	214	14,7	5,4	5 817	16,1	3,3
De 48 à 119 mois (4-10 ans)	355	24,4	-31,2	9 999	27,6	-21,8
120 mois et plus (10 ans et plus)	476	32,7	12,0	10 825	29,9	22,5

Source : MESS, DRES, données non officielles par CLE de résidence, compilation spéciale de la DRES, traitement statistique de la Direction de la planification et de l'information sur le marché du travail, Direction régionale d'Emploi-Québec de l'île-de-Montréal. Traitement et analyse : INRS-UCS.

Le lecteur pourra aussi réaliser une analyse plus fine de la situation des prestataires âgés de 15 à 29 ans à partir du tableau ci-dessous. Par exemple, il est possible de constater que la diminution du nombre de jeunes prestataires de l'aide sociale est bien plus marquée chez les moins de 25 ans (-20,4%) que chez les 25 à 29 ans (-4,5%). De plus, cette faible baisse des effectifs chez les 25 à 29 ans est près de quatre fois inférieure à celle observée sur l'île de Montréal (-16,9%).

Prestataires de l'aide sociale, 15 à 29 ans												
	Moins de 25 ans						25 à 29 ans					
	CLE de Verdun			Île de Montréal			CLE de Verdun			Île de Montréal		
	Mars 2007		Δ%	Mars 2007		Δ%	Mars 2007		Δ%	Mars 2007		Δ%
	N	%	2001-2007	N	%	2001-2007	N	%	2001-2007	N	%	2001-2007
Total	533	100,0	-20,4	8 643	100,0	-27,5	514	100,0	-4,5	10 138	100,0	-16,9
Femmes	296	55,5	-26,9	4 727	54,7	-31,4	264	51,4	-16,5	5 579	55,0	-16,0
Hommes	237	44,5	-10,6	3 916	45,3	-22,3	250	48,6	12,6	4 559	45,0	-18,0
Situation familiale												
Personnes seules	353	66,2	0,6	5 794	67,0	-21,1	293	57,0	25,8	5 481	54,1	-10,7
Couples sans enfants	14	2,6	-22,2	256	3,0	-25,8	19	3,7	11,8	405	4,0	-8,4
Couples avec enfants	50	9,4	-58,0	848	9,8	-32,1	86	16,7	-27,1	1 927	19,0	-19,6
Familles monoparentales	116	21,8	-36,3	1 745	20,2	-41,7	116	22,6	-31,8	2 325	22,9	-28,0
Scolarité												
Primaire	10	1,9	-23,1	168	1,9	-41,5	10	1,9	66,7	285	2,8	-16,7
Secondaire I à IV	149	28,0	-61,8	2 185	25,3	-58,4	196	38,1	-31,5	3 275	32,3	-24,4
Secondaire V	34	6,4	-64,9	590	6,8	-64,9	69	13,4	-33,7	1 336	13,2	-39,0
Collégiale	-	-	-	96	1,1	-84,5	20	3,9	-23,1	443	4,4	-60,2
Universitaire	-	-	-	49	0,6	-69,9	11	2,1	-54,2	406	4,0	-48,9
Inconnue	336	63,0	133,3	5 555	64,3	41,7	208	40,5	126,1	4 393	43,3	27,9
Lieu de naissance												
Nés au Canada	414	77,7	-27,7	5 026	58,2	-33,5	355	69,1	-20,8	5 080	50,1	-17,0
Nés hors Canada	119	22,3	22,7	3 617	41,8	-17,2	159	30,9	76,7	5 058	49,9	-16,9
Nouveaux arrivants (moins de 3 ans)	16	3,0	-40,7	766	8,9	-26,3	28	5,4	27,3	1 133	11,2	-25,8
Durée consécutive à l'aide												
moins de 2 mois	-	-	-	452	5,2	-34,2	44	8,6	83,3	406	4,0	-31,1
2 à 5 mois	105	19,7	9,4	1 767	20,4	-26,6	99	19,3	25,3	1 629	16,1	-24,0
6 à 11 mois	78	14,6	-35,0	1 780	20,6	-25,0	66	12,8	-21,4	1 771	17,5	-18,1
12 à 23 mois (1-2 ans)	106	19,9	-28,9	1 985	23,0	-26,3	106	20,6	17,8	2 133	21,0	-11,3
24 à 47 mois (2-4 ans)	118	22,1	-20,8	1 711	19,8	-23,4	70	13,6	-23,1	1 954	19,3	-1,7
De 48 à 119 mois (4-10 ans)	72	13,5	-27,3	854	9,9	-36,9	104	20,2	-26,8	1 973	19,5	-22,9
120 mois et plus (10 ans et plus)	-	-	-	94	1,1	-46,3	25	4,9	-10,7	272	2,7	-24,9

Source : MESS, DRES, données non officielles par CLE de résidence, compilation spéciale de la DRES, traitement statistique de la Direction de la planification et de l'information sur le marché du travail, Direction régionale d'Emploi-Québec de l'Île-de-Montréal. Traitement et analyse : INRS-UCS. Certains chiffres sont omis en raison d'effectifs trop restreints pour être diffusés.

Le tableau ci-dessous est aussi destiné à une analyse plus fine. Par exemple, il est possible de constater une plus forte hausse du nombre de prestataires nés hors Canada chez les 45 à 54 ans que chez les 55 à 64 ans (27,6% contre 21,2%). Par ailleurs, si les prestataires dont la durée consécutive à l'aide est de 4 ans ou plus depuis la dernière admission constituent la moitié des effectifs chez les 45 à 54 ans (50,6%), ils représentent les deux tiers chez les 55 à 64 ans (66,3%).

Prestataires de l'aide sociale, 45 ans et plus												
	45 à 54 ans						55 à 64 ans					
	CLE de Verdun			Île de Montréal			CLE de Verdun			Île de Montréal		
	Mars 2007		Δ%	Mars 2007		Δ%	Mars 2007		Δ%	Mars 2007		Δ%
	N	%		N	%		N	%		N	%	
		2001-2007			2001-2007			2001-2007			2001-2007	
Total	844	100,0	-5,1	20 485	100,0	-1,9	610	100,0	-3,3	15 703	100,0	-2,2
Femmes	384	45,5	-8,4	8 857	43,2	-7,9	302	49,5	-5,3	7 677	48,9	-8,2
Hommes	460	54,5	-2,1	11 628	56,8	3,3	308	50,5	-1,3	8 026	51,1	4,4
Situation familiale												
Personnes seules	561	66,5	-6,2	12 315	60,1	-4,0	476	78,0	2,1	11 815	75,2	4,9
Couples sans enfants	68	8,1	-4,2	1 253	6,1	-23,3	89	14,6	-28,8	2 215	14,1	-30,2
Couples avec enfants	92	10,9	-13,2	3 911	19,1	17,6	23	3,8	15,0	943	6,0	-0,1
Familles monoparentales	123	14,6	7,9	3 006	14,7	-2,5	22	3,6	10,0	730	4,6	8,8
Scolarité												
Primaire	44	5,2	-57,7	1 839	9,0	-36,0	89	14,6	-41,8	2 396	15,3	-37,5
Secondaire I à IV	310	36,7	-6,3	5 990	29,2	-8,3	149	24,4	-24,4	3 758	23,9	1,5
Secondaire V	193	22,9	0,5	4 351	21,2	-2,4	101	16,6	23,2	2 639	16,8	17,5
Collégiale	45	5,3	-22,4	1 455	7,1	1,9	19	3,1	58,3	763	4,9	41,6
Universitaire	71	8,4	-14,5	2 047	10,0	-9,9	60	9,8	62,2	1 454	9,3	36,0
Inconnue	181	21,4	49,6	4 803	23,4	44,7	192	31,5	28,0	4 693	29,9	0,6
Lieu de naissance												
Nés au Canada	636	75,4	-12,4	10 454	51,0	-10,5	450	73,8	-9,8	7 887	50,2	-6,8
Nés hors Canada	208	24,6	27,6	10 031	49,0	9,2	160	26,2	21,2	7 816	49,8	2,9
Nouveaux arrivants (moins de 3 ans)	20	2,4	0,0	755	3,7	-3,7	-	-	-	294	1,9	-31,0
Durée consécutive à l'aide												
moins de 2 mois	24	2,8	71,4	412	2,0	-1,2	-	-	-	197	1,3	8,2
2 à 5 mois	79	9,4	21,5	1 671	8,2	5,9	34	5,6	142,9	708	4,5	5,7
6 à 11 mois	90	10,7	18,4	1 776	8,7	2,0	-	-	-	868	5,5	-12,1
12 à 23 mois (1-2 ans)	101	12,0	-11,4	2 554	12,5	-1,5	47	7,7	-9,6	1 361	8,7	-9,0
24 à 47 mois (2-4 ans)	123	14,6	-0,8	3 505	17,1	7,2	91	14,9	15,2	2 312	14,7	-2,1
De 48 à 119 mois (4-10 ans)	193	22,9	-32,0	5 277	25,8	-20,4	162	26,6	-30,2	4 722	30,1	-23,4
120 mois et plus (10 ans et plus)	234	27,7	10,4	5 290	25,8	13,9	242	39,7	13,6	5 535	35,2	31,9

Source : MESS, DRES, données non officielles par CLE de résidence, compilation spéciale de la DRES, traitement statistique de la Direction de la planification et de l'information sur le marché du travail, Direction régionale d'Emploi-Québec de l'Île-de-Montréal. Traitement et analyse : INRS-UCS. Certains chiffres sont omis en raison d'effectifs trop restreints pour être diffusés.

Les familles monoparentales

Avec les jeunes de 15 à 29 ans, les familles monoparentales sont parmi les groupes de prestataires qui ont connu les plus fortes baisses entre mars 2001 et mars 2007 (-26,8%). Au sein de ces familles monoparentales, les femmes (90,9%) et les personnes nées au Canada (78,9%) prédominent largement.

Parmi les autres groupes importants sur le territoire du CLE de Verdun, notons les personnes de 30 à 44 ans (47,2%) et celles ayant un niveau de scolarité secondaire I à IV (38,2%). Toutefois, il convient d'être prudent dans l'interprétation des chiffres sur la scolarité vu le nombre élevé de prestataires dont on ne connaît pas le niveau de scolarité en mars 2007 (29,3%). Contrairement à la situation qui prévaut sur l'ensemble de l'île de Montréal, on remarque une hausse des effectifs chez les 45 à 54 ans (7,9% contre -2,5%) et chez les prestataires nés hors Canada (19,8% contre -14,2% pour l'île de Montréal). Cela dit, les effectifs de ces groupes demeurent proportionnellement moins importants sur le territoire du CLE de Verdun que sur l'île de Montréal.

Les prestataires nés hors Canada

Le nombre de prestataires nés hors Canada résidant sur le territoire du CLE de Verdun a connu une très forte augmentation entre mars 2001 et mars 2007 (43,6%), ce qui contraste avec la baisse de 3% sur

celui de l'île de Montréal. En outre, la part des femmes équivaut à celle des hommes (50,5%). Durant la même période, une grande partie des groupes de prestataires a connu de fortes augmentations de leurs effectifs sur le territoire du CLE de Verdun. Les hausses les plus importantes se retrouvent chez les 25 à 29 ans (76,7%), les 30 à 44 ans (56,5%), les couples sans enfants (64,1%) et avec enfants (53,3%). À l'inverse, les prestataires dont le niveau de scolarité est de secondaire I à IV (-33,3%) et de secondaire V (-25%) ont connu des baisses d'effectifs entre mars 2001 et mars 2007. Il convient toutefois d'interpréter avec prudence les chiffres selon les niveaux de scolarité puisque cette donnée est inconnue chez près des deux tiers des prestataires nés hors Canada (63,5%), en hausse de 153% depuis mars 2001. Cela fait en sorte que la part des prestataires dans les différents niveaux de scolarité est beaucoup plus faible sur le territoire du CLE de Verdun que sur celui de l'île de Montréal en mars 2007.

Finalement, alors que les effectifs des prestataires à l'aide sociale durant une période de 4 à 10 années consécutives depuis leur dernière admission ont décliné de 13% entre mars 2001 et mars 2007, on remarque d'importantes hausses des effectifs chez les prestataires de courte durée sur le territoire du CLE de Verdun : une augmentation de 550% des effectifs chez les prestataires à l'aide durant moins de 2 mois et de 116,9% chez ceux dont la période consécutive a duré de 2 à 5 mois.

Prestataires de l'aide sociale, familles monoparentales						
	CLE de Verdun			Île de Montréal		
	Mars 2007		Δ%	Mars 2007		Δ%
	N	%	2001-2007	N	%	2001-2007
Total	714	100,0	-26,8	15 525	100,0	-25,6
Femmes	649	90,9	-26,8	14 236	91,7	-25,8
Hommes	65	9,1	-27,0	1 289	8,3	-22,3
Groupes d'âge						
Moins de 25 ans	116	16,2	-36,3	1 745	11,2	-41,7
Moins de 21 ans	26	3,6	-39,5	446	2,9	-47,0
21 à 24 ans	90	12,6	-35,3	1 299	8,4	-39,6
25 à 29 ans	116	16,2	-31,8	2 325	15,0	-28,0
30 à 44 ans	337	47,2	-31,2	7 719	49,7	-29,1
45 à 54 ans	123	17,2	7,9	3 006	19,4	-2,5
55 à 64 ans	22	3,1	10,0	730	4,7	8,8
Scolarité						
Primaire	26	3,6	-29,7	954	6,1	-33,8
Secondaire I à IV	273	38,2	-44,4	5 438	35,0	-36,5
Secondaire V	137	19,2	-36,9	2 864	18,4	-35,7
Collégiale	35	4,9	-36,4	842	5,4	-46,8
Universitaire	34	4,8	-24,4	861	5,5	-28,4
Inconnue	209	29,3	59,5	4 566	29,4	26,4
Lieu de naissance						
Nés au Canada	563	78,9	-33,8	7 408	47,7	-35,0
Nés hors Canada	151	21,1	19,8	8 117	52,3	-14,2
Nouveaux arrivants (moins de 3 ans)	16	2,2	-20,0	554	3,6	-20,1
Durée consécutive à l'aide						
moins de 2 mois	22	3,1	4,8	258	1,7	-32,5
2 à 5 mois	61	8,5	-7,6	1 138	7,3	-24,1
6 à 11 mois	62	8,7	-27,1	1 473	9,5	-23,7
12 à 23 mois (1-2 ans)	103	14,4	-15,6	2 257	14,5	-20,5
24 à 47 mois (2-4 ans)	132	18,5	-13,2	3 070	19,8	-13,4
De 48 à 119 mois (4-10 ans)	183	25,6	-41,7	4 137	26,6	-38,1
120 mois et plus (10 ans et plus)	151	21,1	-30,1	3 192	20,6	-19,7

Source : MESS, DRES, données non officielles par CLE de résidence, compilation spéciale de la DRES, traitement statistique de la Direction de la planification et de l'information sur le marché du travail, Direction régionale d'Emploi-Québec de l'île-de-Montréal. Traitement et analyse : INRS-UCS.

Prestataires de l'aide sociale, nés hors Canada						
	CLE de Verdun			Île de Montréal		
	Mars 2007		Δ%	Mars 2007		Δ%
	N	%	2001-2007	N	%	2001-2007
Total	1 203	100,0	43,6	49 124	100,0	-3,0
Femmes	596	49,5	44,3	25 602	52,1	-1,6
Hommes	607	50,5	42,8	23 522	47,9	-4,5
Groupes d'âge						
Moins de 25 ans	119	9,9	22,7	3 617	7,4	-17,2
Moins de 21 ans	35	2,9	29,6	1 009	2,1	-18,6
21 à 24 ans	84	7,0	20,0	2 608	5,3	-16,7
25 à 29 ans	159	13,2	76,7	5 058	10,3	-16,9
30 à 44 ans	557	46,3	56,5	22 602	46,0	-3,5
45 à 54 ans	208	17,3	27,6	10 031	20,4	9,2
55 à 64 ans	160	13,3	21,2	7 816	15,9	2,9
Situation familiale						
Personnes seules	556	46,2	41,1	20 846	42,4	-3,8
Couples sans enfants	128	10,6	64,1	3 841	7,8	-11,0
Couples avec enfants	368	30,6	53,3	16 320	33,2	7,3
Familles monoparentales	151	12,6	19,8	8 117	16,5	-14,2
Scolarité						
Primaire	28	2,3	-22,2	3 390	6,9	-26,0
Secondaire I à IV	90	7,5	-33,3	7 093	14,4	-26,2
Secondaire V	111	9,2	-25,0	6 717	13,7	-23,7
Collégiale	63	5,2	-11,3	2 828	5,8	-26,9
Universitaire	147	12,2	0,7	6 028	12,3	2,1
Inconnue	764	63,5	153,0	23 068	47,0	28,9
Durée consécutive à l'aide						
moins de 2 mois	182	15,1	550,0	1 561	3,2	-12,2
2 à 5 mois	256	21,3	116,9	6 174	12,6	-11,2
6 à 11 mois	172	14,3	12,4	7 391	15,0	-2,3
12 à 23 mois (1-2 ans)	174	14,5	8,8	8 579	17,5	-3,7
24 à 47 mois (2-4 ans)	171	14,2	31,5	9 296	18,9	11,7
De 48 à 119 mois (4-10 ans)	174	14,5	-13,0	10 420	21,2	-21,9
120 mois et plus (10 ans et plus)	74	6,2	51,0	5 703	11,6	50,3

Source : MESS, DRES, données non officielles par CLE de résidence, compilation spéciale de la DRES, traitement statistique de la Direction de la planification et de l'information sur le marché du travail, Direction régionale d'Emploi-Québec de l'île-de-Montréal. Traitement et analyse : INRS-UCS.

Les travailleurs autonomes

En mars 2007, on dénombre 46 travailleurs autonomes prestataires du programme d'aide sociale sur le territoire du CLE de Verdun. Comme pour l'ensemble de l'île, la majorité des

prestataires sont des hommes (69,6% contre 66,2% pour l'île) et la plupart sont âgés de 30 ans et plus (89,2% contre 91,4%). Ils sont aussi nés au Canada un peu plus fréquemment (67,4% contre 61,3% pour l'île). Précisons en terminant que la proportion élevée de prestataires dont le niveau de scolarité est inconnu (30,4%) commande la prudence dans l'interprétation des chiffres sur la scolarité.

Les prestataires de la solidarité sociale : un portrait global

En mars 2007, on dénombre sur le territoire du CLE de Verdun 1 649 prestataires avec contraintes sévères, pris en charge par le programme de la solidarité sociale (les conjoints sans contraintes sévères sont exclus de cette analyse). Ils sont moins nombreux qu'en mars 2001 (-4,4%), en particulier les femmes (-7,2%). Cette baisse des effectifs sur le territoire du CLE de Verdun contraste avec la légère hausse de 2,4% observée pour l'île de Montréal. Cette amélioration est en grande partie observable dans la baisse des effectifs des groupes des 30 à 44 ans (-21,3%), des 25 à 29 ans (-5,6%) et des 45 à 54 ans (-3,6%). Ajoutons que le nombre de prestataires âgés de 55 à 64 ans a augmenté, mais moins fortement que sur le territoire de l'île (10,1% contre 16,2%).

La très grande majorité des prestataires du territoire du CLE de Verdun est constituée de personnes seules (87,9%) et ils sont aussi généralement nés au Canada (91,3%). Une forte proportion des prestataires le sont demeurés longtemps depuis leur dernière admission : deux ans et plus pour 90,8% d'entre eux, 10 ans et plus pour 58,2%.

Le diagnostic relié à la santé mentale est le plus fréquent avec 51,9% des prestataires, soit une légère hausse de 1,2% (9,2% pour l'île de Montréal). On observe une baisse des effectifs pour tous les autres types de diagnostic dont une diminution de 18% pour les problèmes intellectuels et d'apprentissage. Au final, le profil des prestataires avec contraintes sévères du territoire du CLE de Verdun s'est rapproché de celui de l'île de Montréal entre mars 2001 et mars 2007. En terminant, précisons que la proportion élevée de prestataires dont le niveau de scolarité est inconnu (41,1%) commande la prudence dans l'interprétation des chiffres sur la scolarité.

Prestataires de l'aide sociale, travailleurs autonomes

	CLE de Verdun		Île de Montréal	
	Mars 2007		Mars 2007	
	N	%	N	%
Total	46	100,0	1 107	100,0
Femmes	14	30,4	374	33,8
Hommes	32	69,6	733	66,2
Groupes d'âge				
Moins de 25 ans	-	-	20	1,8
25 à 29 ans	-	-	74	6,7
30 à 44 ans	16	34,8	423	38,2
45 à 54 ans	12	26,1	326	29,4
55 ans et plus	13	28,3	264	23,8
Scolarité				
Primaire	-	-	28	2,5
Secondaire I à IV	-	-	168	15,2
Secondaire V	-	-	173	15,6
Collégiale	-	-	143	12,9
Universitaire	12	26,1	311	28,1
Inconnue	14	30,4	284	25,7
Lieu de naissance				
Nés au Canada	31	67,4	679	61,3
Nés hors Canada	15	32,6	428	38,7
Expérience de travail				
A. Gestion	-	-	33	4,7
B. Affaires, finance et administration	-	-	91	13,0
C. Sciences naturelles et appliquées	-	-	46	6,6
D. Secteur de la santé	-	0,0	-	-
E. Sciences sociales, enseignement et administration publique	-	-	49	7,0
F. Arts, culture, sports et loisirs	-	-	156	22,3
G. Vente et services	-	-	143	20,4
H. Métiers, transport et machinerie	-	-	131	18,7
I. Secteur primaire	-	0,0	-	-
J. Transformation, fabrication et services d'utilité publique	-	-	36	5,1

Source : MESS, DRES, données non officielles par CLE de résidence, compilation spéciale de la DRES, traitement statistique de la Direction de la planification et de l'information sur le marché du travail, Direction régionale d'Emploi-Québec de l'île-de-Montréal. Traitement et analyse : INRS-UCS.

Certains chiffres sont omis en raison d'effectifs trop restreints pour être diffusés.

Prestataires de la solidarité sociale (avec contraintes sévères)

	CLE de Verdun			Île de Montréal		
	Mars 2007		Δ%	Mars 2007		Δ%
	N	%	2001-2007	N	%	2001-2007
Total	1 649	100,0	-4,4	31 405	100,0	2,4
Femmes	815	49,4	-7,2	15 171	48,3	-1,3
Hommes	834	50,6	-1,4	16 234	51,7	6,0
Groupes d'âge						
Moins de 25 ans	69	4,2	7,8	1 376	4,4	0,9
Moins de 21 ans	24	1,5	9,1	495	1,6	11,7
21 à 24 ans	45	2,7	7,1	881	2,8	-4,3
25 à 29 ans	68	4,1	-5,6	1 470	4,7	12,4
30 à 44 ans	402	24,4	-21,3	7 876	25,1	-19,1
45 à 54 ans	534	32,4	-3,6	10 302	32,8	10,3
55 à 64 ans	576	34,9	10,1	10 381	33,1	16,2
Situation familiale						
Personnes seules	1 449	87,9	-0,5	27 627	88,0	3,9
Couples sans enfants	111	6,7	-25,5	1 714	5,5	-13,7
Couples avec enfants	29	1,8	-12,1	710	2,3	0,9
Familles monoparentales	60	3,6	-30,2	1 354	4,3	-2,7
Scolarité						
Primaire	142	8,6	-16,5	2 853	9,1	-11,3
Secondaire I à IV	446	27,0	24,9	7 711	24,6	17,2
Secondaire V	242	14,7	20,4	4 790	15,3	30,0
Collégiale	69	4,2	16,9	1 743	5,6	32,1
Universitaire	72	4,4	46,9	1 760	5,6	33,7
Inconnue	678	41,1	-23,6	12 548	40,0	-13,9
Diagnostic						
Visuel	-	-	-	459	1,5	-1,7
Auditif et de la parole	-	-	-	181	0,6	0,6
Intellectuel et d'apprentissage	169	10,2	-18,0	3 927	12,5	-9,0
Santé mentale	856	51,9	1,2	14 563	46,4	9,2
Physique	561	34,0	-6,8	11 586	36,9	-0,4
Autres	36	2,2	-10,0	689	2,2	-7,8
Lieu de naissance						
Nés au Canada	1 506	91,3	-6,2	25 146	80,1	-2,9
Nés hors Canada	143	8,7	20,2	6 259	19,9	31,0
<i>Nouveaux arrivants (moins de 3 ans)</i>	-	-	-	78	0,2	0,0
Durée consécutive à l'aide						
moins de 2 mois	-	-	-	115	0,4	-6,5
2 à 5 mois	-	-	-	506	1,6	3,7
6 à 11 mois	35	2,1	6,1	810	2,6	-0,4
12 à 23 mois (1-2 ans)	91	5,5	-9,0	1 638	5,2	4,8
24 à 47 mois (2-4 ans)	170	10,3	5,6	3 237	10,3	3,7
De 48 à 119 mois (4-10 ans)	368	22,3	-25,1	8 068	25,7	-12,7
120 mois et plus (10 ans et plus)	959	58,2	4,9	17 031	54,2	11,1

Source : MESS, DRES, données non officielles par CLE de résidence, compilation spéciale de la DRES, traitement statistique de la Direction de la planification et de l'information sur le marché du travail, Direction régionale d'Emploi-Québec de l'Île-de-Montréal. Traitement et analyse : INRS-UCS. Certains chiffres sont omis en raison d'effectifs trop restreints pour être diffusés.

Les sans-abri

En ce qui concerne les effectifs des adultes prestataires de l'aide sociale et de la solidarité sociale temporairement sans adresse, seuls ceux de l'île de Montréal peuvent être diffusés, car ceux du territoire du CLE de Verdun sont trop restreints.

Adultes prestataires des programmes d'aide sociale et de solidarité sociale temporairement sans adresse

	Ensemble		Programme d'aide sociale		Programme de solidarité sociale	
	Île de Montréal		Île de Montréal		Île de Montréal	
	2006-2007		2006-2007		2006-2007	
	N	%	N	%	N	%
Total	1 706	100,0	1 406	100,0	300	100,0
Femmes	204	12,0	149	10,6	55	18,3
Hommes	1 502	88,0	1 257	89,4	245	81,7
Groupes d'âge						
Moins de 25 ans	135	7,9	-	-	-	-
De 25 à 44 ans	878	51,5	-	-	-	-
45 ans et plus	692	40,6	526	37,4	167	54,4
Lieu de naissance						
Nés au Canada	1 457	85,4	1 187	84,4	270	90,0
Nés hors Canada	249	14,6	219	15,6	30	10,0
Statut autochtone						
Non autochtone	1 648	96,6	-	-	-	-
Autochtone	58	3,4	-	-	-	-

Source : MESS, DRES, données non officielles par CLE de résidence, compilation spéciale de la DRES, traitement statistique de la Direction de la planification et de l'information sur le marché du travail, Direction régionale d'Emploi-Québec de l'Île-de-Montréal. Traitement et analyse : INRS-UCS.

Seuls les chiffres de l'île de Montréal sont diffusés en raison d'effectifs trop restreints pour le territoire du CLE de Verdun.

Certains chiffres sont omis en raison d'effectifs trop restreints pour être diffusés.

DÉPLACEMENT DOMICILE-TRAVAIL

Les données concernant le navettage proviennent d'une compilation spéciale établie par Statistique Canada pour Emploi-Québec, Table métropolitaine de Montréal. Celles-ci ne concernent que les personnes occupées en fonction des types d'industries et des types d'emplois et excluent les personnes sans adresse fixe de travail ou qui travaillent hors du Québec. Ces données ne sont donc pas comparables avec les autres données du marché du travail analysées précédemment.

En 2006, le nombre de personnes occupées résidant sur le territoire du CLE de Verdun était de 38 780 alors que le nombre d'emplois disponibles se chiffrait à 30 870, soit une situation déficitaire de 7 910 emplois entre l'offre et la demande. Par contre, 8 605 personnes résident et travaillent sur le territoire du CLE de Verdun pour un taux de couverture de 27,9%. Autrement dit, plus d'un emploi sur quatre situé sur le territoire du CLE est occupé par une personne résidant aussi sur le territoire.

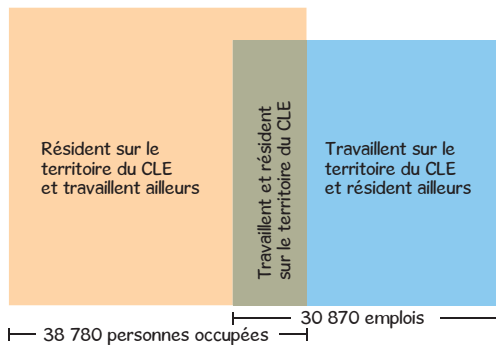

Source : Statistique Canada, recensement de 2006, compilations spéciales. Traitement et analyse : INRS-UCS.

Lieu de travail des résidants

Les résidants du territoire du CLE de Verdun travaillent principalement dans le territoire du CLE du Plateau-Mont-Royal (38%), puis dans leur propre territoire (22%). Le reste des travailleurs, résidant sur le territoire du CLE de Verdun, se répartit sur les autres territoires de CLE de l'île, en particulier vers les territoires limitrophes à celui du CLE de Verdun. Notons aussi que 6,7% d'entre eux travaillent à l'extérieur de l'île de Montréal.

La distribution des destinations des déplacements varie selon le sexe et les niveaux de compétence. Tout d'abord, les hommes sont moins nombreux que les femmes à travailler sur le territoire du CLE de Verdun (19,6% des hommes contre 24,8% des femmes). Chez ces dernières, le personnel technique et spécialisé travaille en plus grand nombre sur le territoire du CLE de Verdun (31,7%). Pour les hommes, c'est le personnel élémentaire (24%). Toujours pour les hommes, on note aussi qu'une part plus importante du personnel intermédiaire travaille sur le territoire du CLE de Saint-Laurent que pour les femmes (respectivement 13% et 7,7%).

Lieu de travail des résidants par niveau de compétence en 2006

Niveau de compétence	CLE de Saint-Léonard	CLE de Montréal-Nord	CLE de Pointe-aux-Trembles	CLE d'Hochelega-Maisonneuve	CLE de Saint-Laurent	CLE de l'Ouest-de-l'île	CLE de Côte-des-Neiges	CLE d'Ahuhtsic	CLE de Saint-Michel	CLE de Rosemont-Petite-Patrie	CLE du Plateau-Mont-Royal	CLE de Pointe Saint-Charles	CLE de Verdun	CLE de LaSalle	Île de Montréal	Reste de la ZME*	Ailleurs au Québec	Total
Total	400	180	85	460	2 765	1 415	1 955	690	370	735	14 720	1 450	8 605	2 330	36 160	2 185	440	38 780
Total (%)	1,0	0,5	0,2	1,2	7,1	3,6	5,0	1,8	1,0	1,9	38,0	3,7	22,2	6,0	93,2	5,6	1,1	100,0
Cadre et personnel de gestion	1,2	0,4	0,2	1,2	7,4	3,0	3,0	2,3	0,8	0,8	41,8	3,4	20,4	4,8	91,1	7,1	1,5	5 365
Personnel professionnel	0,6	0,2	0,0	1,0	5,0	3,0	6,6	1,1	0,4	2,2	47,4	1,9	20,9	3,4	93,6	5,0	1,4	11 330
Personnel technique et spécialisé	1,6	0,8	0,4	1,1	6,5	3,7	4,5	2,0	1,3	1,8	31,7	4,5	26,2	5,8	92,2	7,0	0,8	8 920
Personnel intermédiaire	1,2	0,5	0,3	1,3	10,2	4,7	4,6	1,9	1,4	2,3	33,7	4,3	19,7	8,1	94,0	5,1	0,8	9 450
Personnel élémentaire	0,4	0,4	0,3	1,5	7,3	3,8	5,6	2,4	0,8	1,9	29,0	6,3	25,1	10,9	95,6	3,1	1,1	3 720
Total hommes	290	110	60	290	1 570	900	890	270	190	360	7 140	855	3 850	1 210	17 990	1 370	250	19 615
(%)	1,5	0,6	0,3	1,5	8,0	4,6	4,5	1,4	1,0	1,8	36,4	4,4	19,6	6,2	91,7	7,0	1,3	100,0
Cadre et personnel de gestion	1,8	0,6	0,3	1,3	7,5	1,9	3,1	2,4	0,9	0,6	40,9	3,8	20,8	5,0	90,7	7,1	2,1	3 385
Personnel professionnel	0,4	0,0	0,0	1,1	4,9	3,4	6,6	0,9	0,4	2,1	49,9	1,5	20,2	2,6	94,2	4,8	1,0	5 685
Personnel technique et spécialisé	2,3	1,0	0,8	1,0	8,3	5,8	3,3	1,2	1,3	1,3	27,3	6,0	20,5	7,2	87,9	10,7	1,4	4 345
Personnel intermédiaire	2,0	0,7	0,4	2,1	13,0	6,3	3,3	1,3	1,4	2,6	28,8	5,5	15,0	8,6	91,4	7,3	1,1	4 265
Personnel élémentaire	0,8	0,8	0,0	2,3	6,2	5,9	5,7	1,5	1,3	2,6	26,0	7,5	24,0	10,6	94,8	3,4	1,5	1 940
Total femmes	110	65	25	165	1 195	520	1 065	415	180	370	7 575	590	4 750	1 125	18 175	815	180	19 170
(%)	0,6	0,3	0,1	0,9	6,2	2,7	5,6	2,2	0,9	1,9	39,5	3,1	24,8	5,9	94,8	4,3	0,9	100,0
Cadre et personnel de gestion	0,5	0,0	0,0	1,8	7,3	4,8	2,8	2,3	1,0	2,3	43,6	2,3	19,4	4,3	91,7	7,1	0,5	1 985
Personnel professionnel	0,7	0,5	0,0	0,8	5,0	2,6	6,5	1,2	0,4	1,9	44,9	2,4	21,6	4,2	93,0	5,2	1,9	5 645
Personnel technique et spécialisé	0,8	0,4	0,2	1,1	4,8	1,7	5,7	2,6	1,2	2,0	35,8	3,3	31,7	4,4	96,1	3,4	0,4	4 575
Personnel intermédiaire	0,5	0,2	0,2	0,6	7,7	3,4	5,6	2,3	1,3	2,0	37,7	3,3	23,6	7,6	96,3	3,4	0,5	5 180
Personnel élémentaire	0,0	0,0	0,0	0,6	8,1	1,1	5,3	3,7	0,0	1,4	31,7	4,5	26,7	11,2	96,3	2,8	1,1	1 780

Source : Statistique Canada, recensement de 2006, compilations spéciales. Traitement et analyse : INRS-UCS.
 * Zone métropolitaine de l'emploi.

Provenance des travailleurs

En ce qui concerne la provenance des travailleurs occupant des emplois situés sur le territoire du CLE de Verdun, sur dix travailleurs, sept viennent de l'île de Montréal, dont presque trois du territoire du CLE de Verdun, et deux proviennent du reste de la zone métropolitaine d'emploi (ZME). Les travailleurs proviennent surtout des territoires des CLE voisins, les trois principaux étant Côte-des-Neiges (8,1%), LaSalle (7,1%) et Plateau-Mont-Royal (5,6%). Ceux qui proviennent des autres territoires des CLE de l'île de Montréal ne représentent dans aucun cas plus de 4,8% de la main-d'œuvre.

Parmi les quatre principaux secteurs d'activité, la proportion de personnes qui résident sur l'île et travaillent sur le territoire du CLE de Verdun est la plus élevée dans le secteur des services à la

consommation (79,6%). Parmi eux, 37,7% vivent sur le territoire du CLE de Verdun et travaillent dans le commerce de détail. Ajoutons que 8,6% et 8,5% des personnes travaillant dans ce secteur d'activité résident à sur les territoires des CLE de Pointe Saint-Charles et de Côte-des-Neiges. La main-d'œuvre du secteur des autres services à la consommation provient des territoires des CLE de Verdun (33,2%), Plateau-Mont-Royal (6,9%) et Côte-des-Neiges (15%).

C'est dans le secteur des services publics que la part des personnes qui résident et travaillent sur le territoire du CLE de Verdun est la plus faible, particulièrement dans le secteur administrations publiques (11,6%).

Provenance des travailleurs par secteur d'activité en 2006

Secteur d'activité	CLE de Saint-Léonard	CLE de Montréal-Nord	CLE de Pointe-aux-Trembles	CLE d'Hochelega-Maisonneuve	CLE de Saint-Laurent	CLE de l'Ouest-de-l'île	CLE de Côte-des-Neiges	CLE d'Auritsic	CLE de Saint-Michel	CLE de Rosemont-Petite-Patrie	CLE du Plateau-Mont-Royal	CLE de Pointe Saint-Charles	CLE de Verdun	CLE de LaSalle	île de Montréal	Reste de la ZME**	Ailleurs au Québec	Total
Toutes les industries* (effectifs)	445	330	140	780	1 295	1 390	2 495	465	550	635	1 740	1 485	8 605	2 195	22 560	7 225	1 090	30 870
Toutes les industries* (%)	1,4	1,1	0,5	2,5	4,2	4,5	8,1	1,5	1,8	2,1	5,6	4,8	27,9	7,1	73,1	23,4	3,5	100,0
Secteur secondaire	2,3	2,7	0,0	3,8	0,8	4,2	6,9	0,0	1,5	0,8	3,8	0,0	36,4	6,9	70,5	25,3	3,8	1 305
Construction	2,5	4,9	0,0	4,9	2,5	2,5	9,9	0,0	0,0	0,0	0,0	0,0	37,0	7,4	69,1	19,8	9,9	405
Fabrication	2,2	1,7	0,0	3,3	0,0	5,0	5,6	0,0	2,2	1,1	5,6	0,0	36,1	6,7	71,1	27,8	1,1	900
Services à la consommation	0,7	0,8	0,4	2,1	3,1	2,6	12,0	0,8	0,8	1,4	6,5	7,0	35,3	5,5	79,6	16,7	3,5	7 960
Commerce de gros	0,0	2,5	2,5	1,3	6,3	3,8	9,4	1,3	0,0	0,0	5,0	3,1	37,1	1,3	74,2	22,6	3,1	795
Commerce de détail	0,7	0,3	0,0	2,8	3,5	2,3	8,5	0,7	0,3	2,0	6,5	8,6	37,7	6,5	80,2	15,9	3,8	3 010
Autres services à la consommation	0,8	0,7	0,2	1,8	2,3	2,6	15,0	0,7	1,3	1,2	6,9	6,6	33,2	5,7	80,1	16,1	3,2	4 155
Services à la production	1,9	1,5	0,7	3,0	5,9	4,7	5,5	1,9	2,0	2,2	5,9	2,2	31,6	4,0	73,4	23,7	2,8	9 885
Transport et communications	0,6	1,1	0,8	6,2	3,7	4,5	2,8	2,5	0,8	2,8	6,8	2,3	21,0	5,1	61,8	34,3	3,1	1 765
Finance, assurances et immobilier	2,0	2,1	0,9	3,1	5,6	5,2	4,7	2,3	2,5	2,3	4,8	3,2	26,7	5,1	71,3	25,9	2,9	3 750
Services aux entreprises	2,3	1,1	0,3	1,6	7,1	4,2	7,2	1,3	1,9	1,9	6,4	1,4	40,0	2,7	79,9	17,5	2,6	4 370
Services publics	1,4	0,8	0,3	2,3	3,9	5,5	7,6	1,7	2,1	2,2	5,2	5,8	18,8	10,6	68,6	27,4	4,1	11 715
Administrations publiques	1,5	1,2	0,7	2,4	1,2	7,0	1,2	1,2	0,0	2,2	2,9	3,1	11,6	7,7	45,0	45,3	9,9	2 065
Services d'enseignement	0,0	0,4	0,0	2,6	5,8	6,0	10,5	1,2	2,2	2,6	10,9	6,4	20,9	8,5	78,7	18,9	2,8	2 485
Soins de santé et assistance sociale	1,8	0,8	0,2	2,2	4,1	4,9	8,5	2,1	2,7	2,1	3,8	6,4	20,1	12,2	71,9	25,3	2,9	7 150
Services publics	0,0	0,0	0,0	0,0	0,0	0,0	0,0	0,0	0,0	0,0	0,0	0,0	66,7	0,0	66,7	0,0	0,0	15

Source : Statistique Canada, recensement de 2006, compilations spéciales. Traitement et analyse : INRS-UCS.
* Zone métropolitaine de l'emploi.

LES ENTREPRISES ET LES EMPLOIS

Les données concernant les entreprises ont été traitées par l'Institut de la statistique du Québec afin que les établissements de l'île de Montréal soient attribués aux territoires des différents CLE. Certains établissements n'ayant pu être attribués, il en résulte que le total des établissements des CLE (59 490) est inférieur de 86 au total des établissements de l'île (59 576).

Établissements

Le tableau suivant présente la répartition par secteur d'activité et taille des établissements localisés sur le territoire du CLE de Verdun en juin 2007. On en recense 2 622, soit 4,4% des 59 576 établissements de l'île de Montréal, en baisse de 6,9% sur les effectifs de décembre 2002 (-5,3% pour l'île). Précisons qu'il n'y a pas, en principe, d'adéquation entre les types d'emploi offerts par les établissements et les emplois occupés par les résidents d'un territoire. En juin 2007 le grand secteur des services à la production prédomine avec 46,3% des établissements, suivi par le grand secteur des services à la consommation (32,5%).

La part des établissements du grand secteur secondaire est inférieure en juin 2007 sur le territoire du CLE de Verdun à celle de l'ensemble de l'île de Montréal (6,6% contre 13%) et le phénomène d'érosion de ce type d'établissements s'y manifeste de façon moins importante avec une baisse de 9,4% des effectifs depuis décembre 2002 (-14,3% pour l'île). Tandis que sur l'ensemble de l'île, le sous-secteur le plus affecté est sans contredit celui de la fabrication de vêtements, de produits en cuir et de produits analogues (-38,5%), sur le territoire du CLE de Verdun ce sous-secteur est en hausse de 20%. Par contre,

Répartition des établissements selon le secteur d'activité et la taille, juin 2007

Regroupement selon les principaux secteurs d'activité	Île de Montréal			CLE de Verdun			Nombre d'employés							
	Total 2007		Δ%	Total 2007		Δ%	1-4	5-9	10-19	20-49	50-99	100-199	200 et plus	
	N	%		N	%		N	N	N	N	N	N	N	
Total - Ensemble des industries	59 576	100,0	-5,3	2 622	100,0	-6,9	1 735	361	234	182	73	25	12	
Distribution par taille (%)	-	-	-	-	100,0	-	66,2	13,8	8,9	6,9	2,8	1,0	0,5	
Secteur primaire	170	0,3	-9,1	13	0,5	8,3	8	3	2	0	0	0	0	
Secteur secondaire	7 768	13,0	-14,3	173	6,6	-9,4	123	15	13	16	3	2	1	
Construction	3 243	5,4	-5,5	90	3,4	-14,3	68	7	3	8	3	1	0	
Fabrication	4 525	7,6	-19,6	83	3,2	-3,5	55	8	10	8	0	1	1	
Fabrication d'aliments, de boissons et de produits du tabac*	439	0,7	-11,5	6	0,2	20,0	4	0	1	1	0	0	0	
Fabrication de vêtements, de produits en cuir et de produits analogues*	804	1,3	-38,5	12	0,5	20,0	7	2	0	2	0	0	1	
Impression et activités connexes de soutien*	468	0,8	-14,9	11	0,4	-26,7	6	1	3	1	0	0	0	
Fabrication de produits métalliques*	475	0,8	-9,5	7	0,3	16,7	5	0	1	1	0	0	0	
Fabrication de produits informatiques et électroniques, de matériel, d'appareils et de composants électriques*	334	0,6	-11,4	11	0,4	-21,4	10	0	1	0	0	0	0	
Activités diverses de fabrication*	423	0,7	-11,9	11	0,4	-8,3	6	2	1	2	0	0	0	
Autres activités de fabrication	1 582	2,7	-16,4	25	1,0	4,2	17	3	3	1	0	1	0	
Services à la consommation	24 636	41,4	-5,8	853	32,5	-10,8	532	150	86	59	20	5	1	
Commerce de gros	5 604	9,4	-10,4	125	4,8	-23,8	85	17	8	11	4	0	0	
Commerce de détail	7 690	12,9	-4,3	315	12,0	-10,5	174	71	28	26	13	3	0	
Autres services à la consommation	11 342	19,0	-4,4	413	15,8	-6,1	273	62	50	22	3	2	1	
Arts, spectacles et loisirs*	1 095	1,8	-1,5	34	1,3	-33,3	25	5	2	2	0	0	0	
Hébergement et services de restauration*	4 839	8,1	-1,4	166	6,3	-3,5	95	26	28	15	2	0	0	
Autres services, sauf administrations publiques*	5 408	9,1	-7,4	213	8,1	-1,8	153	31	20	5	1	2	1	
Services à la production	21 065	35,4	-2,8	1 213	46,3	-4,9	827	151	98	80	39	12	6	
Transport et entreposage	2 136	3,6	2,2	40	1,5	-27,3	30	8	0	1	1	0	0	
Industrie de l'information et industrie culturelle	1 682	2,8	-4,5	95	3,6	8,0	48	10	13	13	7	2	2	
Finance, assurances et immobilier	5 281	8,9	1,8	381	14,5	-7,7	228	58	37	39	14	3	2	
Finance et assurances*	2 584	4,3	2,1	192	7,3	-5,0	105	23	24	28	7	3	2	
Services immobiliers et services de location et de location bail*	2 697	4,5	1,5	189	7,2	-10,4	123	35	13	11	7	0	0	
Services aux entreprises	11 966	20,1	-5,2	697	26,6	-3,1	521	75	48	27	17	7	2	
Services professionnels, scientifiques et techniques*	7 908	13,3	-3,4	503	19,2	3,1	391	46	32	19	10	5	0	
Gestion de sociétés et d'entreprises*	815	1,4	-33,5	64	2,4	-37,3	45	9	4	2	2	1	1	
Services administratifs et services de soutien*	3 131	5,3	-0,4	123	4,7	-2,4	81	19	11	6	4	1	1	
Autres services à la production	112	0,2	57,7	7	0,3	133,3	4	1	1	0	1	0	0	
Services publics	5 937	10,0	0,9	370	14,1	-2,9	245	42	35	27	11	6	4	
Services des secteurs publics	28	0,0	-3,4	0	0,0	-	0	0	0	0	0	0	0	
Services d'enseignement	704	1,2	1,4	40	1,5	0,0	21	5	5	4	4	1	0	
Soins de santé et assistance sociale	5 052	8,5	1,0	328	12,5	-3,2	224	37	30	22	6	5	4	
Administrations publiques	153	0,3	-4,4	2	0,1	0,0	0	0	0	1	1	0	0	

Source : Statistique Canada, Registre des entreprises, décembre 2002 et juin 2007. Traitement et analyse : INRS-UCS.

*Sous-secteurs d'activité qui regroupent plus de 0,5% des établissements de l'île de Montréal.

le sous-secteur impression et activités connexes de soutien montre une diminution plus importante sur le territoire du CLE de Verdun (-26,7% contre -14,9% pour l'île). Cela dit, ce type d'établissement demeure très peu présent sur le territoire du CLE de Verdun (0,4%), ce qui en diminue l'impact. Dans les autres grands secteurs, presque tous les sous-secteurs ont diminué depuis 2002 sur le territoire du CLE de Verdun. C'est le cas notamment du commerce de gros (-23,8%) et des arts, spectacles et loisirs (-33,3%) dont les effectifs ont diminué davantage que sur l'ensemble de l'île (-10,4% et -1,5% respectivement).

Certains sous-secteurs ont présenté des diminutions d'effectifs sur le territoire du CLE de Verdun, tandis qu'ils augmentaient sur l'ensemble de l'île. C'est le cas du transport et entreposage (-27,3% contre 2,2% pour l'île), du sous-secteur finance, assurances et immobilier (-7,7% contre 1,8% pour l'île) et des soins de santé et assistance sociale (-3,2% contre 1% pour l'île). En dehors du grand secteur secondaire, seul le sous-secteur industrie de l'information et industrie culturelle présente une meilleure situation que sur l'île (hausse de 8% contre une diminution de 4,5% pour l'île). Finalement, le territoire du CLE de Verdun compte en juin 2007 une part supérieure de très petits établissements de moins de cinq employés par rapport à l'île de Montréal (66,2% contre 59,6%), en hausse depuis décembre 2002 où ils constituaient 63,1% des effectifs.

Emplois

Au recensement de 2006, le nombre d'emplois sur le territoire du CLE de Verdun était de 30 870, soit à peine 2,7% des emplois de l'île de Montréal.

Répartition des emplois selon le secteur d'activité en 2006

	CLE de Verdun		Île de Montréal	
	N	%	N	%
Toutes les industries	30 870	100,0	1 141 340	100,0
Secteur primaire	10	0,0	1 995	0,2
Secteur secondaire	1 305	4,2	174 985	15,3
Construction	405	1,3	20 000	1,8
Fabrication	900	2,9	154 985	13,6
Fabrication de vêtements*	85	0,3	20 135	1,8
Impression et activités connexes de soutien*	135	0,4	10 835	0,9
Fabrication de produits en caoutchouc et en plastique*	135	0,4	7 055	0,6
Fabrication de produits métalliques*	95	0,3	9 790	0,9
Fabrication de meubles et de produits connexes*	100	0,3	6 040	0,5
Activités diverses de fabrication*	75	0,2	7 855	0,7
Services à la consommation	7 960	25,8	322 480	28,3
Commerce de gros	795	2,6	69 450	6,1
Commerce de détail	3 010	9,8	115 450	10,1
Autres services à la consommation	4 155	13,5	137 580	12,1
Services à la production	9 885	32,0	360 610	31,6
Transport et entreposage	295	1,0	57 235	5,0
Industrie de l'information et industrie culturelle	1 470	4,8	55 525	4,9
Édition*	720	2,3	12 620	1,1
Finance, assurances et immobilier	3 750	12,1	90 575	7,9
Intermédiation financière et activités connexes*	1 600	5,2	34 855	3,1
Services immobiliers*	1 130	3,7	16 235	1,4
Services aux entreprises	4 370	14,2	157 275	13,8
Services professionnels scientifiques et techniques*	3 540	11,5	110 590	9,7
Services administratifs et services de soutien*	735	2,4	43 650	3,8
Services publics	11 715	37,9	281 260	24,6
Services des secteurs publics	15	0,0	11 445	1,0
Administrations publiques	2 065	6,7	56 425	4,9
Services d'enseignement	2 485	8,0	81 085	7,1
Soins de santé et assistance sociale	7 150	23,2	132 305	11,6

Source : Statistique Canada, recensement de 2006, compilation spéciale de la Direction de la planification et de l'information sur le marché du travail, Direction régionale d'Emploi-Québec de l'île-de-Montréal. Traitement et analyse : INRS-UCS.

*Sous-secteurs d'activité qui regroupent plus de 5% des emplois du grand secteur.

Le grand secteur des services publics, malgré sa faible part d'établissements (14,1%), accapare la plus grande part des emplois (37,9%), principalement dans le secteur des soins de santé et assistance sociale (23,2%). Le grand secteur des services à la production occupe le second rang avec 32% des emplois du territoire du CLE de Verdun, mais 46,3% des établissements. Les emplois de ce grand secteur sont principalement concentrés dans le secteur des services aux entreprises (14,2%).

Comparativement à l'ensemble de l'île de Montréal, les secteurs des soins de santé et assistance sociale (23,2% des emplois contre 11,6% pour l'île) et des autres services à la consommation (13,5% contre 12,1%) sont les deux secteurs d'activité qui caractérisent le mieux les emplois du territoire du CLE de Verdun. En contrepartie, les parts des emplois reliés aux secteurs du commerce de gros (2,6% contre 6,1% pour l'ensemble de l'île) et au grand secteur secondaire (4,2% contre 15,3%), notamment du secteur de la fabrication (2,9% contre 13,6%), y demeurent plus faibles que sur l'ensemble de l'île.

Travailleurs autonomes

Le graphique illustre la répartition des 6 250 travailleurs autonomes résidant sur le territoire du CLE de Verdun en 2006, 6,1% des 102 260 travailleurs autonomes de l'île de Montréal. Sur le territoire du CLE de Verdun, plus de la moitié des travailleurs autonomes œuvrent dans le grand secteur des services à la production (52,5%) : 35,8% dans le secteur des services aux entreprises, 10,6% dans la finance, l'assurance et l'immobilier, 3,9% dans l'industrie de l'information et industrie culturelle et 2,2% dans le transport et l'entreposage.

Les sous-régions de Westmount et de l'Île-des-Sœurs, assez semblables, se distinguent passablement de celle de Verdun. On y observe une grande concentration dans 4 secteurs d'activité qui occupent 75,7% des travailleurs autonomes de Westmount et 76,3% de ceux de l'Île-des-Sœurs, alors que pour Verdun, où ils occupent 64,8% des effectifs, il faut cumuler les 6 premiers secteurs pour atteindre 83,3% des travailleurs. Les 4 secteurs d'activité dominants de Westmount et l'Île-des-Sœurs sont les services aux entreprises (respectivement 34,4% et 42,8% contre 31,1% pour Verdun), les soins de santé et l'assistance sociale (15,2% et 13,3% contre 7,1%), la finance, l'assurance et l'immobilier (14,5% et 9,8% contre 5,7%) et les autres services à la consommation (11,5% et 10,4% contre 20,8%).

Sur le territoire du CLE de Verdun, outre les services à la production, deux secteurs se partagent la plus grande part des effectifs restants : les autres services à la consommation (13,8% contre 18,3% pour l'île) et les soins de santé et l'assistance sociale (12,3% contre 10,9% pour l'île). Ajoutons qu'avec une part de seulement 8,5% des travailleurs autonomes, le grand secteur secondaire, qui regroupe la construction (4,6%) et la fabrication (3,8%), est le moins important sur le territoire du CLE de Verdun. Il est d'ailleurs moins présent que sur l'ensemble de l'île de Montréal (12,4%). Ce résultat est attribuable aux sous-régions de Westmount et de l'Île-des-Sœurs où le secteur secondaire n'occupe que 6,9% des effectifs pour Westmount et 6,1% pour l'Île-des-Sœurs (12,8% des effectifs de la sous-région Verdun). Notons en terminant que le secteur des services aux entreprises, dont relève plus du tiers des travailleurs autonomes, a perdu, dans le territoire du CLE de Verdun, 3,1% de ses établissements entre décembre 2002 et juin 2007 (voir le tableau de la répartition des établissements selon le secteur d'activité et la taille).

Travailleurs autonomes occupés selon le secteur d'activité, CLE de Verdun, 2006

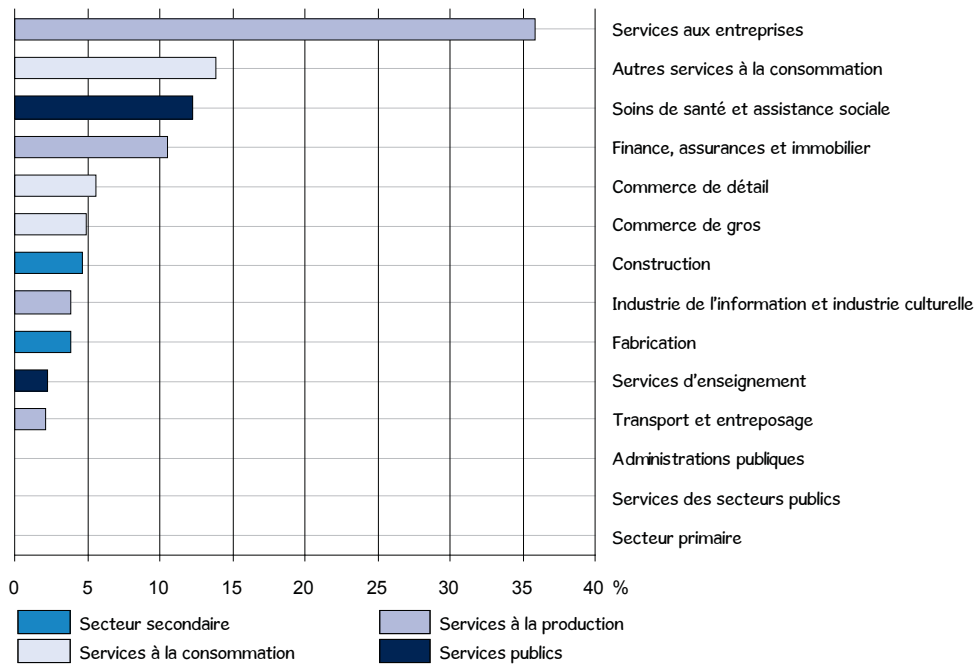

Source : Statistique Canada, recensement de 2006, compilation spéciale de la Direction de la planification et de l'information sur le marché du travail, Direction régionale d'Emploi-Québec de l'île-de-Montréal. Traitement et analyse : INRS-UCS.

Le graphique illustre la répartition des 1 830 travailleurs autonomes résidant sur le territoire de la sous-région Verdun du CLE de Verdun en 2006, 1,8% des 102 260 travailleurs autonomes de l'île de Montréal.

Travailleurs autonomes occupés selon le secteur d'activité, Verdun, 2006

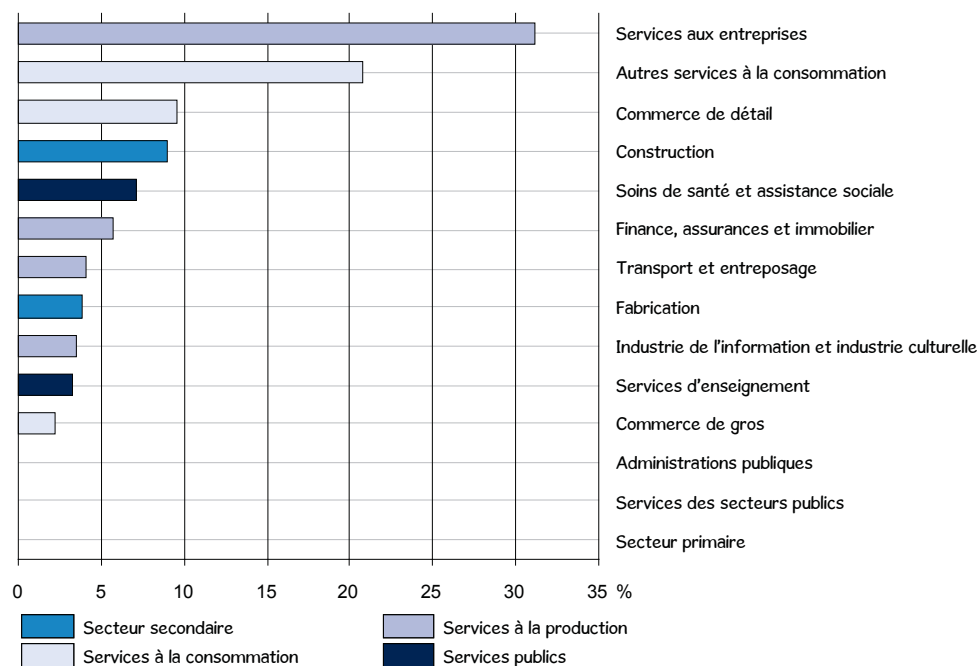

Source : Statistique Canada, recensement de 2006, compilation spéciale de la Direction de la planification et de l'information sur le marché du travail, Direction régionale d'Emploi-Québec de l'île-de-Montréal. Traitement et analyse : INRS-UCS.

Le graphique illustre la répartition des 1 730 travailleurs autonomes résidant sur le territoire de la sous-région Île-des-Sœurs du CLE de Verdun en 2006, 1,7% des 102 260 travailleurs autonomes de l'île de Montréal.

Travailleurs autonomes occupés selon le secteur d'activité, Île-des-Sœurs, 2006

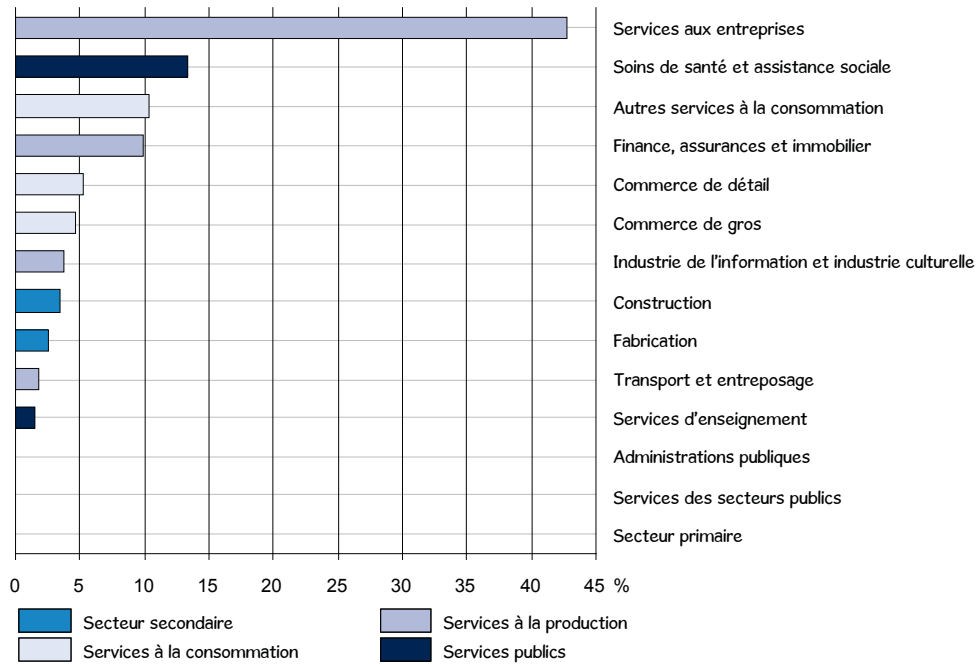

Le graphique illustre la répartition des 2 690 travailleurs autonomes résidant sur le territoire de la sous-région Westmount du CLE de Verdun en 2006, 2,6% des 102 260 travailleurs autonomes de l'île de Montréal.

Travailleurs autonomes occupés selon le secteur d'activité, Westmount, 2006

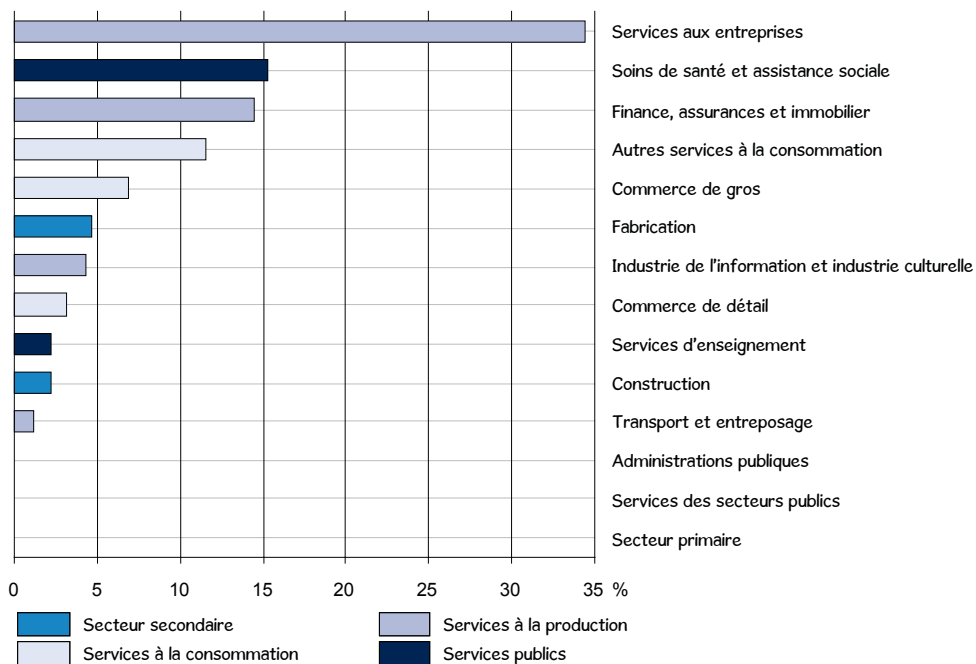

LES CLIENTÈLES SPÉCIFIQUES

Femmes

Un peu plus de la moitié des résidants du territoire du CLE de Verdun sont des femmes. Comparativement à l'ensemble de la population de 15 ans et plus, ces dernières présentent des proportions semblables de personnes sans diplôme ou ayant une formation universitaire. Par contre, elles sont aussi moins présentes sur le marché du travail; toutefois, leur taux de chômage est assez comparable à celui de l'ensemble de la population active (7,4% contre 7,9%). Les femmes ne représentent que 44,4% des prestataires de l'assurance-emploi (moyenne de 2007). Par contre, en mars 2007, elles forment 49,4% des prestataires de la solidarité sociale et 48,1% de ceux de l'aide sociale; et surtout, elles représentent 90,9% des chefs de famille monoparentale prestataires à l'aide sociale.

Jeunes

Les jeunes de 25 à 29 ans sont beaucoup plus scolarisés que l'ensemble de la population de 15 ans et plus : 49,6% ont complété une formation universitaire et seulement 6,9% n'ont aucun diplôme (contre respectivement 41,3% et 17,5%). Bien entendu, une proportion plus faible des plus jeunes (15 à 24 ans) a fait des études universitaires, mais certains d'entre eux sont encore aux études ou trop jeunes pour avoir atteint le niveau universitaire.

Les jeunes sont présents sur le marché du travail, en particulier les 25 à 29 ans (taux d'activité de 81,3% contre 62,7% pour les 15 ans et plus). Cela dit, les taux de chômage des deux groupes de jeunes sont plus élevés que pour l'ensemble de la population active (respectivement 13,4% et 10% chez les 15 à 24 ans et les 25 à 29 ans contre 7,9%). Alors qu'ils forment 24,4% de la population active, les jeunes de 15 à 29 ans représentent 25,1% des prestataires de l'assurance-emploi, 26% des prestataires de l'aide sociale, et seulement 8,3% de ceux de la solidarité sociale.

45-64 ans

Les personnes des 45 à 64 ans regroupent deux populations relativement semblables quant à la scolarité, mais différentes quant à l'activité sur le marché du travail. En effet, près de la moitié des 45 à 54 ans ainsi que des 55 à 64 ans possèdent une formation

universitaire (respectivement 45,4% et 45,5%), proportion qui dépasse celle de l'ensemble des 15 ans et plus (41,3%). Ils affichent aussi une plus petite part de personnes n'ayant aucun diplôme (13,1% et 14,8% contre 17,5% pour les 15 ans et plus).

Bien entendu, les 45 à 54 ans sont nettement plus présents sur le marché du travail, mais ils sont aussi un peu plus souvent en chômage (6,3% contre 5,3% pour les 55 à 64 ans). Comparativement aux 55 à 64 ans, les 45 à 54 ans forment une proportion nettement plus grande des prestataires de l'assurance-emploi et de l'aide sociale. Ils forment toutefois une proportion assez similaire de prestataires de la solidarité sociale, bien que légèrement inférieure.

Personnes nées hors Canada

Le quart des personnes résidant sur le territoire du CLE de Verdun sont nées hors Canada. Elles sont proportionnellement nettement moins nombreuses à ne pas détenir de diplôme (7,7% contre 17,5%), elles possèdent aussi plus fréquemment une formation universitaire (59,9% contre 41,3%). Néanmoins, elles sont un peu moins présentes sur le marché du travail; celles qui le sont se retrouvent plus souvent en chômage (10,1% contre 7,9%). Ajoutons que près de trois prestataires sur dix de l'aide sociale du territoire du CLE sont nés hors Canada, de même que 21,1% des chefs de famille monoparentale prestataires de l'aide sociale. Cela dit, une part infime (3,6%) des prestataires de la solidarité sociale est née hors Canada.

Personnes issues des minorités visibles

C'est 15,6% de la population du territoire du CLE de Verdun qui se déclare issue des minorités visibles. Globalement, ces personnes sont bien plus scolarisées que l'ensemble de la population de 15 ans et plus : 54,4% possèdent une formation universitaire et seulement 8,4% n'ont aucun diplôme (contre respectivement 41,3% et 17,5%). Elles sont aussi un peu plus présentes sur le marché du travail, mais leur taux de chômage est beaucoup plus élevé que celui de l'ensemble de la population active (11,8% contre 7,9%).

Caractéristiques des clientèles spécifiques, CLE de Verdun

	Population	Femmes	Jeunes		45-64 ans		Personnes nées	Personnes issues
	totale		15-24	25-29	45-54	55-64	hors Canada	des minorités visibles
Population totale¹	84 685	44 555	10 015	6 775	13 145	10 345	20 965	13 215
%	100,0	52,6	11,8	8,0	15,5	12,2	24,8	15,6
Population de 15 ans et plus¹	72 580	38 575	-	-	-	-	19 075	10 565
%	100,0	53,1	13,8	9,3	18,1	14,3	26,3	14,6
Scolarité (15 ans et plus)¹	72 580	38 575	10 015	6 775	13 140	10 350	19 075	10 565
Aucun diplôme	17,5	17,8	29,7	6,9	13,1	14,8	7,7	8,4
Diplôme d'études secondaires	19,3	20,3	29,8	14,4	19,4	21,5	14,0	17,7
Diplôme d'une école de métier	8,1	7,1	4,1	10,4	9,4	8,6	5,6	5,3
Diplôme collégial	13,8	14,9	20,5	18,5	12,7	9,6	12,8	14,2
Certificat universitaire	6,4	7,3	3,8	5,7	6,9	7,6	8,7	8,2
Baccalauréat	18,9	18,9	9,7	30,8	20,1	16,6	24,0	27,3
Diplôme supérieur au baccalauréat	16,0	13,8	2,3	13,1	18,4	21,3	27,2	18,9
Marché du travail (15 ans et plus)¹								
Population active	45 485	21 815	5 585	5 505	10 725	6 315	11 705	6 740
%	100,0	48,0	12,3	12,1	23,6	13,9	25,7	14,8
Personnes occupées	41 905	20 195	4 830	4 960	10 050	5 975	10 525	5 945
%	100,0	48,2	11,5	11,8	24,0	14,3	25,1	14,2
Chômeurs	3 580	1 620	750	550	675	335	1 180	795
%	100,0	45,3	20,9	15,4	18,9	9,4	33,0	22,2
Taux de chômage (%)	7,9	7,4	13,4	10,0	6,3	5,3	10,1	11,8
Taux d'emploi (%)	57,7	52,4	48,2	73,2	76,5	57,7	55,2	56,3
Taux d'activité (%)	62,7	56,6	55,8	81,3	81,6	61,0	61,4	63,8
Prestataires de l'assurance-emploi, moyenne 2007²	1 703	756	179	248	364	193	-	-
%	100,0	44,4	10,5	14,6	21,4	11,3	-	-
Prestataires de l'aide sociale, mars 2007³	4 031	1 938	533	514	844	610	1 203	-
%	100,0	48,1	13,2	12,8	20,9	15,1	29,8	-
Familles monoparentales	714	649	116	116	123	22	151	-
%	100,0	90,9	16,2	16,2	17,2	3,1	21,1	-
Prestataires de la solidarité sociale, mars 2007³	1 649	815	69	68	534	576	60	-
%	100,0	49,4	4,2	4,1	32,4	34,9	3,6	-

Sources : ¹ Statistique Canada, recensement de 2006, compilations spéciales. Traitement et analyse : INRS-UCS.

² Ministère des Ressources humaines et Développement des compétences Canada, compilation spéciale de la Direction de la planification et de l'information sur le marché du travail, Direction régionale d'Emploi-Québec de l'Île-de-Montréal. Traitement et analyse : INRS-UCS.

³ MESS, DRES, données non officielles par CLE de résidence, compilation spéciale de la DRES, traitement statistique de la Direction de la planification et de l'information sur le marché du travail, Direction régionale d'Emploi-Québec de l'Île-de-Montréal. Traitement et analyse : INRS-UCS.

- : non disponible.

LEXIQUE

Autochtones : voir « population autochtone ».

Chômeurs : « Personnes qui, pendant la semaine (du dimanche au samedi) ayant précédé le jour du recensement (le 16 mai 2006), étaient sans emploi salarié et sans travail à leur compte, étaient prêtes à travailler et :

- avaient activement cherché un emploi salarié au cours des quatre semaines précédentes; ou
- avaient été mises à pied mais prévoyaient reprendre leur emploi; ou
- avaient pris des arrangements définis en vue de se présenter à un nouvel emploi dans les quatre semaines suivantes »

dictionnaire du recensement de 2006 de Statistique Canada.

Chômeur n'est pas synonyme de prestataire de l'assurance-emploi.

Connaissance des langues officielles : « indique si le recensé peut soutenir une conversation en français seulement, en anglais seulement, en français et en anglais, ou dans aucune des deux langues officielles. Les données sur les langues officielles se fondent sur une auto-évaluation par les recensés de leur capacité de parler les deux langues officielles » **dictionnaire du recensement de 2006 de Statistique Canada.**

Établissement : L'établissement statistique est l'entité de production ou le plus petit regroupement d'entités de production qui : produit un ensemble de biens ou de services homogènes; ne croise pas les frontières provinciales; fournit des données sur la valeur de la production, sur le coût des principaux intrants intermédiaires utilisés ainsi que sur la main-d'œuvre (y compris son coût) utilisée aux fins de la production. L'entité de production représente l'unité physique où se déroule l'activité économique. Elle doit donc avoir une adresse municipale et une main-d'œuvre dédiée.

Famille avec conjoints : « couples mariés (avec ou sans enfants des deux conjoints ou de l'un d'eux), en couples en union libre (avec ou sans enfants des deux partenaires ou de l'un d'eux). Un couple peut être de sexe opposé ou de même sexe. Les enfants dans une famille de recensement incluent les petits-enfants vivant dans le ménage d'au moins un de leurs grands-parents, en l'absence des parents » **dictionnaire du recensement de 2006 de Statistique Canada.**

Famille monoparentale : « un parent seul vivant avec au moins un enfant dans le même logement » **dictionnaire du recensement de 2006 de Statistique Canada.**

Fréquence des unités à faible revenu avant impôt : « pourcentage de familles économiques ou de personnes hors famille économique qui consacrent 20% de plus que la moyenne de leur revenu avant impôt à la nourriture, au logement et à l'habillement » **dictionnaire du recensement de 2006 de Statistique Canada.**

Genre de ménage : « Catégorie à laquelle une personne vivant seule ou un groupe de personnes occupant un même logement appartient. On trouve deux catégories : les ménages non

familiaux et les ménages familiaux. Un ménage non familial est formé soit d'une personne vivant seule, soit de deux personnes ou plus partageant un logement, mais qui ne forment pas une famille. Les ménages familiaux se subdivisent en deux sous-catégories : les ménages unifamiliaux et les ménages multifamiliaux. Un ménage unifamilial se compose d'une seule famille (p. ex., un couple avec ou sans enfants). Un ménage multifamilial est formé de deux familles ou plus occupant le même logement » **dictionnaire du recensement de 2006 de Statistique Canada.**

Immigrants : voir « population des immigrants ».

Indice de défavorisation sociale : Il vise à rendre compte des disparités à l'intérieur du territoire du CLE tout en ne perdant pas de vue les particularités du CLE dans l'ensemble montréalais. Calculé par secteur de recensement, il a été construit à partir d'une mesure de pauvreté – le pourcentage de personnes à faible revenu dans la population totale – et de quatre variables en lien avec la défavorisation :

- le pourcentage de familles monoparentales dans l'ensemble des familles;
- le taux de chômage;
- le pourcentage de personnes de 25 à 64 sans diplôme;
- le pourcentage d'immigrants récents (arrivés entre 2001 et 2006) dans la population totale.

Lorsque ces indicateurs sont élevés, pris dans leur ensemble, ils sont symptomatiques de la défavorisation dans le secteur de recensement. L'indice de défavorisation proposé ici est en fait la sommation des cinq variables préalablement ramenées sur une échelle de 0 à 1. Il varie donc potentiellement de 0 à 5, soit respectivement d'une défavorisation minimale à une défavorisation maximale. En dernier lieu, l'indice a été regroupé en quatre catégories, chacune d'entre elles comprenant le quart des secteurs de recensement de l'île de Montréal. La même méthodologie a été appliquée aux territoires des CLE, ce qui a permis de les classer de 1 à 14 quant à la défavorisation relative (1 pour le territoire de CLE avec la population la plus défavorisée et 14 pour le territoire de CLE avec la population la moins défavorisée).

Comparativement à l'indice défavorisation de 2001, il est à noter que la variable de faible scolarité n'est pas la même en 2006 :

- En 2001, pourcentage de 20 ans et plus avec un niveau de scolarité inférieur à une 9^e année;
- En 2006, pourcentage de 25 à 64 ans sans diplôme.

Lieu de naissance :

Afrique du Nord : Algérie, Égypte, Libye, Maroc, Sahara occidental, Soudan et Tunisie.

Afrique subsaharienne : Afrique sans l'Afrique du Nord.

Amérique centrale : Belize, Costa Rica, El Salvador, Guatemala, Honduras, Mexique, Nicaragua et Panama

Amérique du Sud : Argentine, Bolivie, Brésil, Chili, Colombie, Équateur, Îles Falkland (Malvinas), Guyana, Guyane française, Paraguay, Pérou, Suriname, Uruguay et Venezuela.

Caraïbes et Bermudes : Anguilla, Antigua-et-Barbuda, Antilles néerlandaises, Aruba, Bahamas Barbade, Bermudes, Îles Caïmans, Cuba, République Dominicaine, Dominique, Grenade, Guadeloupe, Haïti, Jamaïque, Martinique, Montserrat, Porto Rico, Saint-Kitts-et-Nevis, Saint-Vincent-et-les Grenadines, Sainte-Lucie, Trinité-et-Tobago, Turks et Caicos, Îles Turks et Caicos, Îles Vierges (américaines), Vierges, Îles (britanniques)

Asie occidentale et centrale et Moyen-Orient : Afghanistan, Chypre, Iran, Arabie saoudite, Bahreïn, Émirats arabes unis, Iraq, Israël, Jordanie, Koweït, Palestine/Cisjordanie/Bande de Gaza, Liban, Oman, Qatar, Syrie, Yémen, Turquie, Kazakhstan, Kirghizistan, Ouzbékistan, Tadjikistan, Turkménistan, Arménie, Azerbaïdjan et Géorgie.

Asie orientale : République populaire de Chine (y compris Hong Kong et Macao), Corée du Nord, Corée du Sud, Japon, Mongolie, Taïwan.

Asie du Sud-Est : Brunéi Darussalam, Cambodge, Indonésie, Laos, Malaisie, Myanmar, Philippines, Singapour, Thaïlande, Timor oriental et Viet Nam.

Asie méridionale : Australie, Îles Cook, Îles Fidji, Guam, Kiribati, Îles Marshall, États fédérés de Micronésie, Nauru Nauru, Nouvelle-Calédonie, Nouvelle-Zélande, Palaos, Papouasie-Nouvelle-Guinée, Pitcairn, Polynésie française, Îles Salomon, Îles Samoa, Samoa américaines, Samoa, Tonga, Tuvalu, Vanuatu et Wallis-et-Futuna.

Europe occidentale : Allemagne, Autriche, Belgique, France, Liechtenstein, Luxembourg, Monaco, Pays-Bas et Suisse.

Europe méridionale : Albanie, Andorre, Espagne, Gibraltar, Grèce, Italie, Malte, Portugal, Saint-Marin, Saint-Siège (Cité du Vatican), Bosnie-Herzégovine, Croatie, Macédoine, Slovénie, Serbie et Monténégro, Yougoslavie, n.d.a. (non déclarés ailleurs).

Europe orientale : Bulgarie, Hongrie, Pologne, République tchèque, Slovaquie, Roumanie, Estonie, Lettonie, Lituanie, Républiques de l'Europe orientale anciennement soviétiques, Bélarus, Fédération de Russie, République de Moldavie, Ukraine, URSS, n.d.a. (non déclarés ailleurs).

Europe septentrionale : Irlande, Royaume-Uni, Danemark, Finlande, Islande, Norvège et Suède.

Ménages multifamiliaux : voir « genre de ménage ».

Ménages non familiaux : voir « genre de ménage ».

Minorité visible : voir « Population des minorités visibles ».

Nés à l'extérieur du Canada : voir « population des immigrants ».

Niveaux de compétence : voir « Professions ».

Nouveaux arrivants : selon Statistique Canada, les personnes immigrantes arrivées entre 2001 et 2006.

Personnes inactives : « Personnes qui, pendant la semaine (du dimanche au samedi) ayant précédé le jour du recensement (le 16 mai 2006), n'étaient ni occupées ni en chômage. Les inactifs comprennent les étudiants, les personnes au foyer, les retraités, les travailleurs saisonniers en période de relâche qui ne cherchaient pas un travail et les personnes qui ne pouvaient travailler en raison d'une maladie chronique ou d'une incapacité à long terme » **dictionnaire du recensement de 2006 de Statistique Canada.**

Personnes occupées : « Personnes qui, au cours de la semaine (du dimanche au samedi) ayant précédé le jour du recensement (le 16 mai 2006) :

- avaient fait un travail quelconque à un emploi salarié ou à leur compte ou sans rémunération dans une ferme ou une entreprise familiale ou dans l'exercice d'une profession;
- étaient absentes de leur travail ou de l'entreprise, avec ou sans rémunération, toute la semaine à cause de vacances, d'une maladie, d'un conflit de travail à leur lieu de travail, ou encore pour d'autres raisons » **dictionnaire du recensement de 2006 de Statistique Canada.**

Population active : « Personnes qui étaient soit occupées, soit en chômage pendant la semaine (du dimanche au samedi) ayant précédé le jour du recensement (le 16 mai 2006). Population active = Personnes occupées + Chômeurs » **dictionnaire du recensement de 2006 de Statistique Canada.**

Population active occupée : voir « personnes occupées ».

Population autochtone : « Personne ayant déclaré appartenir à au moins un groupe autochtone, c'est-à-dire Indien de l'Amérique du Nord, Métis ou Inuit, et/ou personne ayant déclaré être un Indien des traités ou un Indien inscrit tel que défini par la Loi sur les Indiens du Canada, et/ou personne ayant déclaré appartenir à une bande indienne et/ou à une Première nation » **dictionnaire du recensement de 2006 de Statistique Canada.**

Population à faible revenu : voir « Fréquence des unités à faible revenu avant impôt ».

Population immigrante : « Personnes ayant le statut d'immigrant reçu au Canada, ou l'ayant déjà eu. Un immigrant reçu est une personne à qui les autorités de l'immigration ont accordé le droit de résider au Canada en permanence. Certains immigrants résident au Canada depuis un certain nombre d'années, alors que d'autres sont arrivés récemment. La plupart des immigrants sont nés à l'extérieur du Canada, mais un petit nombre d'entre eux sont nés au Canada. Les enfants nés au Canada de parents immigrants sont comptés parmi les non-immigrants dans les données du recensement » **dictionnaire du recensement de 2006 de Statistique Canada.**

Les concepts de population immigrante et de population née hors Canada ne sont pas tout à fait identiques. D'une part, la plupart des personnes nées hors Canada sont immigrantes, mais certaines sont citoyennes canadiennes de naissance même si elles sont nées à l'étranger, parce qu'au moment de leur naissance, au moins l'un de leurs deux parents était citoyen canadien. Cependant, la plus grande différence entre le nombre des personnes immigrantes et celui des

personnes nées hors Canada est due à la présence au Canada de résidents non permanents, qui sont comptés parmi la population née hors Canada et non parmi la population immigrante, parce qu'ils n'ont pas le statut d'immigrant reçu. Il s'agit des personnes d'un autre pays qui détiennent un permis de travail, un permis de séjour pour étudiants, un permis ministériel, ou qui revendiquent le statut de réfugié au moment du recensement, ainsi que les membres de leur famille vivant avec elles.

Population immigrante selon le statut des générations : « Fait référence au statut générationnel d'une personne, c'est-à-dire, première génération, deuxième génération ou troisième génération ou plus.

1^e génération : Personnes nées à l'extérieur du Canada. Il s'agit, pour la plupart, de personnes qui sont, ou qui ont déjà été, des immigrants reçus au Canada. Sont également incluses dans la première génération un petit nombre de personnes nées à l'extérieur du Canada de parents qui sont citoyens canadiens de naissance. En outre, la première génération comprend les résidents non permanents (personnes au Canada venant d'un autre pays qui sont titulaires d'un permis de travail ou d'un permis d'études, ou qui revendiquent le statut de réfugié ainsi que les membres de leur famille vivant avec eux au Canada).

2^e génération : Personnes nées au Canada dont au moins un des parents est né à l'extérieur du Canada. Sont incluses a) les personnes nées au Canada dont les deux parents sont nés à l'extérieur du Canada et b) les personnes nées au Canada dont un des parents est né au Canada et l'autre est né à l'extérieur du Canada (les grands-parents de ces personnes peuvent être nés au Canada ou à l'extérieur du Canada).

3^e génération ou plus : Personnes nées au Canada dont les deux parents sont nés au Canada (les grands-parents de ces personnes peuvent être nés au Canada ou à l'extérieur du Canada) » **dictionnaire du recensement de 2006 de Statistique Canada.**

Population des minorités visibles : « Groupe de minorités visibles auquel le recensé appartient. Selon la Loi sur l'équité en matière d'emploi, font partie des minorités visibles les personnes, autres que les Autochtones, qui ne sont pas de race blanche ou qui n'ont pas la peau blanche. La variable population des minorités visibles comprend les catégories suivantes : Chinois, Sud-Asiatique, Noir, Philippin, Latino-Américain, Asiatique du Sud-Est, Arabe, Asiatique occidentale, Coréen, Japonais, minorités visibles non incluses ailleurs, minorités visibles multiples et non-membre d'une minorité visible » **dictionnaire du recensement de 2006 de Statistique Canada.**

Population née hors Canada : voir « population immigrante ».

Prestataires de l'aide sociale : Les prestataires de l'aide sociale sont des personnes sans contraintes à l'emploi ou ayant des contraintes temporaires à l'emploi.

Prestataires de l'assurance-emploi : Il s'agit des prestataires actifs et aptes au travail, c'est-à-dire les prestataires réguliers qui reçoivent des prestations ordinaires ou régulières (pour un motif autre que la maladie, une blessure, une grossesse ou des obligations parentales).

Prestataires de la solidarité sociale : Les prestataires de la solidarité sociale sont des personnes ayant des contraintes sévères à l'emploi ou leurs conjoints sans contraintes sévères (les conjoints sans contraintes sévères qui dépendent du programme de solidarité sociale ont été exclus de nos analyses).

Profession (selon la Classification nationale des professions pour statistiques de 2006 [CNP-S 2006]) : « Nature du métier des personnes âgées de 15 ans et plus. La profession est déterminée à partir du type d'emploi occupé et de la description des tâches faites par la personne recensée. Les données de 2006 sur la profession sont classées selon la Classification nationale des professions pour statistiques de 2006 (CNP-S 2006). [...] Elle comprend quatre niveaux d'agrégation : 10 grandes catégories professionnelles englobant 47 grands groupes, lesquels comprennent à leur tour 140 sous-groupes. Ces sous-groupes renferment 520 groupes de base. Les titres de profession sont classés selon le niveau de scolarité, de formation ou de compétence nécessaire pour exercer cette profession, ainsi que le genre de travail exécuté, déterminé d'après les tâches, les fonctions et les responsabilités reliées au poste. Pour plus de renseignements sur la CNP-S 2006, se reporter à la Classification nationale des professions pour statistiques de 2006, no 12-583-XIF au catalogue » **dictionnaire du recensement de 2006 de Statistique Canada.**

Le niveau de compétence A est attribué aux postes qui exigent généralement un diplôme universitaire (personnel professionnel).

Le niveau de compétence B regroupe les postes qui exigent généralement un diplôme d'études collégiales ou une formation équivalente (personnel technique et spécialisé).

Le niveau de compétence C est celui des postes qui demandent un certificat d'études secondaires ou une expérience de travail spécifique (personnel intermédiaire).

Le niveau de compétence D regroupe les postes élémentaires et de manœuvres qui exigent un minimum d'études : quelques années d'études secondaires et une brève démonstration du travail (personnel élémentaire).

Programme d'aide sociale : Programme visant à accorder une aide financière de dernier recours aux personnes qui ne présentent pas de contraintes sévères à l'emploi.

Programme de solidarité sociale : Programme visant à accorder une aide financière de dernier recours aux personnes qui présentent des contraintes sévères à l'emploi ainsi qu'à leurs conjoints.

Programmes d'aide financière de dernier recours : les programmes d'aide financière de dernier recours regroupent le Programme d'aide sociale et le Programme de solidarité sociale.

Rapport emploi-population : voir « taux d'emploi ».

Revenu total : « Total du revenu provenant de toutes les sources, y compris un revenu d'emploi, un revenu provenant de programmes gouvernementaux, une pension, un revenu de placements ou tout autre revenu en espèces. Revenu total en espèces, reçu par les personnes âgées de 15 ans et plus durant l'année civile 2005, provenant des sources suivantes : salaires et traitements (total); revenu agricole

net; revenu non agricole net de l'exploitation d'une entreprise non constituée en société et/ou de l'exercice d'une profession; prestations pour enfants; pension de la sécurité de la vieillesse et supplément de revenu garanti; prestations du Régime de rentes du Québec ou du Régime de pensions du Canada; prestations d'assurance-emploi; autre revenu provenant de sources publiques; dividendes, intérêts d'obligations, de dépôts et de certificats d'épargne, et autre revenu de placements; pensions de retraite et rentes, y compris les rentes de REÉR et de FERR; autres revenus en espèces » **dictionnaire du recensement de 2006 de Statistique Canada.**

Revenu total du ménage : « Somme des revenus totaux de tous les membres du ménage » **dictionnaire du recensement de 2006 de Statistique Canada.**

Revenu total médian : valeur du revenu séparant en deux parties égales la population ou les ménages : la moitié de la population ou des ménages a un revenu total inférieur à cette valeur, et l'autre moitié, un revenu supérieur.

Revenu total moyen : valeur moyenne du revenu de la population ou des ménages.

Seuil de faible revenu : « Niveaux de revenu selon lesquels on estime que les familles ou les personnes hors famille consacrent 20% de plus que la moyenne générale de leur revenu avant impôt à la nourriture, au logement et à l'habillement » **dictionnaire du recensement de 2006 de Statistique Canada.** La matrice des seuils de faible revenu avant impôt de 2005 est reportée au tableau ci-dessous.

Taille du secteur de résidence					
Taille de la famille	Régions rurales	Petites régions urbaines	30 000	100 000	500 000
			à 99 999	à 499 999	ou plus
1	14 303	16 273	17 784	17 895	20 778
2	17 807	20 257	22 139	22 276	25 867
3	21 891	24 904	27 217	27 386	31 801
4	26 579	30 238	33 046	33 251	38 610
5	30 145	34 295	37 480	37 711	43 791
6	33 999	38 679	42 271	42 533	49 389
7+	37 853	43 063	47 063	47 354	54 987

Source : Statistique Canada. Série de documents de recherche - Revenu, Les seuils de faible revenu de 2006 et les mesures de faible revenu de 2005, produit no 75F0002MIF au catalogue de Statistique Canada, no 004.

Scolarité : Plus haut certificat, diplôme ou grade obtenu par la personne recensée. Les réponses possibles sont « Aucun certificat, diplôme ou grade; diplôme d'études secondaires ou l'équivalent; certificat ou diplôme d'une école de métiers; certificat ou diplôme d'un collège, d'un cégep ou d'un autre établissement d'enseignement non universitaire; certificat ou diplôme universitaire inférieur au baccalauréat; baccalauréat; diplôme en médecine; maîtrise; doctorat acquis » **dictionnaire du recensement de 2006 de Statistique Canada.**

Aucun diplôme	Aucun grade, certificat ou diplôme (moins d'un secondaire)
Diplôme d'études secondaires	Certificat d'études secondaires
Diplôme d'une école de métier	Certificat ou diplôme d'une école de métiers
Diplôme collégial	Certificat ou diplôme d'autres études non universitaires
Certificat universitaire	Certificat ou diplôme universitaire inférieur au baccalauréat
Baccalauréat	Baccalauréat
Diplôme supérieur au baccalauréat	Certificat ou diplôme universitaire supérieur au baccalauréat, diplôme en médecine, maîtrise, doctorat acquis

Taux d'activité : « Pourcentage de la population active pendant la semaine (du dimanche au samedi) ayant précédé le jour du recensement par rapport aux personnes âgées de 15 ans et plus » **dictionnaire du recensement de 2006 de Statistique Canada.**

Taux de chômage : « Pourcentage de la population en chômage par rapport à la population active pendant la semaine (du dimanche au samedi) ayant précédé le jour du recensement (le 16 mai 2006) » **dictionnaire du recensement de 2006 de Statistique Canada.**

Taux de couverture : Le taux de couverture traduit la part des emplois occupés par des résidents du territoire de CLE.

Taux d'emploi : « Pourcentage de la population occupée au cours de la semaine (du dimanche au samedi) ayant précédé le jour du recensement (le 16 mai 2006), par rapport au pourcentage de la population âgée de 15 ans et plus » **dictionnaire du recensement de 2006 de Statistique Canada.**

Travailleur autonome : Personne qui a travaillé surtout à son compte, avec ou sans aide rémunérée dans une entreprise, une ferme ou à exercer une profession, seule ou avec des associés, au cours de la semaine (du dimanche au samedi) ayant précédé le recensement (le 16 mai 2006) si elle avait travaillé. Si la personne n'avait pas travaillé au cours de la semaine de référence, c'est ce qui l'a occupé le plus longtemps depuis le 1^{er} janvier 2005. Les personnes ayant occupé deux emplois ou plus cette semaine-là devaient donner des renseignements sur celui auquel elles avaient consacré le plus grand nombre d'heures. Comprend les travailleurs autonomes ayant une entreprise non constituée en société et les travailleurs autonomes ayant une entreprise constituée en société.

Les portraits socioéconomiques des territoires des centres locaux d'emploi de l'île de Montréal

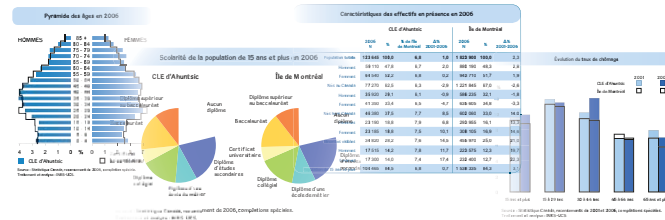

25 documents à télécharger à l'adresse suivante : www.emploiquebec.net/montreal

• Synthèse pour l'île de Montréal

- Centre local d'emploi d'Ahuntsic
- Centre local d'emploi de Côte-des-Neiges
- Centre local d'emploi d'Hochelaga-Maisonneuve
 - Territoire d'Hochelaga-Maisonneuve
 - Territoire de Mercier
- Centre local d'emploi de LaSalle
 - Arrondissement de LaSalle
 - Territoire de Lachine
- Centre local d'emploi de Montréal-Nord
 - Arrondissement de Montréal-Nord
 - Territoire de Rivière-des-Prairies
- Centre local d'emploi de l'Ouest-de-l'Île
- Centre local d'emploi du Plateau-Mont-Royal
 - Territoire du Plateau-Mont-Royal
 - Territoire de Saint-Alexandre
- Centre local d'emploi de Pointe-aux-Trembles
- Centre local d'emploi de Pointe Saint-Charles
- Centre local d'emploi de Rosemont-Petite-Patrie
- Centre local d'emploi de Saint-Laurent
- Centre local d'emploi de Saint-Léonard
 - Arrondissement de Saint-Léonard
 - Territoire d'Anjou-Montréal-Est
- Centre local d'emploi de Saint-Michel
- Centre local d'emploi de Verdun